

CONTENIDO

I.	DATOS GENERALES DEL PROYECTO, DEL PROMOVENTE Y DEL RESPONSABLE	3
I.1.-	PROYECTO.....	3
I.1.1.-	Nombre del proyecto	3
I.1.2.-	Ubicación del Proyecto.....	3
I.1.3.	Tiempo de Vida Útil del Proyecto	4
I.1.4.-	Documentación Legal	4
I.2.-	PROMOVENTE.....	4
I.3.-	RESPONSABLE DE LA ELABORACIÓN DEL ESTUDIO	5
II.-	DESCRIPCIÓN DEL PROYECTO.....	6
II.1.-	INFORMACIÓN GENERAL DEL PROYECTO.....	6
II.1.1.	Naturaleza del proyecto	6
II.1.2.	Selección del sitio	6
II.1.3.	Ubicación Física del proyecto.....	7
II.1.4.-	Inversión Requerida	8
II.1.5.	Dimensiones del proyecto.....	8
II.1.6.	Uso actual del suelo y/o cuerpos de agua en el sitio del proyecto y sus colindancias	9
II.1.7.	Urbanización de área y servicios requeridos	10
II.2.	CARACTERÍSTICAS PARTICULARES DEL PROYECTO	10
II.2.1.	Programa general de trabajo.....	10
II.2.2.	Preparación del sitio.....	13
II.2.3.	Obras y actividades provisionales del proyecto	13
II.2.4.	Etapa de construcción	14
II.2.5.	Etapa de operación y mantenimiento	19
II.2.6.	Obras Asociadas Al Proyecto	23
II.2.7.-	Etapa De Abandono Del Sitio	23
II.2.8.-	Utilización De Explosivos	24
II.2.9.-	Generación, Manejo Y Disposición De Residuos Sólidos, Líquidos Y Emisiones A La Atmósfera.....	24
II.2.10.-	Infraestructura Para El Manejo Y La Disposición Adecuada De Los Residuos	32
III.-	VINCULACIÓN CON ORDENAMIENTOS JURÍDICOS APLICABLES Y REGULACIÓN DE USO DE SUELO	34
III.1.-	PLANES DE ORDENAMIENTO ECOLÓGICO	34
III.2.-	PLANES Y PROGRAMAS DE DESARROLLO URBANO	35
III.3.-	NORMAS OFICIALES MEXICANAS.....	36
III.4.-	DECRETOS Y PROGRAMAS DE ÁREAS NATURALES PROTEGIDAS.....	37
IV.-	DESCRIPCIÓN DEL SISTEMA AMBIENTAL Y PROBLEMÁTICA AMBIENTAL DETECTADA EN EL ÁREA DE INFLUENCIA	38
IV.1.-	DELIMITACIÓN DEL ÁREA DE ESTUDIO	38

IV.1.1.- SISTEMA AMBIENTAL	38
IV.1.2.- Delimitación del Área de Influencia	39
IV.2.- CARACTERIZACIÓN Y ANÁLISIS DEL SISTEMA AMBIENTAL	40
IV.2.1.- Aspectos abióticos.....	40
IV.2.2.- Aspectos bióticos	51
IV.2.3.- Paisaje	53
IV.2.4.- Medio Socioeconómico	55
IV.2.5.- Diagnóstico ambiental	62
V. IDENTIFICACIÓN, DESCRIPCIÓN Y EVALUACIÓN DE IMPACTOS AMBIENTALES.....	65
V.1. METODOLOGÍA PARA IDENTIFICAR Y EVALUAR IMPACTOS AMBIENTALES.....	65
V.1.1. Indicadores de Impacto y lista indicativa	65
V.1.2. Criterios y Metodologías de Evaluación	68
FACTORES AMBIENTALES AFECTADOS	76
ACTIVIDADES CAUSANTES DEL IMPACTO AMBIENTAL	79
Conclusión:	81
VI.- MEDIDAS PREVENTIVAS Y DE MITIGACIÓN DE LOS IMPACTOS AMBIENTALES.....	83
VI.1. MEDIDAS PREVENTIVAS Y DE MITIGACIÓN	85
VI.2. IMPACTOS RESIDUALES	92
VII.- PRONOSTICOS AMBIENTALES.....	93
VII.1. PRONÓSTICO DEL ESCENARIO.....	93
VII.2. PROGRAMA DE VIGILANCIA AMBIENTAL	94
VII.3. CONCLUSIONES	97
VII.4. BIBLIOGRAFÍA.....	98
VIII.- IDENTIFICACIÓN DE LOS INSTRUMENTOS METODOLÓGICOS Y ELEMENTOS TÉCNICOS QUE SUSTENTAN LA INFORMACIÓN SEÑALADA EN LAS FRACCIONES ANTERIORES	99
VIII.1.- Formatos de Presentación	99
VIII.1.1.- Planos	99
VIII.1.2.- Anexo Fotográfico	100
VIII.1.3.- Listas de flora y fauna	106
VIII.1.4.- Otros anexos	106

I. DATOS GENERALES DEL PROYECTO, DEL PROMOVENTE Y DEL RESPONSABLE

I.1.- PROYECTO

I.1.1.- NOMBRE DEL PROYECTO

ES TACIÓN DE SERVICIO - NEXTLALPENSE

I.1.2.- UBICACIÓN DEL PROYECTO

Calle y Número	Av. Juárez Oriente No. 725
Colonia	Barrio Miltenco
Municipio	Nextlalpan
Estado	México
Código Postal	55790



(1, 2)

Planos de Localización (Página siguiente)

I.1.3. TIEMPO DE VIDA ÚTIL DEL PROYECTO

Etapa	Duración Aproximada
Preparación del Sitio	6 semanas
Construcción del Sitio	30 semanas
Etapa de Operación	50 años

I.1.4.- DOCUMENTACIÓN LEGAL



Se anexa la documentación legal

I.2.- PROMOVENTE

Datos

Nombre o razón Social	SERVICIO NEXTLALPENSE, S.A. DE C.V.
RFC	
Representante Legal	

Dirección del promovente

Domicilio y teléfono del representante legal, artículo 113 fracción I de la LFTAIP y artículo 116 primer párrafo de la LGTAIP.

I.3.- RESPONSABLE DE LA ELABORACIÓN DEL ESTUDIO

Nombre del Responsable Técnico de la elaboración del estudio

Ing. Adolfo Eduardo Vela Cuevas

RFC del responsable técnico de la elaboración del estudio

██████████

Registro Federal de Contribuyentes y Clave Única de Registro de Población del responsable técnico, artículo 113 fracción I de la LFTAIP y artículo 116 primer párrafo de la LGTAIP.

CURP del responsable técnico de la elaboración del estudio

██████████

Cédula profesional del responsable técnico de la elaboración del estudio

3423592

DIRECCIÓN DEL RESPONSABLE DEL ESTUDIO:

Domicilio, teléfono y correo electrónico del responsable del estudio, artículo 113 fracción I de la LFTAIP y artículo 116 primer párrafo de la LGTAIP.

Perito en Protección Ambiental **Reg. 516 – CONIQQ - 2003**

II.- DESCRIPCIÓN DEL PROYECTO

II.1.- INFORMACIÓN GENERAL DEL PROYECTO

II.1.1. NATURALEZA DEL PROYECTO

El proyecto es una **Estación de Servicio (Gasolinera)** que se colocará para dar servicio en la zona del municipio de **Nextlalpan**.

El proyecto corresponde a una actividad y obra nueva, las actividades que se desarrollarán son competencia de la federación en Materia de Impacto Ambiental de acuerdo a lo establecido en la Ley de Hidrocarburos y la entrada en vigor de la Agencia de Energía, Seguridad y Ambiente.



El alcance del presente estudio incluye el área del predio que será utilizada por el proyecto, además de los carriles de aceleración y desaceleración o ingresos y salidas del proyecto citado.

El proyecto cumplirá con lo especificado en las Normas de la ASEA y sus referencias a normas internacionales ANSI, ASME y NFPA.

Los elementos ambientales y originales en el área ya fueron desplazados por la actividad comercial del área.

Dentro del predio se observa un pequeño comercio de comida.

II.1.2. SELECCIÓN DEL SITIO

El criterio principal para la selección del sitio fue por ser un terreno en un área con circulación de vehículos con tendencia al incremento de la circulación por el desarrollo de la zona.

Además de ser un predio con poca vegetación y ya impactado por actividades anteriores.

No se consideraron sitios alternativos.

II.1.3. UBICACIÓN FÍSICA DEL PROYECTO

Poligonal.



Coordenadas

Vértices	UTM	
	X	Y
1	492635.30	2182278.54
2	492668.49	2182248.05
3	492645.95	2182223.92
4	492622.67	2182245.51
5	492628.49	2182271.23
Altitud		2,249 msnm

Datum: ITRF92 = WGS84



El plano de localización se puede observar en el apartado I.1.2. del presente estudio

II.1.4.- INVERSIÓN REQUERIDA¹

- a) Capital total requerido: 12,000,000.00
- b) Periodo de recuperación del capital: 3-5 años
- c) Costos de las medidas de prevención y mitigación: 50,000 a 200,000

II.1.5. DIMENSIONES DEL PROYECTO

Superficie Total del Predio ²	10,655.69 m ²
Área para el proyecto	1,332.30 m²
Superficie a afectar (Pastizal secundario en baja densidad)	1,500 m ² aprox.
Superficie para obras permanentes	Igual que área para el proyecto

DIMENSIONES DETALLADAS

C O N C E P T O	M2.	M2.
AREA TOTAL DEL TERRENO	1,332.30	100.00
AREA TOTAL EN PLANTA BAJA	205.60	15.43
TIENDA DE CONVENIENCIA	108.00	8.10
SANIT. PUB. MUJERES	13.25	0.99
SANIT. PUB. HOMBRES	13.25	0.99
CTO. DE LIMPIOS	10.50	0.80
FACTURACION	14.25	1.07
VALORES	3.45	0.26
CORTES	6.10	0.46
CUARTO DE MAQUINAS	7.05	0.53
CUARTO DE CONTROL ELECTRICO	4.65	0.35
AREA DE SUCIOS	5.45	0.41
CIRCULACIONES	19.65	1.47
AREA TOTAL EN PLANTA ALTA	43.20	
AREA ADMINISTRATIVA	21.90	
BAÑOS Y VEST. EMPLEADOS	13.15	
CIRCULACIONES	8.15	
ZONA DE ALMACENAMIENTO	86.50	6.50
ZONA DE DESPACHO DE GASOLINAS	139.20	10.45
ZONA DE DESPACHO DE DIESEL/MAGNA	52.90	3.97
AREA VERDE (PERMEABLE)	94.00	7.05
ESTACIONAMIENTO (PERMEABLE)	102.50	7.70
CIRCULACION PEATONAL	35.70	2.68
CIRCULACION VEHICULAR	615.90	46.22

¹ En pesos mexicanos

² En m²

II.1.6. USO ACTUAL DEL SUELO Y/O CUERPOS DE AGUA EN EL SITIO DEL PROYECTO Y SUS COLINDANCIAS



II.1.7. URBANIZACIÓN DE ÁREA Y SERVICIOS REQUERIDOS

Servicios	Disponibilidad
Vías de Acceso	El acceso es por la Avenida Juárez Oriente
Agua potable	Se construirá una cisterna de 10,000 Lts
Energía Eléctrica	Se encuentra disponible en la zona. Se realizará un contrato con la CFE para el abastecimiento del servicio.
Drenaje	Disponible en la zona, se contratará el servicio con la dependencia correspondiente
Teléfono	Se contratará el servicio con alguna operadora local

II.2. CARACTERÍSTICAS PARTICULARES DEL PROYECTO

II.2.1. PROGRAMA GENERAL DE TRABAJO

El programa de trabajo del proyecto, se compone de las siguientes etapas:

NOTA: los tiempos indicados son aproximados.

ACTIVIDAD	NÚMERO DE SEMANA												
	1	2	3	4	5	6	7	8	9	10	11	12	13
Obra Civil													
Retiro de suelo para Nivelación y desplante		■	■	■	■								
Excavación de fosas para alojar a los tanques de almacenamiento			■	■	■								
Excavación de zanjas para la conducción de servicios.			■	■	■	■							
Excavación de zanjas para la cimentación del edificio administrativo, tienda de conveniencia.				■	■	■	■						
Excavación de zanjas para la construcción de los sistemas de drenaje (pluvial, sanitario).					■	■	■	■					
Excavación para la cimentación del anuncio distintivo y techumbres					■	■	■	■					
Construcción de fosas para alojar a los tanques de almacenamiento						■	■	■	■	■	■		
Construcción del sistema de drenaje pluvial.							■	■	■	■	■	■	
Construcción del sistema de drenaje aceitoso.								■	■	■	■	■	
Cimentación de la cimentación de obra civil del edificio administrativo, tienda de conveniencia, techumbres y anuncio distintivo									■	■	■	■	■
Obra mecánica													
Colocación de los tanques de almacenamiento.									■	■	■	■	■

Manifestación de Impacto Ambiental: Modalidad Particular

Para los siguientes 65 días se considera:

ACTIVIDAD	NÚMERO DE SEMANA												
	14	15	16	17	18	19	20	21	22	23	24	25	26
Obra civil													
Construcción del edificio administrativo, tienda de conveniencia		■	■	■	■	■							
Construcción del sistema de zanjas de conducción de servicios		■	■	■	■	■							
Construcción de la cimentación para el anuncio distintivo		■	■	■	■	■							
Construcción de obra civil de protección de las zanjas de conducción de servicios hacia los dispensarios, cuarto de control y tanques de almacenamiento		■	■	■	■	■							
Construcción de guarniciones en jardineras					■	■	■	■	■				
Construcción de pavimentos en áreas de circulación interna					■	■	■	■	■	■	■		
Obra mecánica													
Instalación de dispositivos de observación y monitoreo en tanques de almacenamiento.		■	■	■									
Instalación de accesorios en tanques de almacenamiento.			■	■	■	■	■						
Instalación de tuberías de pared doble.			■	■	■	■	■	■	■	■			
Instalación de tubería de pared sencilla.							■	■	■	■			
Instalación del sistema de aire y agua hacia los dispensarios										■	■	■	■
Sistema de tratamiento de agua y pozo de absorción.										■	■	■	■
Obra eléctrica													
Instalación eléctrica en edificio administrativo, techumbres y anuncio distintivo				■	■	■	■	■					
Instalación eléctrica en área de tanques de almacenamiento.				■	■	■	■	■					
Instalación del sistema de tierras								■	■	■	■		
Instalación en cuarto de maquinas								■	■	■	■		
Instalación del sistema de iluminación										■	■	■	
Instalación del sistema de iluminación de emergencia, sistemas de paro de emergencia y alarmas										■	■	■	■

Manifestación de Impacto Ambiental: Modalidad Particular

Y en los últimos 50 días hábiles se espera:

ACTIVIDAD	NÚMERO DE SEMANA									
	27	28	29	30	31	32	33	34	35	36
Obra civil										
Construcción de la loza tapa para los tanques de almacenamiento		■	■	■	■					
Pintura en la obra civil			■	■	■					
Pintura general para imagen institucional.					■	■	■	■		
Pintura en señalamientos horizontales.						■	■	■		
Marcaje vertical.						■	■	■	■	■
Obra mecánica										
Instalación de los dispensarios, sistema de bombeo y mangueras.				■	■	■	■			
Pruebas de hermeticidad para tuberías de producto, agua, aire y vapores.				■	■	■	■			
Pruebas de hermeticidad en tanques de almacenamiento							■	■	■	■
Pruebas y calibración en dispensarios							■	■	■	■
Obra eléctrica										
Instalación eléctrica en anuncio luminoso			■	■	■	■				
Instalación eléctrica en dispensarios			■	■	■	■				
Instalación eléctrica en bombas, dispositivos de vaciado, medidores y otros dispositivos similares						■	■	■	■	
Instalación del sistema de tierras.						■	■	■	■	
Pruebas de verificación del sistema eléctrico.								■	■	■

II.2.2. PREPARACIÓN DEL SITIO

El predio se encuentra en un terreno plano con una construcción en el frente. Las labores de nivelación y despalme se realizarán a niveles de no más de 20 cm, además de las excavaciones para tanques, cisterna y cimentaciones.

Se estima que la cantidad aproximada de material de retiro es:

Material	Volumen	Peso
Suelo	53 m ³	50 ton
Capa vegetal	3 m ³	0.5 ton
Material de la demolición		
Escombros de cemento, concreto y tabique	10 m ³	10 ton
TOTAL	66 m³	60.5 ton

II.2.3. OBRAS Y ACTIVIDADES PROVISIONALES DEL PROYECTO

Tipo de infraestructura	Información Específica
Almacenes, bodegas y talleres	Almacén a base de mampostería provisional con un techo de cartón, el área aproximada será de 60 m ² , y será usado para almacenar herramientas como palas, picos. Se construirá una bodega en donde se colocarán los equipos de refacciones de maquinaria. Las obras provisionales se colocarán dentro del proyecto y durarán desde la etapa de preparación del sitio hasta culminar la construcción de la obra.
Otros servicios temporales	Se consideran 2 baños temporales que durarán desde la etapa de preparación del sitio hasta terminada la construcción y habilitados sanitarios permanentes. Los servicios de sanitarios provisionales serán manejados por una empresa externa la cual se llevará los residuos orgánicos de éstos y será responsable de su manejo. También se necesitará una planta de luz de aproximadamente 2 KVA para iluminación nocturna y operación de equipos y maquinaria que requieran energía eléctrica. Se colocará un dormitorio para el velador, el cual abarcará un área no mayor a 30 m ² dentro del terreno del proyecto, ésta obra provisional se construirá en mampostería y techo acanalado de lámina de hierro galvanizado y acrílico y durará hasta el final de la etapa de construcción.



Nota: No es necesario la construcción de caminos de acceso ya que estos existen en la zona, ni obras para abastecimiento de combustible.

II.2.4. ETAPA DE CONSTRUCCIÓN

El proyecto estará constituido por la siguiente infraestructura:

PLANTA BAJA

Infraestructura	Observaciones
Sanitarios Públicos	Hombres 2 Wc, 1 mingitorios y 1 lavamanos Mujeres 2 Wc y 1 lavamanos
Área de Sucios	Se ubica al noroeste del predio
Atención Facturación	Se ubica a un costado de la bodega de limpios
Tienda de Conveniencia	Se ubica al sureste del proyecto
Cuarto de Control Eléctrico	Se ubica frente al cuarto de máquinas
Cuarto de Cortes	Ubicado al este del cuarto de máquinas
Cuarto de Máquinas	Se ubica al suroeste del predio
Cuarto de Valores	Se ubica a un costado del cuarto de cortes
Bodega de Limpios	Se ubica al este de facturación
Cisterna	Se construirá una cisterna con capacidad para 10,000 lt

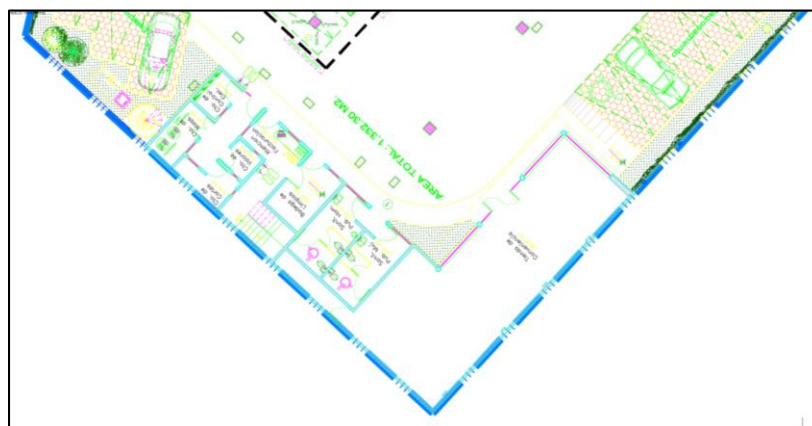

PLANTA ALTA

Infraestructura	Observaciones
Baños y Vestidores de Empleados	Se ubica a un costado del área administrativa
Área Administrativa	Se ubica subiendo las escaleras
Sanitario	Se ubica a un costado del área administrativa

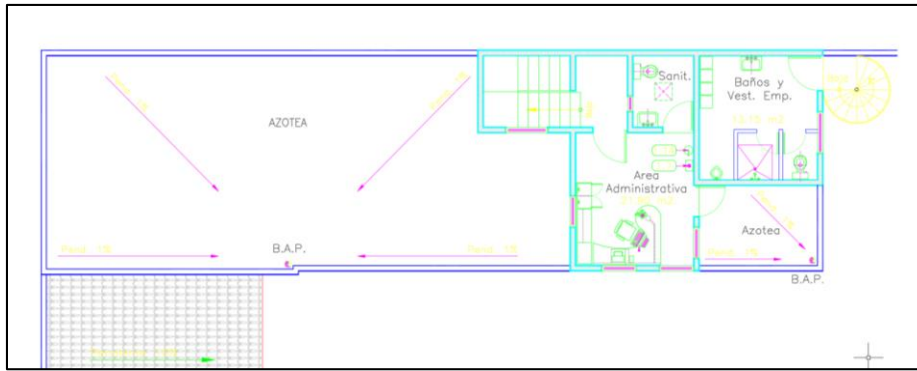

ÁREA DE TANQUES

El área de tanques de almacenamiento de combustibles estará integrada en una sola área ubicada al noroeste del proyecto.

No. de tanque	Características del Tanque	Capacidad máxima	Combustible almacenado
Tanque 1	Tanque horizontal doble pared tipo encachetado de acero al carbón	50,000 l	GASOLINA MAGNA
Tanque 2	Tanque horizontal doble pared tipo encachetado de resina poliéster isofalica reforzada con fibra de vidrio	40,000 l 40,000 l	GASOLINA PREMIUM DIESEL
Total almacenado		130,000 L	

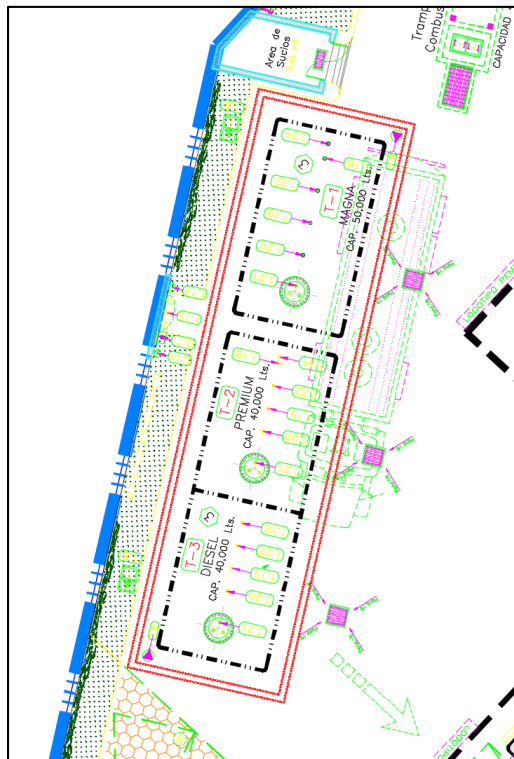

ÁREA DE DISPENSARIOS

El área de dispensarios se encuentra ubicada en una zona para diésel y gasolinas al norte del predio.

Dispensarios	Cantidad	Posiciones de Carga	No de mangueras	Observaciones
DISPENSARIO 2 PRODUCTOS: MAGNA/PREMIUM	2	4	8 (cuatro por dispensario)	
DISPENSARIO 2 PRODUCTOS: MAGNA/DIESEL	1	2	4	
TOTAL	3	6	12	

DISPENSARIOS DIESEL Y GASOLINAS

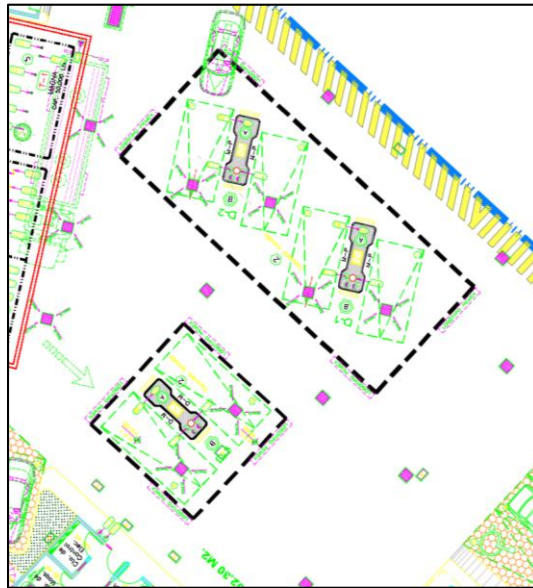

II.2.4.1.- CONSUMO DE AGUA

Etapa	Agua	Consumo ordinario (m ³ /d)		Consumo excepcional o periódico (m ³ /d)			
		Volumen	Origen	Volumen	Origen	Periodo	Duración
Construcción	Cruda	0	---	0	---	---	---
	Tratada	0	---	0	---	---	---
	Potable	20	Red municipal de agua potable	No se considera consumo excepcional	Red municipal de agua potable	No se considera consumo excepcional	No se considera consumo excepcional

II.2.4.2.- INSUMOS UTILIZADOS

Material	Forma de manejo	Cantidad	Unidades
Concreto prefabricado	Camión de mezcla	1110.00	m3
Concreto hecho a mano	Trailer	199.80	m3
Adoquín hexagonal	Trailer	355.20	m2
Mezcla asfáltica elaborada en planta.	Pipas para asfalto	6.66	m3
Emulsión catiónica de rompimiento.	Camioneta	1598.40	lt
Emulsión catiónica de impregnación.	Camioneta	1332.00	lt
Block	Trailer	22.20	mill
Piedra braza	Camión de volteo	53.28	m3
Madera para construcción	Trailer	4.44	ton
Acero (tubería y perfiles)	Trailer	44.40	ton
Acero de refuerzo	Trailer	22.20	ton
Impermeabilizante	Camioneta	222.00	lt
Aluminio y cancelería	Camioneta	1332.00	kg
Vidrio.	Camioneta	22.20	m2
Azulejo	Camioneta	35.52	m2
Alfombra	Camioneta	13.32	m3
Mármol	Camioneta	35.52	m2
Loseta	Camioneta	88.80	m2
Pintura	Camioneta	13.32	cub
Tubería de concreto	Camioneta	444.00	m
Tubería FoFo	Camioneta	222.00	m
Tubería de cobre	Camioneta	111.00	m
Tubería de PVC	Camioneta	111.00	m
Cables y alambres	Camioneta	1332.00	kg

II.2.4.3.- PERSONAL REQUERIDO

ETAPA	Tipo de Mano de Obra	Tipo de empleo			Disponibilidad Regional
		Permanente	Temporal	Extraordinario	
Construcción	No calificada	0	40 peones 8 oficiales 1 Almacenista 1 Chofer 1 Velador	0	Nextlalpan y Zumpango
	Calificada	0	7 operadores 5 Electricistas. 5 Soldadores 2 Mecánicos 3 Residentes de obra	0	Ciudad de México y Zumpango

II.2.4.34- MAQUINARIA Y EQUIPO

Tipo	Uso	Cantidad
Retroexcavadora	Excavación de cimentaciones	1
Compactador tipo bailarina	Compactación en excavaciones para cimentación	1
Bombas para agua	Bombeo en caso acumulación de agua en zonas de excavaciones	1
Planta de generación de energía eléctrica de 2 KVA	Surtir energía eléctrica a equipo y bombas	1
Revolvedora de un saco	Elaboración de Mezcla de concreto hidráulico.	1
Vibradores	Uniformizar mezclas de concreto en colado.	1
Cortadora de piso	Elaborar juntas en piso de concreto	1
Grúa telescópica autopropulsada	Movimiento de tanques	1
Camión de plataforma tipo cama plana	Transporte de tanques	1
Petrolizadora	Elaboración de mezcla asfáltica	1
Finisher	Colocación de mezcla asfáltica	1
Rodillo	Compactación de mezcla asfáltica	1
Camionetas pickup de 3 ton.	Traslado de materiales	2
Camión de volteo de 6 m ³	Transporte de agregados y escombro	2
Regla vibratoria	Acabado final en piso de concreto	1
Planta de soldar eléctrica	Soldadura	1
Soldadura autógena	Soldadura	1

Los principales impactos asociados con la maquinaria y equipo en la etapa de construcción, son la generación de ruido más allá de los límites del predio, mismo que puede ser mitigado si se coloca protección perimetral al terreno. Otro impacto asociado a la maquinaria y equipo en la etapa de construcción, es la generación de emisiones a la atmósfera producto de la combustión interna de maquinaria y vehículos en operación dentro de la obra.

II.2.5. ETAPA DE OPERACIÓN Y MANTENIMIENTO

Manejo de Combustibles

La recepción de combustible, cubre las etapas del arribo del autotanque, la verificación de las condiciones óptimas de descarga y el retiro o partida del autotanque de las instalaciones.

El encargado de la Estación de Servicio debe contar con una bitácora foliada en la que registre detalladamente sus actividades diarias, las fechas de retiro o sustitución de los equipos e instalaciones, los resultados de las pruebas de hermeticidad de los tanques de almacenamiento y tuberías o algún otro evento sobresaliente.

Recepción

El procedimiento para la recepción de productos se compone de las etapas siguientes:

- Arribo del autotanque
- Verificación de condiciones óptimas de descarga
- Descarga de producto
- Partida del autotanque

ARRIBO DEL AUTOTANQUE

Al llegar el autotanque a la Estación de Servicio, el encargado en turno lo deberá atender de inmediato para no causar demoras en la descarga.

- El personal en turno encargado de la Estación de Servicio, es el responsable de la recepción del autotanque.
- El operador del autotanque deberá portar ropa de algodón y zapatos de seguridad.
- Son corresponsables de la operación de descarga del autotanque a los tanques de almacenamiento, el operador del autotanque y el encargado en turno de la Estación de Servicio.
- Dentro de la Estación de Servicio, el autotanque tiene preferencia sobre cualquier otro vehículo que pudiera impedir o entorpecer la maniobra de descarga.
- Todos los vehículos en el interior de la Estación de Servicio deben respetar el límite de velocidad máxima de 10 km/h.
- El encargado en turno de la Estación de Servicio indicará el sitio preciso y dirección en donde se estacionará el autotanque para efectuar la maniobra de descarga, la cual debe ser sobre una superficie totalmente horizontal.
- El responsable debe revisar que el volumen del líquido y el producto sean los solicitados.
- Una vez estacionado el autotanque, el operador accionará el freno de mano, instalará cuñas en las ruedas del vehículo, apagará el motor, desconectará todos los aparatos eléctricos adicionales como son las luces, radio, ventilador, calefacción, etc., y conectará a tierra el autotanque.
- Las bocatomas y tapas de los tanques de almacenamiento deberán estar pintadas con el color característico del producto que contenga el tanque.
- El encargado en turno de la Estación de Servicio verificará que los números de los sellos del domo y descarga del autotanque correspondan con los indicados en la orden de embarque.

Se verificará que la capacidad del espacio vacío en el tanque sea suficiente para contener el volumen de producto que descargará el autotanque, considerando como capacidad máxima el 95% de la capacidad total del tanque de almacenamiento.

- Durante la operación de descarga, se debe verificar que el área permanezca libre de personas y vehículos ajenos a esta actividad, asimismo se ubicarán dos personas, cada una con un extintor de 9 kilogramos de polvo químico seco tipo ABC.
- El personal que está en el área de operación de la Estación de Servicio durante las maniobras de descarga, debe usar ropa de algodón y zapatos de seguridad sin clavos, para evitar chispas, así como asegurarse de no llevar objetos como peines, lápices, etc., que puedan caer dentro del tanque de

almacenamiento y obstruyan la conexión a la bocatoma dando como resultado que éstas no cierren totalmente originando derrames.

DESCARGA

- El operador del autotanque y el responsable en turno de la Estación de Servicio deben estar presentes durante toda la operación de descarga y comprobar el vaciado de todo el producto.
- Durante la operación de descarga, los dispensarios que son abastecidos del tanque de almacenamiento que recibe el producto, deben estar fuera de operación, así como los tanques que estén sifoneados a éste.
- El operador debe colocar la manguera en la bocatoma del tanque y accionar el cierre hermético o introducir cuando menos un metro del extremo de la manguera dentro del tubo de llenado. A continuación debe conectar el otro extremo a la válvula de descarga del autotanque.
- El autotanque debe descargar por una sola manguera el combustible al tanque de almacenamiento de la Estación de Servicio, nunca debe realizarse de manera simultánea la descarga a dos o más tanques.
- En caso de que se presente un derrame accidental de combustible, el operador debe proceder a cerrar la válvula de emergencia de cierre rápido y corregir la falla o suspender de inmediato la operación de descarga.
- Por ningún motivo se debe descargar producto en depósitos semifijos (tambores). Esta operación se realizará solamente en los tanques de almacenamiento que se aprobaron en el proyecto para la construcción de la Estación de Servicio.
- Una vez verificado por el responsable de la Estación de Servicio y por el operador del autotanque que éste haya quedado vacío, se procederá a desconectar la manguera del autotanque para escurrir el líquido al tanque de almacenamiento y posteriormente desconectar de la bocatoma.
- Así también desconectar la tierra del autotanque y retirar el equipo y accesorios, colocándolos en sus respectivos lugares de tal manera que el área de almacenamiento quede totalmente limpia y segura.

PARTIDA DEL AUTOTANQUE

Después de comprobar que se han cumplido todas las etapas correspondientes a la operación de descarga del autotanque y las del tipo administrativo, el operador pondrá en movimiento su vehículo para retirarse de la Estación de Servicio.

DESPACHO DE COMBUSTIBLES

Son responsables de la operación de despacho de combustibles el personal que está a cargo de los dispensarios o el público que los utilice en el caso de existir autoservicio. Toda persona que se encuentre en la Estación de Servicio, sea cliente o empleado, tiene la obligación de atender las disposiciones de seguridad, por lo que es importante que el despachador indique al usuario con amabilidad que debe atender por su seguridad las siguientes disposiciones, mientras se encuentra en el área de despacho.

Llenado de tanques de almacenamiento fijo

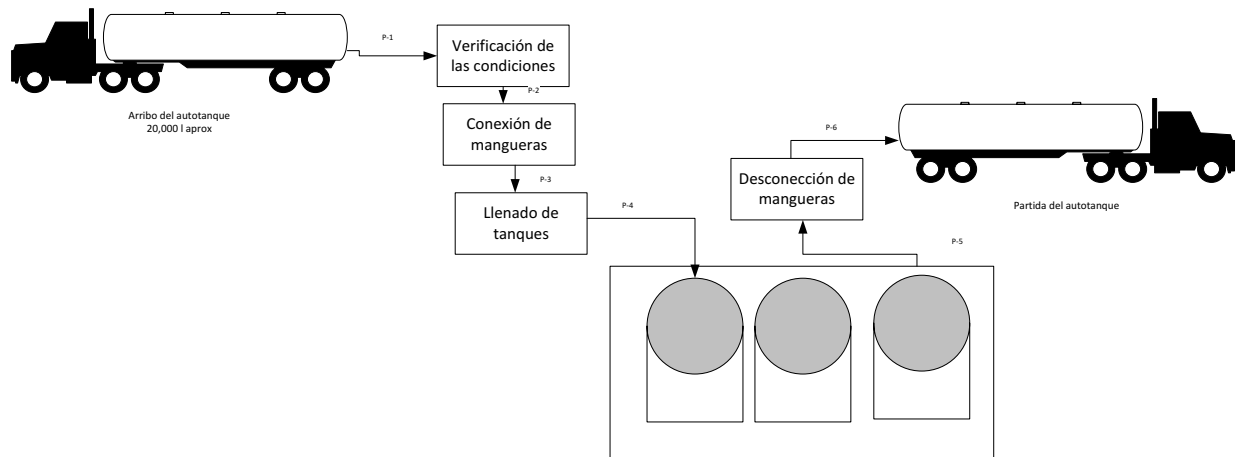

Llenado de vehículos

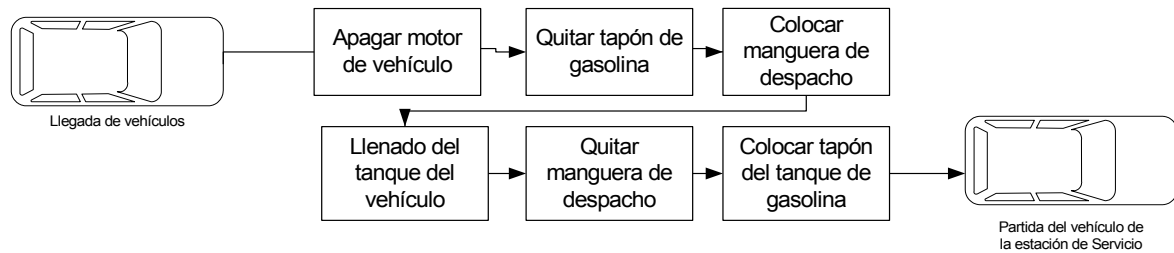

Insumos indirectos

Por la naturaleza de las actividades (almacenamiento y venta de combustibles), no se tienen insumos directos que intervengan en la actividad principal mas que los propios combustibles. Los insumos indirectos son en actividades de mantenimiento, como son, limpiadores, aceites y grasas para mantenimiento de bombas, entre otros que mencionaremos en la siguiente tabla:

Tipo	Uso	Cantidad aproximada
Energía eléctrica	Fuerza de servicio, operación y alumbrado	10 KVA
Insumos		
Aceites y aditivos	Venta directa al público	300 l/mes
Aceites y grasas	Mantenimiento de bombas	5 l/mes
Hipoclorito de sodio	Limpieza de sanitarios	4 l/mes
Detergentes y jabones	Limpieza de sanitarios, oficinas	10 kg/mes
Ácido clorhídrico al 33% (Muriático)	Limpieza de sanitarios	2 l/mes
Pintura	Mantenimiento general de instalaciones	10 l/mes
Solvente (Thinner)	Disolvente para pintura	2 l/mes

Consumo de agua

Etapa	Agua	Consumo ordinario (m³/d)		Consumo excepcional o periódico (m³/d)			
		Volumen	Origen	Volumen	Origen	Periodo	Duración
Operación	Cruda	0	---	0	---	---	---
	Tratada	0	---	0	---	---	---
	Potable	2.3	Red de agua potable del municipio	No se considera consumo excepcional			
Mantenimiento	Cruda	0	---	0	---	---	---
	Tratada	0	---	0	---	---	---
	Potable	0.2	Red de agua potable del municipio	2	Red de agua potable del municipio	Lavado general de pisos	1 día/mes

Programa de mantenimiento general a instalaciones y equipos

MANTENIMIENTO (PREVENTIVO)

MES	1	2	3	4	5	6	7	8	9	10	11	12
EDIFICIOS y ALMACENAMIENTO												
Limpieza	■	■	■	■	■	■	■	■	■	■	■	■
Pintura	■											
Tierras y pararrayos							■					
Sistema eléctrico							■					
Cambio de tanques de almacenamiento	Cada 10 años											
Bombas						■						■
Hermeticidad de accesorios		■		■		■		■		■		■
Sistema contra incendio		■		■		■		■		■		■
Recarga de extintores								■				
Alarmas de emergencia		■		■		■		■		■		■
Verificación por "tercerías" ASEA				■				■				■

Almacenamiento de combustibles

Nombre Comercial	Nombre Técnico	CAS	Estado Físico	Tipo de envase	Cantidad Almacenada
Gasolina	Gasolina MAGNA	8006-61-9	L	RM	50,000
Gasolina	Gasolina PREMIUM	8006-61-9	L	RM	40,000
Diesel	Diesel SIN	68476-34-6	L	RM	40,000

L – Líquido

RM – Recipientes metálicos doble pared (Especificaciones ASEA y normas de referencia en la NOM-EM-001-ASEA-2015).

ND – No disponible

II.2.6. OBRAS ASOCIADAS AL PROYECTO

No existen obras asociadas al proyecto, debido a que no se requieren por la naturaleza y diseño del proyecto.

II.2.7.- ETAPA DE ABANDONO DEL SITIO

Estimación de la vida útil del proyecto: 50 años

Tabla. Cronograma de abandono y desmantelamiento

Mes	1	2	3	4	5	6	7
Vaciado de tanques	X						
Retiro de tanques, tuberías y accesorios	X						
Desmantelamiento y derribo de oficinas y obra civil general	X	X					
Retiro de pisos			X	X			
Verificación de pasivos ambientales				X	X		
Restauración o remediación (En su caso)					X	X	X

La infraestructura se desmantelará en un tiempo no mayor a 4 meses, los tanques, tubería y accesorios en caso de estar en buen estado y que cumplan con la normatividad vigente se venderán o se reutilizarán. En caso de no cumplir con los requisitos de seguridad y operabilidad marcados en la normatividad vigente, se venderán como acero para reciclaje. Los elementos que contienen aceite impregnado se manejarán como residuos peligrosos de acuerdo a la normatividad vigente, en el área tendrán que realizarse muestreos de suelo de acuerdo a los procedimientos vigentes en la materia y específicos para aceites e hidrocarburos y en caso de encontrar contaminantes se tendrá que llevar a cabo una restauración del sitio con las técnicas aplicables y garantizar que el suelo y subsuelo regresen a las condiciones originales.

La gasolina y Diesel dentro de los tanques, que haya quedado, deberá ser descargado a autos tanque.

Programa de restitución del área:

La condición actual del predio no tiene actividad sin embargo en caso de abandono de la actividad es importante la restauración del suelo y regenerarlo hasta cumplir con las condiciones que se tenían antes de instalar la Estación de Servicio y evitar tener pasivos ambientales.

Por la acción de la infraestructura y la carga ejercida hacia el suelo, se tendrán que realizar labores para restituir la consistencia del suelo, además de la remoción de la base del piso de cemento para evitar mezclas de arenas de la cimentación y el mismo suelo natural, debido a que se removió suelo natural con capa orgánica en los trabajos de construcción, se debe agregar nuevo suelo que puede ser traído de zonas cercanas o con las mismas características.

II.2.8.- UTILIZACIÓN DE EXPLOSIVOS

NO se utilizarán explosivos.

II.2.9.- GENERACIÓN, MANEJO Y DISPOSICIÓN DE RESIDUOS SÓLIDOS, LÍQUIDOS Y EMISIONES A LA ATMÓSFERA.

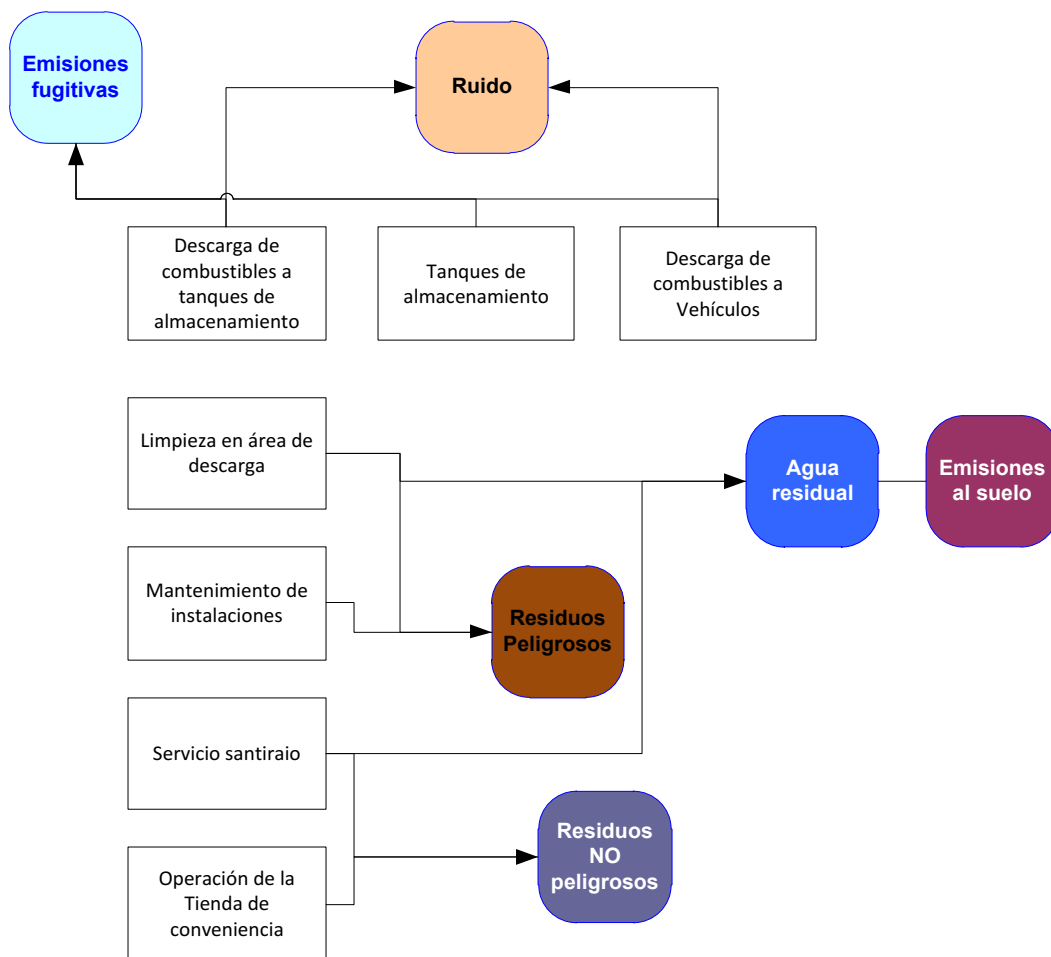

RESIDUOS PELIGROSOS

Manejo de residuos peligrosos.

Etapa de construcción. Los residuos peligrosos generados en esta etapa se pueden generar de reparaciones mecánicas en el sitio de la construcción, sin embargo, las cantidades son pequeñas y la empresa responsable de la construcción deberá responsabilizarse de adecuado manejo de sus residuos peligrosos que pudieran generar, éstos pueden ser, aceite usado, trapos y otros sólidos impregnados con aceite entre otros.

Etapa de operación y mantenimiento. Los residuos generados en la etapa de operación y mantenimiento corresponden a los descritos en las tablas siguientes, el manejo se realizará conforme al Reglamento de la LGEEPA en Materia de Residuos Peligrosos, por lo que la empresa se encuentra obligada a lo siguiente:

Capacitar al personal en el manejo, transporte, clasificación y disminución de residuos peligrosos.

Inscribirse en el registro que para tal efecto establezca la Secretaría;

Llevar una bitácora mensual sobre la generación de sus residuos peligrosos;

Manejar separadamente los residuos peligrosos que sean incompatibles en los términos de las normas técnicas ecológicas respectivas;

Envasar sus residuos peligrosos, en recipientes que reúnan las condiciones de seguridad previstas en el Reglamento y en las normas técnicas ecológicas correspondientes;

Identificar a sus residuos peligrosos con las indicaciones previstas en el Reglamento y en las normas técnicas ecológicas respectivas;

Almacenar sus residuos peligrosos en condiciones de seguridad y en áreas que reúnan los requisitos previstos en el Reglamento y en las normas técnicas ecológicas correspondientes;

Dar a sus residuos peligrosos la disposición final que corresponda de acuerdo con los métodos previstos en el Reglamento y conforme a lo dispuesto por las normas técnicas ecológicas aplicables;

Almacén Temporal de Residuos Peligrosos

Se ubicará en un área separada de las áreas de dispensarios, almacenamiento y oficinas;

Contará con muros de contención, y fosas de retención para la captación de los residuos o de los lixiviados;

Los pisos contarán con trincheras o canaletas que conduzcan los derrames a las fosas de retención, con capacidad para contener una quinta parte de lo almacenado;

Contará con sistemas de extinción contra incendios.

Contará con señalamientos y letreros alusivos a la Peligrosidad de los mismos, en lugares y formas visibles.

Contará con ventilación natural.

El generador contratará los servicios de empresas de manejo de residuos peligrosos, para cualquiera de las operaciones que comprende el manejo. Estas empresas deberán contar con autorización previa de la Secretaría y serán responsables, por lo que toca a la operación de manejo en la que intervengan, del cumplimiento de lo dispuesto en el Reglamento y en las normas técnicas ecológicas que de él se deriven.

Residuos peligrosos

Nombre del Residuo	Componentes del Residuo	Proceso o etapa en el que se generará	Características CRETIB	Cantidad o volumen generado	Tipo de empaque	Sitio de disposición final	Estado físico
Sólidos impregnados con aceite	Aceite lubricante, plástico, papel, trapo	Construcción y mantenimiento	Tóxico	30 kg/mes	Granel	Incineración	Sólido
Sólidos impregnados con pinturas	Pintura seca, plástico, papel, trapo, brochas, y otros recipientes	Construcción y mantenimiento	Tóxico	15 kg/mes	Granel	Incineración	Sólido
Sólidos impregnados con solventes	Trazas de hidrocarburos que no volatilizaron, plástico, papel, trapo	Construcción y mantenimiento	Tóxico	5 kg/mes	Granel	Incineración	Sólido
Sólidos que contuvieron hipoclorito de sodio	Hipoclorito de sodio, plástico, papel, trapo	Mantenimiento	Tóxico	2 kg/mes	Granel	Confinamiento, Mina N.L.	Sólido
Sólidos que contuvieron ácido clorhídrico	Ácido clorhídrico, plástico, papel, trapo	Mantenimiento	Tóxico	2 kg/mes	Granel	Confinamiento, Mina N.L.	Sólido

SUSTANCIAS PELIGROSAS

Las sustancias peligrosas más importantes en la etapa de operación es la Gasolina y el Diesel los cuales se almacenan en los tanques de doble pared mencionados anteriormente y ubicados bajo el nivel del piso. Otras sustancias utilizadas en cantidades pequeñas en relación con la gasolina y el Diesel son: el hipoclorito de sodio, ácido clorhídrico, thinner, aceites lubricantes y grasas, usadas principalmente para las actividades de mantenimiento general y en el caso de aceites y aditivos para venta al público.

Nombre Comercial	Nombre Técnico	CAS	Estado Físico	Tipo de envase	Etap a en que se emplea	Cantidad de uso mensual	Características CRETIB						IDL H ppm	TLV Ppm	USO FINAL	Uso de material sobrante
							C	R	E	T	I	B				
Cloro	Hipoclorito de sodio 10%	7681-52-9	L	RP	M	1 l				X			ND	ND	Limpieza de sanitarios	Residuos peligroso (Recipiente)
Ácido Muriático	Ácido Clorhídrico 33%	7647-01-027	L	RP	M	1 l	X			X			100	5	Limpieza de sanitarios	Residuos peligroso (Recipiente)
Aceites y aditivos	Aceite Lubricantes y aditivos para gasolina	NA	L	RP	O	300 l				X			ND	ND	Venta al público	Residuos peligroso (Recipientes y sólidos impregnados)
Grasas y aceites	Grasas y aceites	ND	L	RP	M	5 l				X			ND	ND	Mantenimiento de bombas	Residuos peligroso (Recipientes y sólidos impregnados)
Gasolina	Gasolina MAGNA	8006-61-9	L	RM	O	700 m ³				X	X		NA	300	Venta	NA
Gasolina	Gasolina PREMIUM	8006-61-9	L	RM	O	100 m ³				X	X		NA	300	Venta	NA
Diesel	Diesel SIN	68476-34-6	L	RM	O	200 m ³				X	X		NA	100	Venta	NA
Thinner	Thinner	NA Mezcla	L	RV	M	2 l				X	X		NA Mezcla	NA Mezcla	Desengrasante y solvente	Residuos peligroso (Recipientes y sólidos impregnados)

L – Líquido

G – Gas

RP – Recipiente de plástico

RV – Recipiente de vidrio

RM – Recipientes metálicos

M - Mantenimiento.- El ácido muriático se emplea para la limpieza de sanitarios al igual que el hipoclorito de sodio, el aceite y grasa es empleado para las bombas, y el thinner para mantenimiento.

O - Operación

ND – No disponible

CAS	Sustancia	Persistencia				Bioacumulación		Toxicidad			
		Aire	Agua	Sedimento	Suelo	FBC	Log Kow	Aguda		Crónica	
								Org. Ac.	Org. Terr.	Org. Ac.	Org. Terr.
7681-52-9	Hipoclorito de sodio 10%		X			No ocurre		X			
7647-01-0 27	Ácido Clorhídrico 33 %		X			No ocurre		X			
NA	Aceite Lubricante		X		X	No ocurre		X			X
NA	Thinner	X			X	No ocurre				X	X
8006-61-9	Gasolina	X	X		X	No ocurre		X	X		X
68476-34-6	Diesel		X		X	No ocurre		X	X		X

Nota: No se encontraron valores específicos en cuanto a persistencia y toxicidad.

RESIDUOS NO PELIGROSOS

Manejo de residuos no peligrosos. Los residuos no peligrosos se manejarán en forma separada de los residuos reciclables y no reciclables. Los residuos que se dispondrán en rellenos sanitarios, serán almacenados temporalmente en contenedores de 2 m³ o similares y serán recogidos por el departamento de limpia del municipio. Los residuos reciclables serán recogidos por empresas o transportistas que los llevarán a plantas recicladoras.

Generación de residuos no peligrosos

Tipo	Clasificación	Etapas en que se generarán	Cantidad	Almacenamiento o uso final
Concreto	No reutilizables o reciclables	Construcción	500 kg	Relleno Sanitario
Plástico	Reciclable	Operación	80 kg/mes	Venta para reciclado y/o Relleno Sanitario
Vidrio	Reciclable	Mantenimiento	100 kg/mes	Venta para reciclado
Desperdicio de comida	No se reutilizará	Operación	70 kg/mes	Relleno Sanitario
Papel	Reciclable	Operación	50 kg/mes	Venta para reciclado
Cartón	Reciclable	Operación	30 kg/mes	Venta para reciclado
Madera	Reutilizable	Construcción	1000 kg	Venta para reciclado o reuso
Hierbas y pasto	No se reutilizará	Mantenimiento	50 kg/mes	Relleno Sanitario

En la preparación del Sitio los residuos no peligrosos generados se indican en el apartado II.2.2. del presente estudio.

RESIDUOS LÍQUIDOS

Tabla. Generación y uso de agua en la etapa de: Construcción

Identificación de descarga	Origen	Empleo que se le dará	Volumen diario descargado	Sitio de descarga
C-1	Red municipal de agua potable	Mezclado de cemento	Debido a que es utilizado en la mezcla de cemento en su mayor parte se evapora	NA

Tabla. Generación y uso de agua en la etapa de: Operación

Identificación de descarga	Origen	Empleo que se le dará	Volumen diario descargado	Sitio de descarga
O-1	Agua potable de toma municipal	Servicios sanitarios	2 m ³	Drenaje Municipal

Tabla. Generación y uso de agua en la etapa de: Mantenimiento

Identificación de descarga	Origen	Empleo que se le dará	Volumen diario descargado	Sitio de descarga
M-1	Agua potable de toma municipal	Limpieza general de instalaciones	0.2 m ³	Drenaje Municipal

Tabla. Volumen esperado de agua residual, industrial o química

Área, planta o sector	Volumen estimado
Excusados	1.1 m ³ /día
Lavamanos	0.9 m ³ /día
Limpieza de pisos	0.2 m ³ /día
Total	2.2 m ³ /día

La descarga será al drenaje del Municipio y deberá cumplir con los parámetros establecidos en la NOM-002-SEMARNAT vigente.

DESCARGAS PLUVIALES

Tomando en cuenta el área de captación y la precipitación, en un año se podría captar la siguiente agua de lluvia:

Precipitación pluvial anual (mm)	Área de captación (m ²)	Agua pluvial captada anualmente (m ³)
550	1332	732.6

En ésta zona llegan a caer lluvias de hasta 60 mm en un día o más, sin embargo, debido a que el área tiene buen drenaje no se han tenido problemas graves de inundaciones.

Por lo anterior las descargas pluviales se infiltrarán al suelo independientemente de las aguas residuales. Los componentes del agua pluvial son principalmente partículas sólidas del tipo discreto (arenas y tierra principalmente)

EMISIONES A LA ATMÓSFERA

Las emisiones atmosféricas por la evaporación de hidrocarburos, principalmente compuestos orgánicos volátiles (COV), se producen en:

- La estación de servicio durante el llenado y respiración de los tanques de almacenamiento de combustible; y
- Los tanques de los automóviles por pérdidas durante el llenado.

La mayor fuente de emisiones evaporativas es el llenado de los tanques de almacenamiento. Las emisiones se generan cuando los vapores de gasolina en el tanque son desplazados a la atmósfera por la gasolina que está siendo descargada. La cantidad de emisiones depende de varios factores: el método y tasa de llenado, la configuración del tanque y la temperatura, presión de vapor y composición de la gasolina.

Otra fuente de emisión es la respiración de tanques de almacenamiento. Estas ocurren diariamente y son atribuibles a cambios en la presión barométrica.

Finalmente se producen emisiones por derrames de combustibles y posterior secado evaporativo debido a rebalses, chorreo de mangueras o circunstancias operativas.

Las mayores emisiones evaporativas en las estaciones de servicio son producidas por la gasolina.

b) Llenado de Tanques de Automóviles

Las emisiones se producen por dos procesos: desplazamiento de vapores desde el tanque del automóvil por la gasolina cargada; y por derrames. La cantidad de vapores desplazados depende de la temperatura de la gasolina, la temperatura del tanque del automóvil, la presión de vapor de la gasolina, y la tasa de llenado del tanque. Las pérdidas por derrame dependen de varios factores incluyendo el tipo de estación de servicio, la configuración del tanque del vehículo y la técnica del operador.

Para diferenciar los puntos de generación de emisiones, la Agencia de Protección del Ambiente de Estados Unidos (U.S.E.P.A.), estableció una nomenclatura que designó como Estado I A ("Stage I A") al equipo o sistema utilizado para controlar las emisiones de las refinerías y todo el sistema para camiones; el utilizado para controlar las emisiones en la descarga desde los camiones hacia los tanques de las estaciones de servicio se denomina Estado I B ("Stage I B"), y aquellos utilizados para el control durante la carga en los automóviles se conoce como Estado II ("Stage II").

Las emisiones evaporativas de compuestos orgánicos volátiles, COV, son ricas en fracciones livianas (parafinas y olefinas) que son fotoquímicamente reactivas, por tanto precursoras de ozono. Estas emisiones se pueden estimar en base a factores de emisión dados por la Publicación AP-42 de la U.S.E.P.A.:

Factores de emisión para las operaciones relevantes en las estaciones de servicio:

- Llenado de tanques de almacenamiento:
 - Llenado por caída libre (splash filling) 1.380 mg/L
 - Respiración de tanques de almacenamiento: 120 mg/L
- Operaciones de carga de tanques de vehículos:
 - Pérdidas de desplazamiento (displacement losses) 1.320 mg/L
 - Derrames (spillages) 80 mg/L

Factor de Emisión Total 2.900 mg/L

Para el caso de la presente estación de servicio se estiman las siguientes emisiones de Orgánicos Volátiles:

Ventas Mensuales de gasolinas	Factor de emisión	Total emsiones al mes (kg de VOC´)
600000	2.9	1.74

La estación de servicio emitirá aproximadamente 1.74 kg de Compuestos Orgánicos Volátiles/mes

CONTAMINACIÓN POR RUIDO

No se contemplan contaminación por vibraciones, energía nuclear, térmica o luminosa debido a la naturaleza de las actividades de la empresa.

Consideraciones para cálculo de ruido de maquinaria y equipo:

data on geometry		
Heigh of source (meter)	2	
Horizontal distance between source and receiver (meter)	15	
Fraction sound absorbing soil (0=all reflecting(sand, concrete, water); 1= all absorbing(arable land, forest floor)	0	
Heigh of house or observer (meter)	5	
Machine operates(hrs)	8	in a total period of (hrs) 8
Calculated Noise Level (LAeq in dB(A)) Here <i>(Or fill in to find LWA)</i>	83	

EMISIÓN DE RUIDO: ETAPA DE PREPARACIÓN DEL SITIO

Fuente de emisión de ruido	Ubicación	LWA dB(A) Nivel emitido desde el punto de generación de acuerdo a fabricante	Cantidad emitida en 15 m (dB"A")
Retroexcavadora	Perímetro del terreno	100.2	69
Camión de volteo	Dentro del terreno	115	83
Revolvedora de cemento	Dentro del terreno	98	66
Removedora de tierra	Todo el terreno	97	65
Aplanadora manual	Todo del terreno	105	73

Datos tomados de los fabricantes de equipos nuevos

EMISIÓN DE RUIDO: ETAPA DE CONSTRUCCIÓN

Fuente de emisión de ruido	Ubicación	LWA dB(A) Nivel emitido desde el punto de generación de acuerdo a fabricante	Cantidad emitida en 15 m (dB"A")
Camión de volteo	Dentro del terreno	115	83
Revolvedora de cemento	Dentro del terreno	98	66
Aplanadora manual	Todo el terreno	105	73

Datos tomados de los fabricantes de equipos nuevos

EMISIÓN DE RUIDO: ETAPA DE OPERACIÓN Y MANTENIMIENTO

En la operación normal los decibeles producidos no se espera que sobrepasen los límites máximos establecidos en la norma NOM-081-SEMARNAT debido a la naturaleza de las actividades.

La emisión producida no sobrepasará los 63 dB(A) dentro de las instalaciones, en el perímetro los decibeles disminuyen considerablemente debido a las distancias desde el punto de generación y las colindancias, además de que se contará con una barda de ladrillo mismo que amortigua el ruido producido en el interior del proyecto.

II.2.10.- INFRAESTRUCTURA PARA EL MANEJO Y LA DISPOSICIÓN ADECUADA DE LOS RESIDUOS

Infraestructura	Existe en la región	Observaciones
Rellenos sanitarios	Si	
Plantas de tratamiento	No	
Instalaciones de transferencia y separación de residuos	No	

Recolección de residuos No peligrosos	Si	
Recolección de residuos peligrosos	Si	

Residuos Peligrosos:

Las empresas especializadas en la recolección de residuos peligrosos se encuentran en la Ciudad de México como zona más cercana, estas son:

No. DE AUTORIZACIÓN	EMPRESA	DOMICILIO	Ciudad	Municipio o delegación
15-25-PS-I-12-95	C. ALEJANDRO MERIN WINNITZKY	N/D	D.F.	BENITO JUÁREZ
09-07-PS-I-45-	C. ALEJANDRO ROQUE MONROY	N/D	D.F.	GUSTAVO A. MADERO
09-02-PS-I-33-2004	C. ALFREDO MENDOZA JIMÉNEZ	N/D	D.F.	AZCAPOTZALCO
9-03-PS-I-20-	CR INVENTARIOS, S.A DE C.V.	AV. INSURGENTES SUR No. 724-700 COL. DEL VALLE C.P. 03100 TEL: 5714-3223	D.F.	BENITO JUÁREZ.

III.- VINCULACIÓN CON ORDENAMIENTOS JURÍDICOS APLICABLES Y REGULACIÓN DE USO DE SUELO

III.1.- PLANES DE ORDENAMIENTO ECOLÓGICO

El proyecto se encuentra dentro de los siguientes Ordenamientos Ecológicos:

OE REGIONALES (3)

ORDENAMIENTO	TIPO	UGA	UGA/USOS/ETC	POLITICA	POLITICA (MAPA)	USO PREDOMINANTE	CRITERIOS	SUPERFICIE DE LA UGA (HA)
Programa de Ordenamiento Ecológico del Territorio del Estado de México	Regional	90	Ag-1-90	Aprovechamiento	Aprovechamiento	Agrícola	1-28	67124.31

OE GENERAL DEL TERRITORIO

REGION ECOLOGICA	UAB	NOMBRE DE LA UAB	CLAVE DE LA POLITICA	POLITICA AMBIENTAL	NIVEL DE ATENCION PRIORITARIA	RECTORES DEL DESARROLLO	COADYUVANTES DEL DESARROLLO	ASOCIADOS DEL DESARROLLO	OTROS SECTORES DE INTERES	POBLACION 2010	REGION INDIGENA	ESTRATEGIAS	SUPERFICIE DE LA REGION/ UAB (HA)
14.16	121	Depresión de México	14	Aprovechamiento Sustentable, Protección, Restauración y Preservación	Media	Desarrollo Social – Industrial	Forestal – Industrial – Preservación de Flora y Fauna	Agricultura – Ganadería - Minería	CFE – SCT	22,146,667	Mazahua – Otomí	1, 2, 3, 4, 5, 6, 7, 8, 9, 10, 11, 12, 13, 14, 15, 15BIS, 16, 17, 19, 20, 21, 22, 23, 24, 25, 26, 27, 28, 29, 30, 31, 32, 35, 36, 37, 38, 39, 40, 41, 42, 44	764097.55



VER PÁGINA SIGUIENTE DICTAMEN DE ORDENAMIENTO ECOLÓGICO

III.3.- NORMAS OFICIALES MEXICANAS

AGENCIA DE SEGURIDAD, ENERGÍA Y AMBIENTE (ASEA)	
NOM-EM-001-ASEA-2015	Diseño, construcción, mantenimiento y operación de estaciones de servicio de fin específico y de estaciones asociadas a la actividad de Expendio en su modalidad de Estación de Servicio para Autoconsumo, para diésel y gasolina.
NORMAS DE LA SECRETARÍA DEL MEDIO AMBIENTE DEL ESTADO DE MÉXICO	
NTEA-011-SMA-RS-2008	Que establece los Requisitos para el Manejo de los Residuos de la Construcción para el Estado de México.
NORMAS DE LA SECRETARÍA DEL MEDIO AMBIENTE Y RECURSOS NATURALES	
NOM-002-SEMARNAT	Que establece los límites máximos permisibles de contaminantes en las descargas de aguas residuales a los sistemas de alcantarillado urbano o municipal.
NOM-052-SEMARNAT	Que establece las características de los residuos peligrosos, el listado de los mismos y los límites que hacen a un residuo peligroso por su toxicidad al ambiente.
NOM-081-SEMARNAT	Que establece los límites máximos permisibles de emisión de ruido de las fuentes fijas y su método de medición.
NORMAS DE LA SECRETARÍA DE ENERGÍA	
NOM-001-SEDE	Instalaciones eléctricas (utilización).
NOM-008-SECRE	Control de la corrosión externa en tuberías de acero enterradas y/o sumergidas.
NORMAS DE LA SECRETARÍA DEL TRABAJO Y PREVISIÓN SOCIAL	
NOM-001-STPS	Edificios, locales, instalaciones y áreas en los centros de trabajo-Condiciones de seguridad e higiene.
NOM-002-STPS	Condiciones de seguridad, prevención, protección y combate de incendios en los centros de trabajo
NOM-004-STPS	Sistemas de protección y dispositivos de seguridad en la maquinaria y equipo que se utilice en los centros de trabajo
NOM-005-STPS	Condiciones de seguridad e higiene en los centros de trabajo para el manejo, transporte y almacenamiento de sustancias químicas peligrosas.
NOM-017-STPS	Equipo de protección personal-Selección, uso y manejo en los centros de trabajo
NOM-018-STPS	Sistema para la identificación y comunicación de peligros y riesgos por sustancias químicas peligrosas en los centros de trabajo
NOM-022-STPS	Electricidad estática en los centros de trabajo - condiciones de seguridad e higiene.
NOM-026-STPS	Colores y señales de seguridad e higiene, e identificación de riesgos por fluidos conducidos en tuberías

Además de lo anteriormente dispuesto en las normas, leyes y reglamentos, la ASEA cuenta con sus propias especificaciones técnicas para el establecimiento de Estaciones de Servicio. Estas especificaciones son auditadas por terceros acreditados a fin de verificar el cumplimiento antes y durante la operación de la Estación de Servicio.

III.4.- DECRETOS Y PROGRAMAS DE ÁREAS NATURALES PROTEGIDAS



El proyecto no se encuentra dentro de un área natural protegida Federal o Estatal.

IV.- DESCRIPCIÓN DEL SISTEMA AMBIENTAL Y PROBLEMÁTICA AMBIENTAL DETECTADA EN EL ÁREA DE INFLUENCIA

IV.1.- DELIMITACIÓN DEL ÁREA DE ESTUDIO

IV.1.1.- SISTEMA AMBIENTAL

El Sistema Ambiental se delimitó de acuerdo a la Unidad de Gestión Ambiental Ag-1-90, de acuerdo a lo indicado en el Ordenamiento Ecológico del Estado de México.

En el siguiente plano se observa la delimitación del Sistema Ambiental.



PL-03 Plano del Sistema Ambiental

IV.1.2.- DELIMITACIÓN DEL ÁREA DE INFLUENCIA

Describiremos el área de influencia como: “porción de espacio en el territorio circundante al proyecto donde se llevan a cabo diferentes relaciones entre distintos actores sociales”. El Área de Influencia se determinó de acuerdo a la zona o zonas donde el proyecto incide para proveer sus bienes y servicios. En este caso en particular, la estación de servicio prestara sus servicios a los automovilistas públicos o privados que circulen por la Avenida Juárez Oriente en ambas direcciones, así como para la población que requiera del servicio en los alrededores.

En particular la delimitación se deriva de acuerdo a las características físicas del lugar; donde se tomaron indicadores como lo son: características semi-urbanas, distancia a otras estaciones de servicio, las cuales se encuentran una al noroeste a 2.1 Km y otra al norte que está en proceso de construcción a 2.4 Km y la Avenida Juárez Oriente; también se consideraron características como lo son: vueltas continuas, tránsitos vehiculares y una lógica de cómo la población se comportaría a la hora de ir a surtirse de combustible y cuál sería el alcance del proyecto en el área de influencia en donde las actividades del proyecto podrían impactar a los asentamientos humanos existentes.

La zona es de corte semi-urbano, con terrenos agrícolas, concentración de vivienda en algunos puntos, paso de automóviles públicos y privados hacia diferentes localidades del Municipio de Nextlalpan, así como otros municipios colindantes.

Cabe mencionar que dentro del área de influencia existen 1,123 viviendas particulares habitadas que disponen de automóvil o camioneta según el Censo de Población y Vivienda 2010, población que se verá beneficiada del servicio, así como los automoviles que pasen por la Av. Juárez Oriente.

En el siguiente plano se observa la delimitación del Área de Influencia.

Delimitación	Área m ²	Observaciones
Sistema Ambiental (SA)	678,895,186.32	
Área de Influencia (AI)	7,301,232.85	Abarca un 1.07% del Sistema Ambiental
Área del Proyecto (AP)	1,332.30	Abarca un 0.018% del Área de Influencia



PL-04 Plano del Área de Influencia

IV.2.- CARACTERIZACIÓN Y ANÁLISIS DEL SISTEMA AMBIENTAL

IV.2.1.- ASPECTOS ABIÓTICOS

IV.2.1.1.- CLIMA

De acuerdo al Plan Municipal de Desarrollo Urbano de Nextlalpan; en el territorio municipal se localizan dos tipos de climas Bs1K Semiseco Templado y C(w) Templado Subhúmedo con lluvias en verano. La temperatura promedio es de 19.6°C.

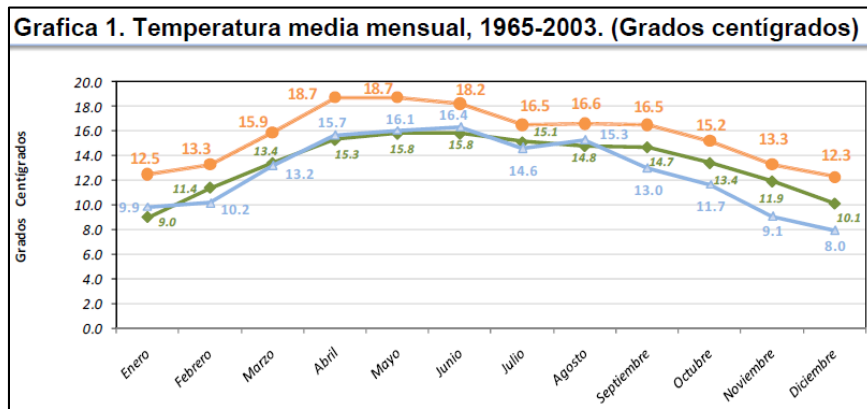

El tipo de clima según la CONABIO es:

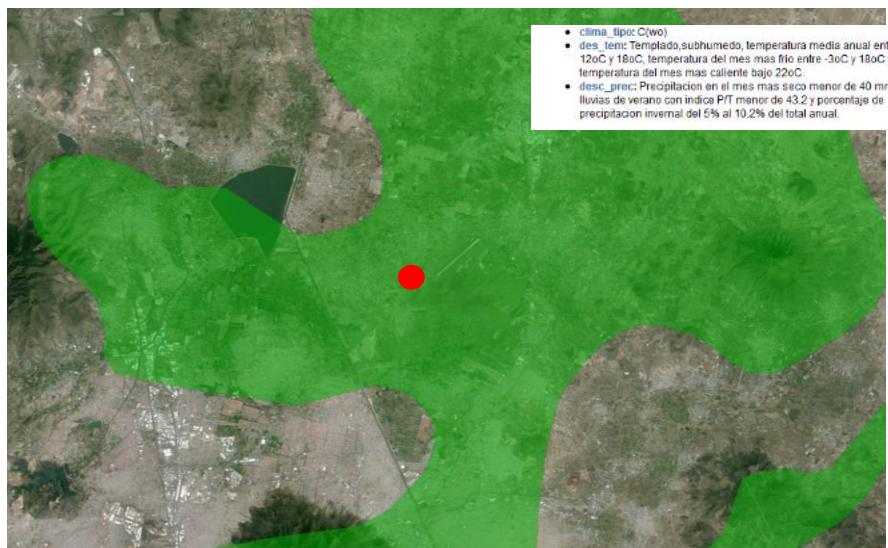

La Precipitación promedio mensual según el Plan Municipal de Desarrollo Urbano de Nextlalpan comenta que en el periodo 1981-2002 el mes que tuvo mayores lluvias fue julio con 103 mm, en el año 2000 el mes de junio identifico la mayor precipitación con 142.4 mm y en el año 1995 los meses de julio y agosto manifestaron una precipitación de 162.4 y 235.2 mm respectivamente.

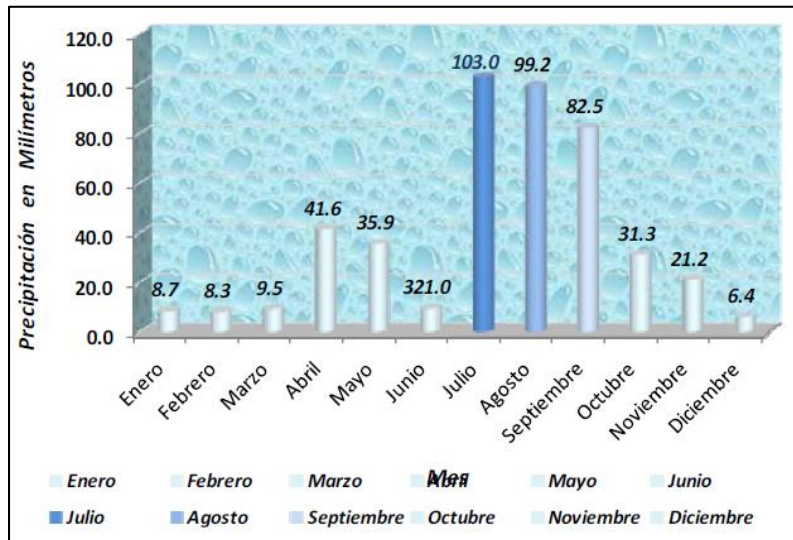

IV.2.1.2.- GEOLOGÍA Y GEOMORFOLOGÍA

CARACTERÍSTICAS LITOLÓGICAS

En el municipio de Nextlalpan la estructura geológica corresponde a Lacustre, Aluvión, Brecha Volcánica Acida y Arenisca según el Plan Municipal de desarrollo Urbano de Nextlalpan, mientras que para la zona de influencia según el INEGI corresponde a rocas de la clase Q(s) entidad Suelo de la era del Cenozoico sistema Cuaternario.



PL-05 - Plano de geología

CARACTERÍSTICAS GEOMORFOLÓGICAS Y RELIEVE

En la zona de influencia del proyecto, se encuentra dentro de una planicie, las elevaciones más altas se encuentran aproximadamente a 16 Km al sur, cabe mencionar que esta área de acuerdo al Modelo de Elevación Digital se encuentra entre los rangos de 2,177 a 2,245 msnm



PL-06 - Plano Topográfico

FALLAS Y FRACTURAMIENTOS

La fractura más cercana se encuentra a unos 14.5 Km al norte del predio, sin que se observe una afectación directa



PL-07 - Plano de Fallas y Fracturamientos

SUCEPTIBILIDAD DE LA ZONA



Riesgos Hidrometeorológicos

- a) Inundaciones – En la zona del proyecto no se presentan inundaciones de acuerdo al Plano D5 del Plan Municipal de Desarrollo Urbano de Nextlalpan; la más cercana se encuentra a 150 m al este.

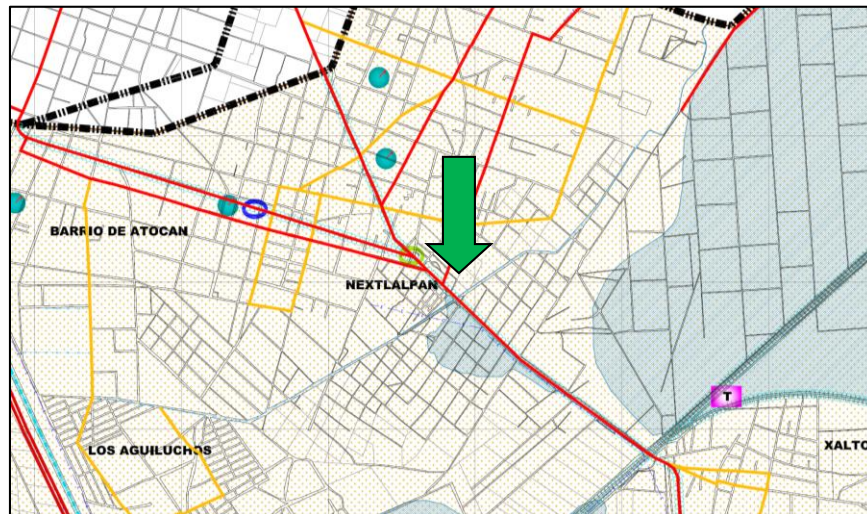

- b) Huracanes: No se han presentado estos fenómenos en la zona.
- c) Heladas: Conforme al Atlas de Riesgos del Estado de México se presentan en un promedio de 0 a 2 anuales

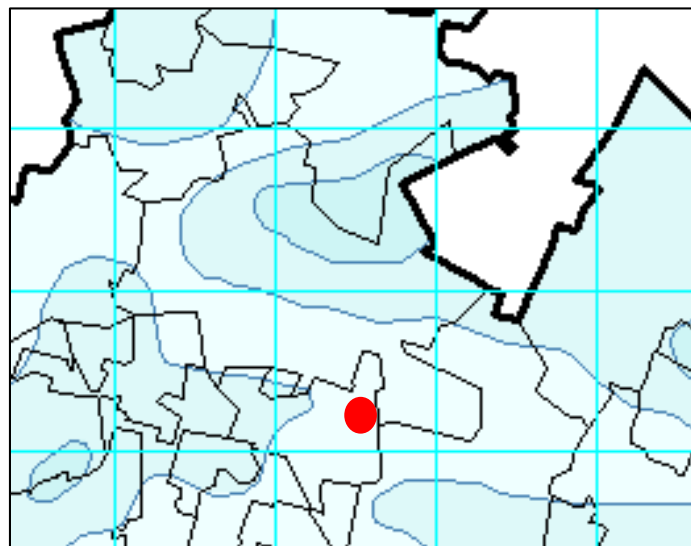

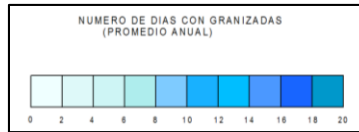

- d) Tormentas de Granizo: Estos se dan en referencia a las Heladas y corresponden a un promedio de 0 a 2 anuales



Riesgos Geológicos

- a) Suelos inestables: Conforme al Plano D5 del Plan Municipal de Desarrollo Urbano de Nextlalpan el proyecto se encuentra sobre Suelos de tipo blando.

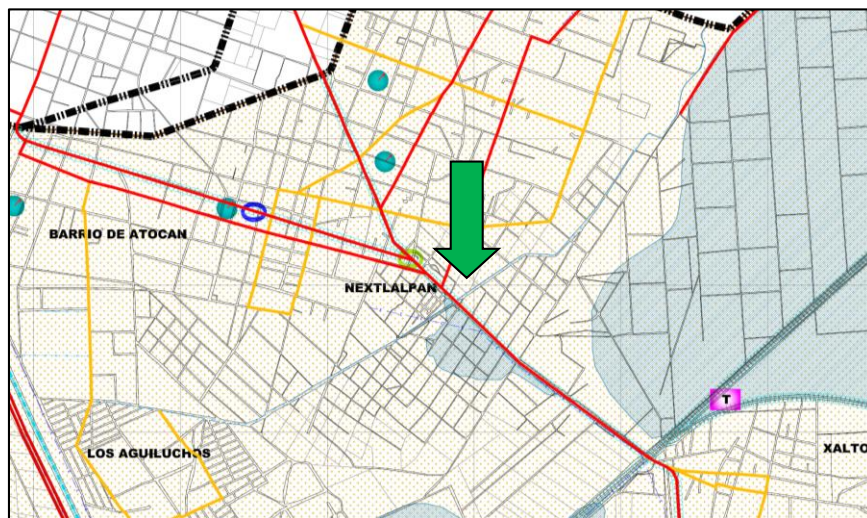

- b) Deslizamientos de tierra: Conforme al Atlas de Riesgos del Gobierno del Estado de México en la zona del proyecto la susceptibilidad es baja o nula

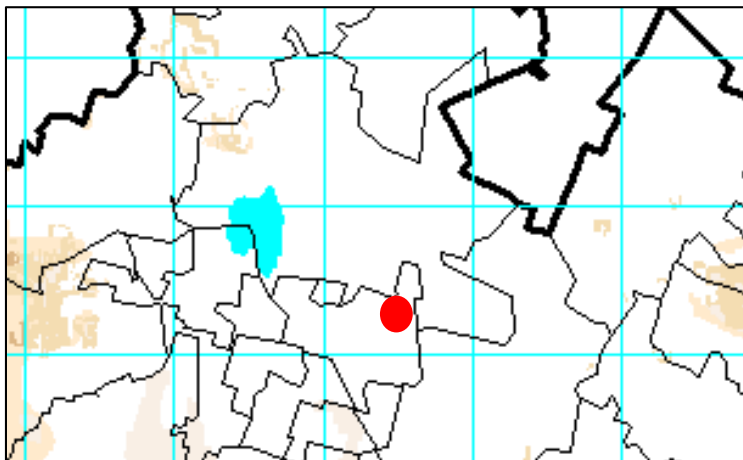



- c) Hundimientos: No
- d) Sismos: Conforme al Atlas Estatal de Riesgos del Estado de México, el proyecto se encuentra dentro de la zona sísmica V.

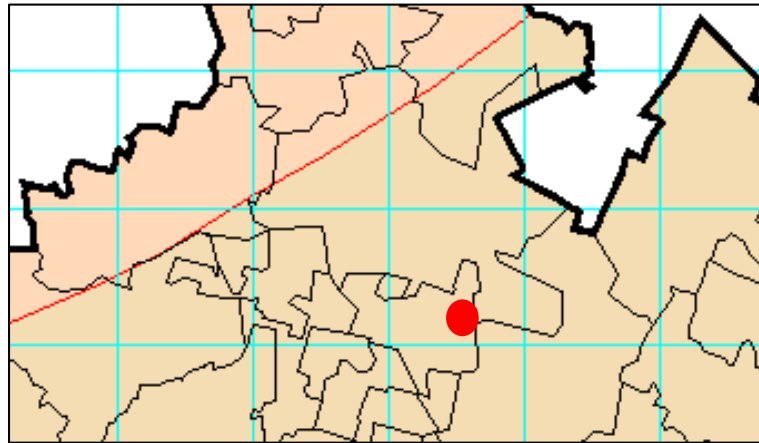

RELACION APROXIMADA ENTRE INTENSIDAD Y MAGNITUD DE UN SISMO

ESCALA DE INTENSIDAD MERCALLI MODIFICADA	MAGNITUD M ESCALA DE RICHTER
I DETECTADO SOLO POR INSTRUMENTOS SENSIBLES	
II PERCIBIDO POR POCAS PERSONAS EN SUECOS ESPECIALMENTE EN PISOS ALTOS. OBJETOS LIVIANOS SUSPENDIDOS PUEDEN OSCILAR	
III PERCIBIDO NOTORIAMENTE EN EL EXTERIOR PERO NO SIEMPRE RECONOCIDO COMO UN TEMBLOR. LOS AUTOS ESTACIONADOS SE MECIEN LIGERAMENTE. VIBRACIONES COMO LAS QUE PRODUCE UN CAMION	M-3
IV PERCIBIDO EN INTERIORES POR MUCHOS Y EN EL EXTERIOR POR POCOS. ALGUNOS DESPIERTAN DE NOCHE. QUEBRAN PENTANAS, PLATOS, PIEDRAS. LOS AUTOS SE MECIEN NOTORIAMENTE	CLASE E M-4
V PERCIBIDO POR LA MAYORIA DE LAS PERSONAS. ROTURA DE ALGUNOS PLATOS Y JUNTANAS. SE RAJA EL ENLUCIDO Y AFECTACION DE ALGUNOS OBJETOS ALTOS.	M-5
VI PERCIBIDOS POR TODOS. MUCHOS SALEN DE SUS CASAS ASUSTADOS. SE DESPRENDE EL ENLUCIDO DE PAREDES Y TEGAMOS. CAEN ALCORNOS CHIMENEAS. AFECTACIONES EN TUBERIA LEVES.	CLASE D
VII TODOS SALEN CORRIENDO AFUERA. LOS BANCOS A EDIFICIOS VARIAN SEGUN LA CALIDAD DE LA CONSTRUCCION. SENTIDO POR CONDUCTORES DE AUTO.	
VIII LAS PAREDES INTERNAS SIN CARGA TUFREN DINDOS. CAEN ALCORNOS PAREDES, MUEBLEMENTOS Y ESTERNEAS. ESCOCIONES DE ARENA Y LODO. LOS CONDUCTORES DE VEHICULOS PERDEN EL CONTROL DE SU UNIDAD.	M-6 CLASE C
IX LAS CONSTRUCCIONES SE MUEVEN SOBRE SUS CIMIENTOS. SE RAJAN, QUEBRAN FUERA DE SI. FLOJOS. CRIEVAS EN EL TERRENO. ROTURA DE TUBERIAS SUBTERRANEAS.	CLASE B
X LA MAYORIA DE LAS ESTRUCTURAS DE ALBANILERIA Y DE PORTICOS OSCILAN. TERRENO AGRIETADO. FORMACION DE HUELOS Y DESLIZAMIENTOS DE TIERRA.	CLASE D M-7
XI LAS ESTRUCTURAS NUEVAS SE MANTIENEN EN PIE. LOS PUENTES, OSTRIBRIDOS, FIGURAS DE EL TERRENO, ROTURA DE TUBERIAS, DESLIZAMIENTOS Y HUELOS TORCIDOS.	M-8
XII DANDO TOTAL SE VEN LAS ONDAS SOBRE LA SUPERFICIE DEL TERRENO. SE DESPLAZAN LOS OBJETOS EN LA LINEA DE VISTA. ALCORNOS OBJETOS SALTAN AL AIRE.	CLASE A M-9

Así mismo a nivel república; el proyecto se encuentra en la zona sísmica B son zonas intermedias, donde se registran sismos no tan frecuentemente o son zonas afectadas por altas aceleraciones pero que no sobrepasan el 70% de la aceleración del suelo.



- e) Fallas o fracturas: De acuerdo a la cartografía del INEGI, la falla más cercana se encuentra al norte a unos 14.5 Km (Ver plano PL07-Fallas y Fracturamientos)
- f) Posible Actividad Volcánica: De acuerdo al Atlas Estatal de Riesgos del Estado de México, la zona de influencia del proyecto no se encuentra dentro del radio de peligros por caída de materiales volcánicos procedentes del Popocatepetl.

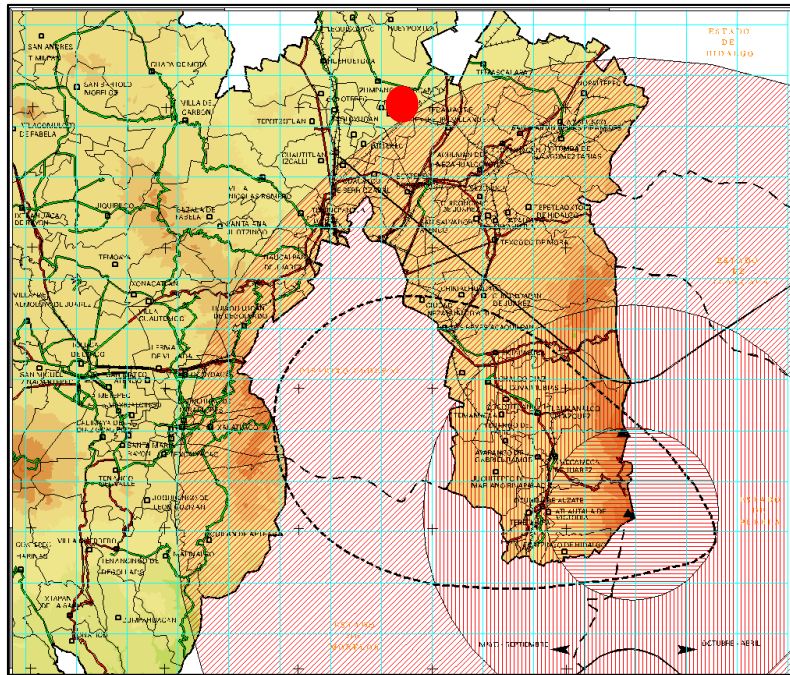

IV.2.1.3.- SUELOS Y EDAFOLOGÍA

Según el INEGI se pueden identificar dentro del área de influencia del proyecto los tipos de suelo:

Tipo de suelo	Textura	Fase física
Rc – Regosol Calcarico	Gruesa	ND
Vp – Vertisol Pelico	Fina	ND

GRADO DE EROSIÓN DEL SUELO.

No se observó erosión a lo largo del trayecto



PL-08 Plano de Edafología

IV.2.1.4.- HIDROLOGÍA SUPERFICIAL

Dentro del área de influencia del proyecto no se localizan cuerpos de agua ni corrientes de agua, la más cercana se encuentra aproximadamente 2.6 Km al noreste. Por otro lado, los coeficientes de escurrimiento se encuentran de 05 a 10% y de 10 a 20%



PL-09 Hidrología Superficial

IV.2.1.5.- HIDROLOGÍA SUBTERRÁNEA

La zona donde se ubica el proyecto es en la Región Hidrológica 26 Río Pánuco en la cuenca del río Moctezuma, subcuenca Lago Texcoco y Zumpango; se tiene que destacar que el área de influencia del proyecto está sobre materiales de tipo: no consolidado con posibilidades altas. La Dirección del Flujo de las Aguas Subterráneas es de noreste a suroeste.



PL-10 Plano de Hidrología Subterránea (Dirección del flujo)

IV.2.2.- ASPECTOS BIÓTICOS

IV.2.2.1.- VEGETACIÓN TERRESTRE

Dentro del predio, no se observaron especies dentro de alguna categoría de la NOM-059-SEMARNAT vigente.

La vegetación presente en el área de influencia corresponde a los tipos:

Tipo de Vegetación	Tipo	Erosión
TAP – AGRICOLA-PECUARIO-FORESTAL	Agrícola	Sin erosión apreciable
TA – AGRICOLA-PECUARIO-FORESTAL	Agrícola	Sin erosión apreciable
IEFF – ECOLOGICA-FLORISTICA-FISONOMICA	No aplicable	Sin erosión apreciable



PL-11A - Plano de Vegetación Terrestre

IV.2.2.2.- FAUNA

Dentro del predio, no se observaron especies dentro de alguna categoría de la NOM-059-SEMARNAT vigente.

El área de influencia presenta fauna de origen antropogénica se encuentran algunos elementos de vegetación que favorecen su estancia. Dentro de la zona podremos encontrar la vegetación del siguiente listado:

IDENTIFICACIÓN DE FAUNA			
NOMBRE COMUN	GÉNERO	OBSERVACIONES	NOM-059-SEMARNAT-2010
Mamíferos			
Ratones	<i>Sigmodon, Peromyscus, Reithrodontomys</i>	Observados en áreas de cultivo y cerca de viviendas	NA
Ardillas	<i>Sciurus Vulgaris</i>	Se observa en zonas arboladas	NA
Aves			
Gorrión	<i>Passeridae</i>	Se observan en las inmediaciones de los arboles	NA
Golondrina	<i>Hirundo</i>	Observado en las inmediaciones	NA
Lechuza	<i>Tyto Alba</i>	Observado en zonas con arboles	NA
Reptiles			
Lagartija	<i>Eumeces</i>	Observadas en las inmediaciones	NA

IV.2.3.- PAISAJE

El paisaje de la zona comprende áreas comerciales principalmente, y el fondo escénico muy limitado debido a las construcciones.

Visibilidad. La cuenca visual hacia el proyecto es reducida en los puntos de observación de la carretera.

Calidad Paisajística.

Características intrínsecas en el punto del proyecto.

- **Norte:** Comercios
- **Sur:** Predios baldíos con pastizal
- **Este:** Comercios y casas
- **Oeste:** Comercios y casas
- **Calidad visual del entorno inmediato.**
- En el entorno inmediato se observan zonas con comercios y casas.
- **Calidad del fondo escénico.**
- **Topografía:** El fondo escénico es muy limitado debido a las construcciones alrededor del proyecto.
- **Vegetación:** Escasa vegetación al ser una zona comercial, la vegetación solo se observa en terrenos baldíos y con escasa vegetación de temporal y secundaria alterada, además de unas palmeras de ornato del lado este.
- **Naturalidad:** El paisaje en el fondo se observa alterado por la actividad comercial.
- **Singularidad:** Toda la zona en la cuenca visual esta compuesta del mismo tipo de paisaje.
- **Fragilidad.** Muy baja fragilidad ya que el paisaje es alterado por la actividad de la zona.

Valoración directa subjetiva

Para representar el valor relativo del paisaje, se establecieron puntos de observación en una malla para evaluar las vistas del área, tomando en cuenta la población potencial de observadores, la accesibilidad a los puntos de observación y vías de comunicación, utilizando el método de *Fines*:

Escala Universal de Valores Absolutos

Paisaje	Va
Espectacular	16 a 25
Soberbio	8 a 16
Distinguido	4 a 8
Agradable	2 a 4
Vulgar	1 a 2
Feo	0 a 1

Se establecen puntos de observación, desde donde se evalúan las vistas, obteniendo el valor de la unidad paisajística, mediante la media aritmética.

Los valores obtenidos se corrigen en función de la cercanía a núcleos urbanos, a vías de comunicación, al tráfico de éstas, a la población potencial de observadores, y a la accesibilidad a los puntos de observación, obteniéndose un valor relativo.

$$V_R = K \cdot V_a$$

siendo: $K = 1.125 [P/d \cdot Ac \cdot S]^{1/4}$

donde:

P = Ratio, función del tamaño medio de las poblaciones próximas.

d = Ratio, función de la distancia media en Km, a las poblaciones próximas.

Ac = Accesibilidad a los puntos de observación, o a la cuenca visual (Inmediata 4, Buena 3, Regular 2, Mala 1, Inaccesible 0).

S = Superficie desde lo que es percibida la actuación (cuenca visual), función del número de puntos de observación (Muy grande 4, Grande 3, Pequeña 2, Muy pequeña 1).

N.º habitantes	P	Distancia (km)	d
1-1000	1	0-1	1
1000-2000	2	1-2	2
2000-4000	3	2-4	3
4000-8000	4	4-6	4
8000-16000	5	6-8	5
16000-50000	6	8-10	6
50000-100000	7	10-15	7
100000-500000	8	15-25	8
500000-1000000	9	25-50	9
> 1000000	10	> 50	10

Tomamos como indicador del impacto, el valor relativo del paisaje, Va, acorde con el modelo descrito, viniendo la unidad de medida expresada como un rango adimensional de 0 a 100.

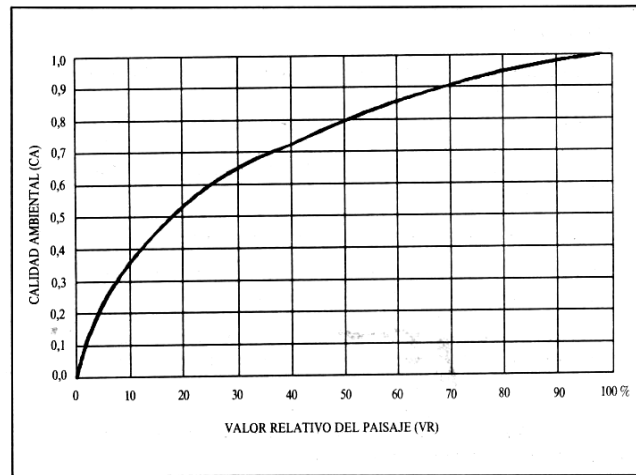

Punto de observación	Paisaje [Va] (Subjetivo)	Ratio Tamaño de población [P]	Ratio Distancia a población [d]	Accesibilidad [Ac]	Cuenca Visual [S]	Valor Relativo [Vr] (Subjetiva)
Norte	1	2	1	4	2	2.25
Sur	1	2	1	4	2	2.25
Oeste	1	2	1	4	2	2.25
Este	1	2	1	4	2	2.25

El promedio es de 2.25% significa que de acuerdo al valor relativo del paisaje, la calidad ambiental de este elemento es de **0.08** en escala de 0 a 1

IV.2.4.- MEDIO SOCIOECONÓMICO

IV.2.4.1.- GRUPOS ÉTNICOS

Dentro del área de influencia del proyecto podemos encontrar hablantes de lengua indígena, en específico 89 personas según el INEGI, aunque no se sabe específicamente a cuál corresponde.

La población hablante de lengua indígena dentro del AI corresponde al 20.00 por ciento en comparación al municipio y al 0.02 por ciento del Estado, donde el género más representativo es el masculino con 50 personas.

	ESTADO DE MEXICO	MUNICIPIO DE NEXTLALPAN	AREA DE INFLUENCIA	% AREA DE INFLUENCIA EN COMPARACION AL ESTADO	% AREA DE INFLUENCIA EN COMPARACION AL MUNICIPIO
Población de 3 años y más que habla alguna lengua indígena	379,075	445	89	0.02	20.00
Población masculina de 3 años y más que habla alguna lengua indígena	182,350	236	50	0.027	21.18
Población femenina de 3 años y más que habla alguna lengua indígena	196,725	209	39	0.01	18.66



PL12 – Grupos Étnicos

IV.2.4.2. CRECIMIENTO DE LA POBLACIÓN

De acuerdo al cálculo de la Tasa de Crecimiento del Estado de México entre el año 2000 y 2010 bajo la modalidad geométrica, encontramos que la misma fue de 1.58 por ciento. De forma concluyente podemos indicar que la tasa de crecimiento poblacional sugiere que en el Estado en este periodo el incremento anual poblacional fue de 1.5 personas por cada 100 habitantes; mientras que, para el municipio de Nextlalpan esta fue elevada, ya que presentó una tasa de 6.22 por ciento. Por otro lado, en el polígono del área de influencia del proyecto presenta una tasa de 1.66 por ciento, que de mantenerse generará que en esta zona existan para el año 2030 aproximadamente 18,358 habitantes.

	POBLACION TOTAL 2000	POBLACION TOTAL 2010	TASA DE CRECIMIENTO 2000-2010	PROYECCION 2020	PROYECCION 2030
ESTADO DE MEXICO	13,096,686	15,175,862	1.58	17,751,516	20,764,311
MUNICIPIO DE NEXTLALPAN	19,532	31,691	6.22	57,942	105,939
AREA DE INFLUENCIA	11,319	13,209	1.66	15,572	18,358

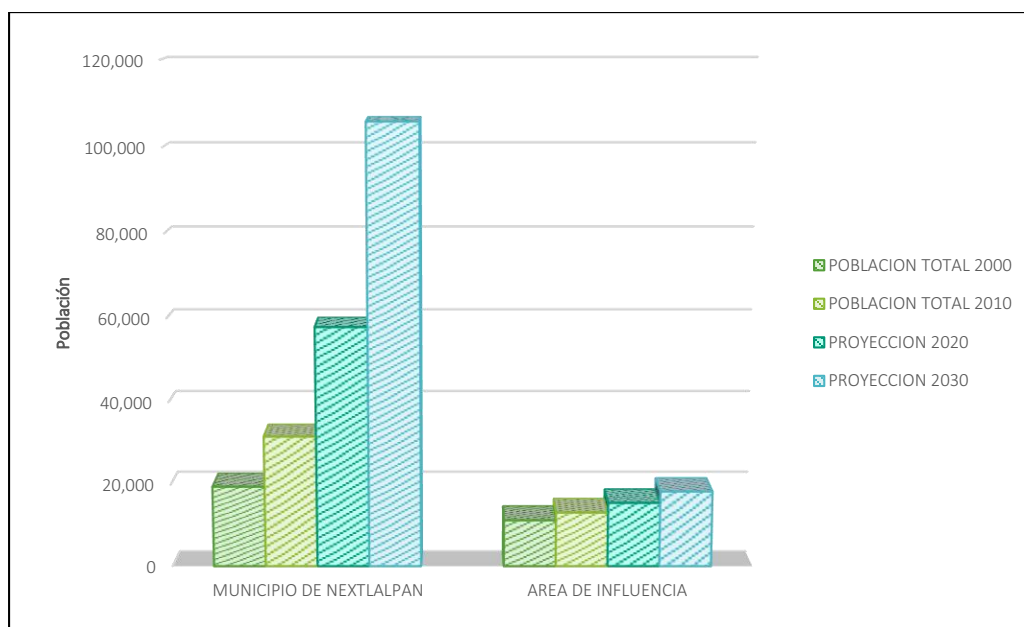

IV.4.2.3.- ESTRUCTURA DE EDADES

La Zona de Influencia del proyecto cuenta con una población de 13,209 habitantes, lo equivalente al 67.62 por ciento del total del municipio de Nextlalpan y el 0.08 por ciento del total estatal; el género más representativo es el femenino con 51.23 por ciento del total de población.

Dentro del área de influencia el grupo de edad de 15 a 64 años representa el 25.84 por ciento de la población a nivel municipal y el 62.01 del área de influencia; mientras que el denominado grupo de los adultos mayores es el menos representativo con solo 547 habitantes del total del área de influencia.

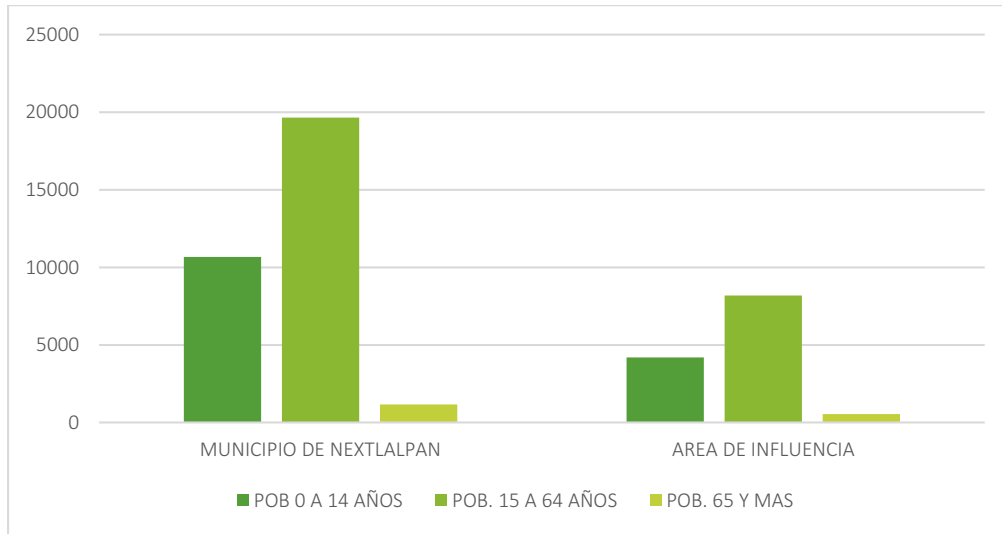

IV.4.2.4.- NATALIDAD Y MORTALIDAD

El municipio de Nextlalpan que es el lugar donde se ubica el proyecto según el Censo de Población y Vivienda 2010 aporta que, a lo largo de su vida, las mujeres entre 15 y 19 años han tenido en promedio 0.2 hijos nacidos vivos; mientras que este promedio es de 3.5 para las mujeres entre 45 y 49 años.

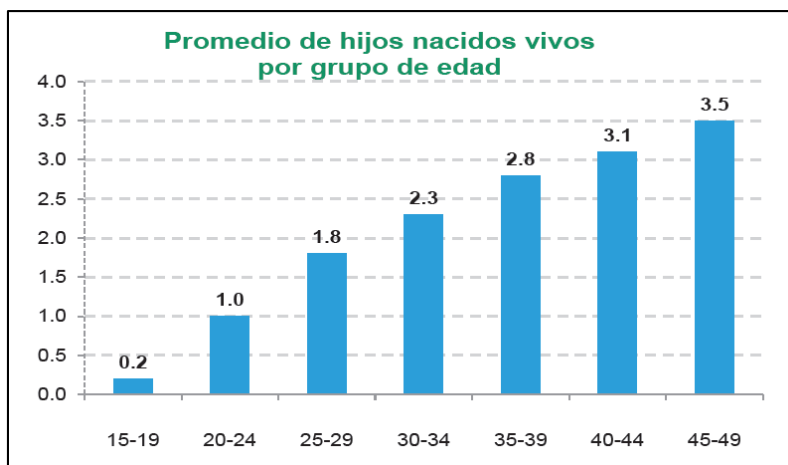

En cuanto a mortalidad de acuerdo al Censo de Población y Vivienda 2010, registra 2 fallecimientos por cada 100 hijos nacidos vivos para las mujeres entre 15 y 19 años, mientras que para las mujeres entre 45 y 49 años el porcentaje es de 7.

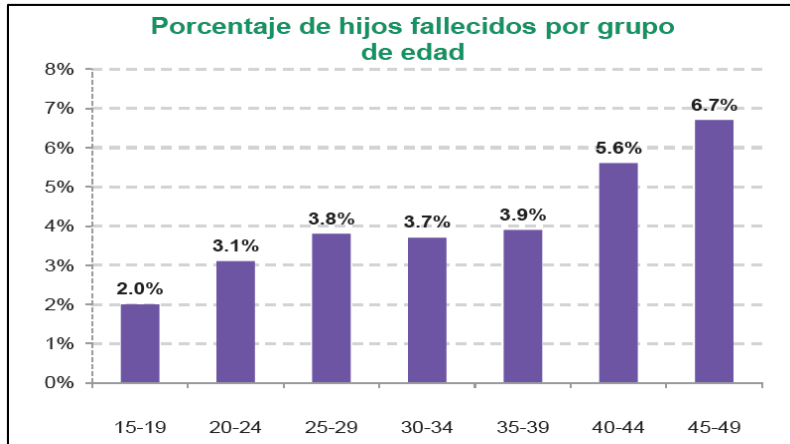

IV.4.2.5.- MIGRACIÓN

La Población nacida dentro del área de influencia representa el 70.84 por ciento del total del AI; mientras que la población nacida en otra entidad representa el 27.17 por ciento, lo que quiere decir que de cada 100 personas que viven en el área de influencia 27 han llegado.

	POBLACION NACIDA EN LA ENTIDAD	POBLACION NACIDA EN OTRA ENTIDAD
MUNICIPIO DE NEXTLALPAN	20,440	10,898
AREA DE INFLUENCIA	9,358	3,589



PL13-Plano de Migración

IV.4.2.6.- POBLACIÓN ECONÓMICAMENTE ACTIVA

El área de influencia del proyecto aporta el 42.26 por ciento de la Población Económicamente Activa del municipio, de lo cual en su mayoría está compuesto por hombres (3,434), así mismo cabe destacar que el número de Población No Económicamente Activa representa 4,156 personas.

	POBLACION ECONOMI CAMENT E ACTIVA	POBLACION MASCULINA ECONOMICAMEN E ATIVA	POBLACION FEMENINA ECONOMICAMEN TE ACTIVA	POBLACION NO ECONOMICAME NTE ACTIVA	POBLACION OCUPADA	POBLACION DESOCUPADA
ESTADO DE MEXICO	6,124,813	4,068,466	2,056,347	5,287,459	5,814,548	310,265
MUNICIPIO DE NEXTLALPAN	12,842	8,549	4,293	9,741	12,358	484
AREA DE INFLUENCIA	5,428	3,434	1,966	4,156	5,277	80

Dentro del Área de Influencia según el DENU (Directorio Estadístico de Unidades Económicas); existen 622 unidades económicas contabilizadas por el censo; de las cuales las más representativas son el comercio al por menor.



PL-14 – Población Económicamente Activa

IV.4.2.7.- GRADO DE MARGINACIÓN

Dentro del área de influencia de acuerdo a la CONAPO, el grado de marginación se encuentra en Bajo.

LOCALIDADES AREA DE INFLUENCIA	POBLACION TOTAL	INDICE DE MARGINACION	GRADO DE MARGINACION	INDICE DE MARGINACION EN ESCALA 0 AL 100	LUGAR QUE OCUPA EN EL CONTEXTO NACIONAL	LUGAR QUE OCUPA EN EL CONTEXTO ESTATAL
Santa Ana Nextlalpan	14,871	-1.2263	Bajo	4.9168	102,016	4,124



PL-15 - Plano de marginación

IV.4.2.8.- FACTORES SOCIO CULTURALES

El área donde se ubica el proyecto se encuentra en una zona semi-urbana, la cual tiene un crecimiento poblacional de 1.66 por ciento, donde la población total es equivalente a 13,209 habitantes.

En la zona de influencia en general su población es joven (23 años o menos), los cuales por las características de su edad buscan cambios en su forma de vida (vivienda, empleo, educación, etc.); cabe destacar que las fuentes de empleo que se ofertan tienen que ver con el comercio al por menor por lo que la población sale en busca de trabajo a otros municipios aledaños o a la Ciudad de México.

El proyecto se ubica sobre una vialidad importante la cual sirve para conectar diferentes municipios entre estos podemos destacar Tecamac y Jaltenco lo cual genera que sea muy transitada lo que conlleva que sea generadora de desarrollo en la zona, convirtiéndose en un polo de desarrollo para lo referente al comercio.

Cabe destacar que la estación de servicio tiene como actividad principal la venta al menudeo de gasolina Magna, Premium y Diesel; por lo que se realizaron varios estudios previos de mercado, arrojando viabilidad para el proyecto; de esta forma se podrá dar abasto a los vehículos que transitan sobre la avenida donde se ubicará el proyecto, así como a las personas que viven en la zona y cuentan con automóvil.

Debemos mencionar que la estación de servicio no tiene una afectación sociocultural ya que no producirá cambios significativos en el entorno debido a que se encuentra en un sitio delimitado muy bien a sus márgenes donde surtirá del servicio. Así mismo el proyecto cumplirá con las funciones de ser facilitador de fuentes de empleo al igual que será un competidor de las otras estaciones generando con esto un mejor servicio para los que asistan a cualquiera de estas.

El proyecto también evitará un gasto extra a los pobladores que tengan que desplazarse mayores distancias para surtirse del servicio.



PL-16 - Plano de factores socioculturales

IV.2.5.- DIAGNÓSTICO AMBIENTAL

Para la identificación de los diversos componentes del sistema ambiental y de la situación actual de la zona de influencia, además de los datos de los apartados IV.2.1 al IV.2.4, se utilizó una lista de verificación preliminar que apoyará posteriormente en la identificación de los impactos generados por las diversas fases que componen al proyecto.

En la siguiente lista de verificación se seleccionarán los aspectos del medio que de acuerdo a una primera valoración son los aspectos mas importantes en una escala subjetiva de Alto-Medio-Bajo-Nulo, con el fin de eliminar aspectos poco significativos que pudieran en un momento dado afectar una valoración global del entorno.

LISTA DE VERIFICACIÓN PARA DIAGNÓSTICO PRELIMINAR DEL INVENTARIO AMBIENTAL

Aspecto	Grado de importancia	Comentarios
Suelo		
Erosiones	<i>Nulo</i>	No se observa erosión dentro del predio o alrededores
Contornos del suelo.	<i>Bajo</i>	Las pendientes en el área son casi nulas.
Aspectos físicos endémicos	<i>Bajo</i>	No se tienen aspectos físicos propios de la zona debido a que es un área comercial con casas habitación
Aire /climatología		
Contaminación actual	<i>Baja</i>	El aire en el área se puede considerar poco contaminado.
Agua		
Descargas al drenaje	<i>Medio</i>	Descarga a drenaje por casas habitación y pequeños comercios.
Cuerpos de agua superficiales, calidad de agua.	<i>Baja</i>	Las descargas de aguas residuales van a drenaje municipal. En el entorno inmediato no se observaron cuerpos de agua permanentes ni intermitentes.
Calidad del acuífero	<i>Media</i>	La calidad del acuífero es relativamente buena.
Ruido		
Niveles actuales de ruido	<i>Bajo</i>	Los niveles actuales de ruido son producidos por el paso de vehículos por la calle principalmente.
Flora		
Diversidad de la flora.	<i>Bajo</i>	No existen áreas con flora propia, solo pastizales en predios baldíos y algunos árboles de ornato no propios del lugar (Palmeras).
Hábitat o lugares endémicos especies en peligro de extinción.	<i>Muy Bajo</i>	No se identificaron especies en peligro de extinción, protegido o endémico.
Fauna		
Hábitats existentes de animales.	<i>Muy Bajo</i>	El hábitat en la zona se encuentra muy degradado por las actividades humanas.

Uso de Suelo		
Uso de suelo actual y planeado	Bajo	El uso de suelo actual es compatible con la actividad debido a que está rodeada de comercios, aunque también de predios baldíos y casas habitación.
Recursos Naturales		
Uso de recursos naturales	Bajo	El recurso natural mas aprovechado es el suelo para siembra en las zonas cercanas al proyecto.
Áreas de reserva ecológica, parque nacional.	Nulo	El proyecto no se ubicará dentro del Área Natural Protegida o similar.

Transportación y circulación de tráfico		
Movimiento de vehículos	Bajo	La calle presenta un alto bajo vehicular.
Accesos principales	Medio	Es de fácil acceso.
Servicios Públicos		
Equipamiento para apoyo en emergencias	Medio	Existe unidades de emergencia cercanas en la zona de Zumpango.
Escuelas	Medio	En la zona se observó una escuela a unos 260 m hacia el suroeste del predio.
Indirectos		
Agua	Medio	El agua es extraída de los pozos hacia el sistema municipal de agua potable.
Población		
Distribución y ubicación de poblaciones humanas en el área	Bajo	Existe de media a baja densidad de población en el área.
Estética		
Paisaje o escenario	Bajo	El paisaje es mixto (Comercial y habitacional, combinado con predios baldíos y agrícolas) sin elementos paisajísticos de importancia.
Arqueología, Historia y Cultura		
Sitios culturales o históricos, edificios o monumentos nacionales	Nulo	No existen estos elementos en el entorno.

Conclusiones:

Se trata de un sitio con ocupación de suelo de un terreno baldío sin uso aparente. En las colindancias existen pequeños comercios dispersos así como casas habitación, y entre éstos todavía se observan terrenos ejidales con vegetación secundaria alterada por actividades presentes y pasadas de la zona.

Los factores que se ven afectados principalmente son los relacionados con el uso del suelo y agua y en menor medida los de flora y fauna, esto derivado de la ocupación actual del área a que se refiere.

Se considera que los asentamientos humanos tenderán al crecimiento por los pronósticos de aumento de población en el área y por lo tanto una reducción de las zonas agrícolas actuales. El establecimiento de la Estación de Servicio favorecerá al desarrollo económico y social de la comunidad cercana y como consecuencia al crecimiento poblacional, de infraestructura y equipamiento.

Los ordenamientos ecológicos aplicables son congruentes con el proyecto actual.

Los factores bióticos y abióticos del sistema ambiental definido, es actualmente influenciado por las actividades que se desarrollan. Para el desarrollo del proyecto no es necesario influir en zonas más o menos conservadas, debido a que el predio en que se realizará forma parte de un área ya impactada anteriormente.

V. IDENTIFICACIÓN, DESCRIPCIÓN Y EVALUACIÓN DE IMPACTOS AMBIENTALES

V.1. METODOLOGÍA PARA IDENTIFICAR Y EVALUAR IMPACTOS AMBIENTALES

El método elegido es el Batelle-Colombus modificado de acuerdo a las características propias del proyecto usando la valoración cualitativa sugerida en el método, la razón del uso de éste método es con el fin de obtener valores de impacto homogéneos entre proyectos similares y establecer rangos de impacto ambiental comparables.

En la sección V.1.3 del presente capítulo, se resumirá la metodología empleada para el estudio de Impacto Ambiental.

V.1.1. INDICADORES DE IMPACTO Y LISTA INDICATIVA

Los indicadores de impacto fueron escogidos en base al diagnóstico ambiental y a las características específicas para la zona del proyecto, estos son los indicados en la tabla V.1.

Tabla V.1. INDICADORES DE IMPACTO UTILIZADOS

MEDIO NATURAL	AIRE	Hidrocarburos	ICAIRE
		PM ₁₀	
		NO ₂	
		C _n H _n	
		CO	
	SUELO	Ruido	Decibeles
		Olor	Subjetivo
	AGUA	Características Físicoquímicas	Contaminación por TPH's
		Subterránea	Captación
		DQO	ICA
pH			
Oxígeno disuelto			
Coliformes			
FLORA	Cubierta vegetal	Porcentaje de Superficie Cubierta (PSC)	
FAUNA	Valor ecológico del biotopo	Valor Ecológico	
PAISAJE	Valor relativo del paisaje	Indicador Subjetivo	
MEDIO SOCIOECONÓMICO	FACTORES HUMANOS Y ESTÉTICOS	Calidad de vida	Personas Afectadas por el proyecto
		Tráfico	Grado de Congestión
		Salud e higiene	Personas afectadas
	ECONOMÍA Y POBLACIÓN	Nivel de empleo	Tasa de Actividad
		Aceptabilidad social del proyecto	Población contraria al proyecto
		Valor del suelo	Suelo Afectado revalorizable
		Ingresos para la economía local	Incremento de ingresos
Ingresos para la administración	Incremento de ingresos		

Unidades de Importancia (UIP)

Los distintos factores del medio (indicadores de impacto) establecidos en la Tabla V.1. presentan importancias distintas de unos respecto a otros, en cuanto a su mayor o menor contribución a la situación ambiental. Cabe aclarar que no es lo mismo la importancia o interés que presenta un factor, con la importancia del impacto sobre ese factor por cada una de las actividades del proyecto ya que éste último viene calculado de acuerdo a lo establecido en la Tabla V.4. Las UIP se determinaron de acuerdo al procedimiento Delphi durante una sesión entre los involucrados en la elaboración del presente estudio.

Tabla V.2. Unidades de importancia para los factores ambientales afectados por el proyecto

FACTORES AMBIENTALES AFECTADOS			UIP	
MEDIO FÍSICO	AIRE	ICAIRE (Hidrocarburos, PM ₁₀ , NO ₂ , C _n H _n , CO)	60	
		Ruido	20	
		Olor	20	
		TOTAL ATMÓSFERA	100	
	SUELO	Cambio de actividad	80	
		Características Físicoquímicas	50	
		TOTAL SUELO	130	
	AGUA	Subterránea	50	
		Calidad del Agua – ICA (DQO, pH, Oxígeno disuelto, Coliformes)	70	
		TOTAL AGUA	120	
	FLORA	Cubierta vegetal (PSC)	20	
		TOTAL FLORA	20	
	FAUNA	Valor Ecológico del biotopo	20	
		TOTAL FAUNA	20	
	PAISAJE	Valor relativo del paisaje	20	
TOTAL PAISAJE		20		
TOTAL IMPACTO MEDIO FÍSICO			410	
MEDIO SOCIOECONÓMICO Y CULTURAL	HUMANOS ESTÉTICOS	Calidad de Vida	70	
		Tráfico	70	
		Salud e higiene	60	
		TOTAL FACTORES HUMANOS ESTÉTICOS	200	
	ECONOMÍA Y POBLACIÓN	Nivel de empleo	90	
		Aceptabilidad social del proyecto	50	
		Valor del suelo	90	
		Ingresos para la economía local	50	
		Ingresos para la administración	110	
	TOTAL ECONOMÍA Y POBLACIÓN			390
	TOTAL MEDIO SOCIOECONÓMICO Y CULTURAL			590
IMPACTO AMBIENTAL TOTAL			1000	

Tabla V.3 Alcance de las Acciones impactantes:

Acciones impactantes	Acciones específicas	Alcance
PREPARACIÓN DEL SITIO	Despalmes y nivelaciones del terreno	Remoción de cubierta de suelo vegetal (pastizal de temporal e inducido). Además de la eliminación de una estructura actual que corresponde a un pequeño comercio de comida.
	Acarreo de materiales	Incluye la limpieza del sitio, la generación de residuos, el acarreo de los materiales sobrantes del desplante y demanda de materiales en bancos de material para las nivelaciones del predio.
	Uso de vehículos y maquinaria	Operaciones con maquinaria que genera ruido y emisiones a la atmósfera. Movimiento de camiones que transportarán residuos de suelo y escombros.
	Mano de obra	Personal con empleo provisional
	Agua residual	Generación de agua residual durante los trabajos de preparación del sitio.
CONSTRUCCIÓN	Construcción de obra civil	Referente a pisos, vialidades, oficinas, cisterna, drenajes, entre otros relacionados. Incluye las acciones de relleno, compactación y excavación de cimentaciones.
	Uso de maquinaria y equipo	Labores de construcción con la maquinaria pesada y equipos como planta de energía, compresores, etc.
	Residuos de la construcción	Generación y manejo de residuos de la construcción (provenientes de las excavaciones, escombros, etc.), y transporte en vehículos.
	Mano de obra	Personal provisional para la construcción
	Agua residual	Generación de agua residual principalmente desechos orgánicos y en menor grado limpieza y mantenimiento.
	Requerimientos de agua potable	Agua requerida para mezclas de concreto y otras actividades.
OPERACIÓN	Llenado de tanques de almacenamiento	Esta operación involucra el llenado de los tanques de almacenamiento fijo desde el auto tanque.
	Llenado de tanques de automóviles	Esta operación involucra el llenado de los tanques de los automóviles desde el tanque de almacenamiento.
	Descarga de aguas residuales	Aguas residuales generadas en sanitarios fijos de la Estación de Servicio.
	Generación y manejo de residuos no peligrosos	Para esta actividad también se incluyeron los residuos no peligrosos generados por mantenimiento y operación del proyecto, Tienda de conveniencia: papel, vidrio, cartón, madera, jardinería, plástico, orgánicos, etc.
	Ganancias	Ingresos económicos a la empresa.
	Empleos	Generación de empleos permanentes y algunos temporales.
	Acciones socioeconómicas propias del funcionamiento	En este punto se involucra la aceptabilidad del proyecto por las comunidades involucradas.

MANTENIMIENTO	Generación y manejo de residuos peligrosos	Generación de sólidos impregnados con aceite, solvente u otros materiales peligrosos debido a actividades de mantenimiento general. Además de la limpieza a trampas de grasas y aceites (No se realizarán cambios de aceite de vehículos dentro de la Estación de Servicio)
	Limpieza de instalaciones	Generación de agua residual por limpieza de pisos, paredes y sanitarios
ABANDONO DEL SITIO	Elementos y estructuras abandonadas	Una vez que se acaba la vida útil del proyecto se quedan abandonadas las estructuras de la obra civil.
	Depósito de materiales de derribo	En caso de desmantelamiento se pudieran rehabilitar la maquinaria y equipos o venderse para reciclar el hierro o componentes reutilizables, las estructuras de obra civil se derriban y deben ser trasladadas a rellenos apropiados para éste tipo de residuos.
	Rehabilitación del sitio	Acción de mejoramiento del suelo principalmente, aunque ésta fase es muy cambiante debido a que en un futuro no se puede prever el uso que se dará al suelo.

V.1.2. CRITERIOS Y METODOLOGÍAS DE EVALUACIÓN

Criterio de Valoración de Impactos

Se realizará el estudio de las posibles alteraciones ambientales ocasionadas por el proyecto, así como la valoración de las mismas, determinándose los límites de los valores de las variables. La valoración de las alteraciones se llevará a cabo atendiendo, además del signo, al grado de manifestación cualitativa y a su magnitud de acuerdo al siguiente cuadro:

IMPACTO AMBIENTAL	SIGNO	Positivo + Negativo - Intermedio x		
	VALOR (GRADO DE MANIFESTACIÓN)	IMPORTANCIA (GRADO DE MANIFESTACIÓN CUALITATIVA)	Grado de incidencia	Intensidad
			Caracterización	Extensión Plazo de manifestación Persistencia Reversibilidad Sinergia Acumulación Efecto Periodicidad Recuperabilidad
		MAGNITUD (GRADO DE MANIFESTACIÓN CUANTITATIVA)	Cantidad	
			Calidad	

Se presentará una información integrada de los impactos sobre el medio ambiente, que una vez introducida en un modelo numérico de valoración, culminará en la determinación de un índice global de impacto.

CRITERIO DE VALORACIÓN CUALITATIVA

Matriz de importancia

Una vez identificadas las acciones y los factores del medio que presumiblemente serán impactados por aquellas, la matriz de importancia nos permitirá obtener una valoración cualitativa del nivel requerido para la Evaluación de Impacto Ambiental.

En esta fase se cruzan las informaciones obtenidas en los factores del medio y las actividades del proyecto. En ésta valoración se mide el impacto en base al grado de manifestación cualitativa del efecto que quedará reflejado en lo que definimos como importancia del impacto.

La importancia del impacto, es pues, el valor mediante el cual medimos cualitativamente el impacto ambiental, en función tanto del grado de incidencia o intensidad de la alteración producida, como de la caracterización del efecto, que responde a su vez a una serie de atributos de tipo cualitativo, tales como extensión, tipo de efecto, plazo de manifestación, persistencia, reversibilidad, recuperabilidad, sinergia, acumulación y periodicidad.

Los elementos tipo, o casillas de cruce de la matriz de importancia, estarán ocupados por la valoración correspondiente a once símbolos siguiendo el orden espacial plasmado en el cuadro siguiente. De estos once símbolos, el primero corresponde al signo o naturaleza del efecto, el segundo representa el grado de incidencia o intensidad del mismo, reflejando los nueve siguientes, los atributos que caracterizan a dicho efecto.

Tabla V.4. Importancia del Impacto

NATURALEZA Impacto beneficioso Impacto perjudicial	+ -	INTENSIDAD (IN) Baja Media Alta Muy Alta Total	1 2 4 8 12
EXTENSIÓN (EX) (Área de Influencia) Puntual Parcial Extenso Total Crítica	1 2 4 8 (+4)	MOMENTO (MO) (Plazo de manifestación) Largo plazo Medio plazo Inmediato Crítico	1 2 3 (+4)
PERSISTENCIA (PE) (Permanencia del efecto) Fugaz Temporal Permanente	1 2 4	REVERSIBILIDAD (RV) Corto plazo Medio plazo Irreversible	1 2 4
SINERGIA (SI) (Regularidad de la manifestación) Sin sinergismo (simple) Sinérgico Muy sinérgico	1 2 4	ACUMULACIÓN (AC) (Incremento Progresivo) Simple Acumulativo	1 4
EFEECTO (EF) (Relación causa-efecto) Indirecto (secundario) Directo	1 4	PERIODICIDAD (PR) (Regularidad de la manifestación) Irregular o aperiódico y discontinuo Periódico Continuo	1 2 4
RECUPERABILIDAD (MC) (Reconstrucción por medios humanos) Recuperable de manera inmediata Recuperable a medio plazo Mitigable Irrecuperable	1 2 4 8	IMPORTANCIA (I) $I = \pm (3*IN + 2*EX + MO + PE + RV + SI + AC + EF + PR + MC)$	

- **NATURALEZA (SIGNO)** – El signo del impacto hace alusión al carácter beneficioso (+) o perjudicial (-) de las distintas acciones que van a actuar sobre los distintos factores considerados.
- **INTENSIDAD (I)** – Éste término se refiere al grado de incidencia de la acción sobre el factor, en el ámbito específico en que actúa.
- **EXTENSIÓN (EX)** – Se refiere al área de influencia teórica del impacto en relación con el entorno del proyecto (% del área, respecto al entorno, en que se manifiesta el efecto).
- **MOMENTO (MO)** – El plazo de manifestación del impacto alude al tiempo que transcurre entre la aparición de la acción (t_0) y el comienzo del efecto (t_1) sobre el factor del medio considerado.
- **PERSISTENCIA (PE)** – Se refiere al tiempo que supuestamente permanecería el efecto desde su aparición y, a partir del cual el factor afectado retornaría a las condiciones iniciales previas a la acción por medios naturales o mediante la introducción de medidas correctoras.
- **REVERSIBILIDAD (RV)** – Se refiere a la posibilidad de reconstrucción del factor afectado por el proyecto, es decir, la posibilidad de retornar a las condiciones iniciales previas a la acción, por medios naturales, una vez que aquella deja de actuar sobre el medio.
- **RECUPERABILIDAD (MC)** – Se refiere a la posibilidad de reconstrucción, total o parcial, del factor afectado como consecuencia del proyecto, es decir, la posibilidad de retornar a las condiciones iniciales previas a la actuación, por medio de la intervención humana (introducción de medidas correctoras).
- **SINERGIA (SI)** - Este atributo contempla el reforzamiento de dos o más efectos simples. La componente total de la manifestación de los efectos simples, provocados por acciones que actúan simultáneamente, es superior a la que cabría de esperar de la manifestación de efectos cuando las acciones que las provocan actúan de manera independiente no simultánea.
- **ACUMULACIÓN (AC)** – Este atributo da idea de incremento progresivo de la manifestación del efecto, cuando persiste de forma continua o reiterada la acción que lo genera.
- **EFFECTO (EF)** - Este atributo se refiere a la relación causa-efecto, o sea a la forma de manifestación del efecto sobre un factor, como consecuencia de una acción.
- **PERIODICIDAD (PR)** – La periodicidad se refiere a la regularidad de manifestación del efecto, o bien sea de manera cíclica o recurrente, de forma impredecible en tiempo o constante en el tiempo.
- **IMPORTANCIA** – La importancia del impacto toma valores entre 13 y 100. Presenta valores intermedios (entre 40 y 60) cuando se da alguna de las siguientes circunstancias:
 - Intensidad total, y afectación mínima de los restantes símbolos
 - Intensidad muy alta o alta, y afectación alta o muy alta de los restantes símbolos
 - Intensidad alta, efecto irrecuperable y afectación muy alta de alguno de los restantes símbolos.
 - Intensidad media o baja, efecto irrecuperable y afectación muy alta de al menos dos de los restantes símbolos.

Los impactos con valores de importancia inferiores a 25 son irrelevantes o *compatibles*. Los impactos moderados presentan una importancia entre 25 y 50. Y los severos cuando la importancia se encuentre entre 50 y 75 y *críticos* cuando el valor sea superior a 75.

Una vez elaborada la matriz de importancia, pueden aparecer efectos de diversas índoles en cuanto a su relevancia y posibilidad de cuantificación, que nos aconsejen un tratamiento individualizado al margen de aquella.

Como bloques principales distinguimos:

Casillas de cruce que presentan efectos con valores poco relevantes y que en evaluaciones concretas interesa no tener en cuenta. Estos efectos despreciables se excluyen del proceso de cálculo y se ignoran en el conjunto de evaluación

La instrumentación en el modelo consiste en la introducción de un tamiz, que no es sino un valor de importancia por debajo del cual no se consideran los efectos. La matriz una vez tamizada, presenta únicamente los efectos que sobrepasen un umbral mínimo de importancia.

Casillas de cruce que presentan efectos cualitativos que corresponden a factores de naturaleza intangible y para los que no se dispone de un indicador razonablemente representativo.

Estos efectos se excluyen del proceso de cálculo, pero se consideran paralelamente al modelo, y como componente del mismo en el proceso de evaluación, interviniendo, obviamente, en la toma de decisiones.

Casillas de cruce que presentan efectos sumamente importantes y determinantes. Estos efectos se excluyen del proceso de cálculo, ya que en base a su relevancia, entidad y significación. su tratamiento homogéneo con los demás efectos plasmados en la matriz, podría enmascarar su papel preponderante.

Se consideran paralelamente al modelo, interviniendo de forma determinante en la toma de decisiones. Normalmente se adoptan alternativas en las que no están presentes estos efectos, con lo que no se enmascara el procedimiento evaluativo.

Casillas de cruce que presentan efectos normales, tornando como tales a los no incluidos en los bloques anteriores. Estos efectos son los que quedan incluidos en el proceso de cálculo establecido en el modelo valorativo.

Además del análisis anterior para depurar la matriz es necesario revisar nuevamente que los impactos sean:

Representativos del entorno afectado.

Relevantes, es decir, portadores de información significativa sobre la magnitud de importancia del impacto.

Excluyentes, es decir, sin solapamientos ni redundancias.

El conjunto de casillas de cruce que presentan *efectos normales*, componen la *matriz*. De *importancia* propiamente dicha, también llamada matriz de cálculo o matriz, de importancia depurada.

APLICACIÓN DE LA METODOLOGÍA

MATRIZ CAUSA-EFECTO

En base a los datos generados en las Tablas V.2. y V.3. del presente apartado, se construyó una matriz que identifica los impactos que pudieran generarse en las diferentes etapas del proyecto y que servirá como base para la determinación de la matriz de importancia en las siguientes secciones.



Matriz Causa Efecto

VALORACIÓN CUALITATIVA

En base al Método Batelle-Columbus de la Tabla V.4. y las UIP de la Tabla V.2. se determinó la importancia de cada uno de los impactos identificados de la Matriz Causa-Efecto y de acuerdo a las categorías marcadas en la Tabla V.7., y se procedió a elaborar la Matriz de Importancia.

En ésta matriz se muestran valores de tipo cualitativo y las valoraciones absolutas (ABS) y valoraciones relativas (REL) para filas y columnas.

Valoración absoluta (ABS). Se obtiene de la suma algebraica de la importancia del impacto de cada elemento, en éste estudio únicamente se toma como referencia ya que puede tomar sesgos para la valoración de los elementos.

Valoración relativa (REL). Es la suma ponderada de cada uno de los elementos contra las Unidades de Importancia (UIP), esta valoración nos da una idea más precisa de la importancia de cada uno de los factores.

La valoración relativa de cada elemento *por filas* en la matriz, identifica las factores ambientales que sufren en mayor o menor medida las consecuencias del funcionamiento de la actividad, de igual manera la valoración relativa *por columnas* identifica las acciones impactantes más agresivas, poco agresivas o beneficiosas.

Tabla V.7. Rangos de Importancia de Impactos

Color de Identificación	Rango de importancia	Importancia de Impactos
	0	Sin Impacto
	0-25	Impactos compatibles
	25-50	Impactos Moderados
	50-75	Impactos Severos
	75-100	Impactos Críticos



Matriz de Importancia (Sin Depurar)



RESUMEN DEL CÁLCULO

MATRIZ DEPURADA

Una vez elaborada la matriz de importancia, se procede a la depuración que consiste en eliminar los impactos con valores de importancia menores a 25 y los no excluyentes, esto es con el fin de elaborar la determinación cuantitativa y tener una mejor representación de impactos relevantes que ocasionaría el proyecto.



Matriz Depurada

Evaluación de los impactos

Una vez depurada la matriz de importancia, se identificaron los siguientes impactos ambientales:

	Impactos positivos	Impactos negativos	Total
Preparación del sitio	0	2	2
Construcción	0	2	2
Operación y Mantenimiento	2	4	6
Total	2	8	10

FACTORES AMBIENTALES AFECTADOS

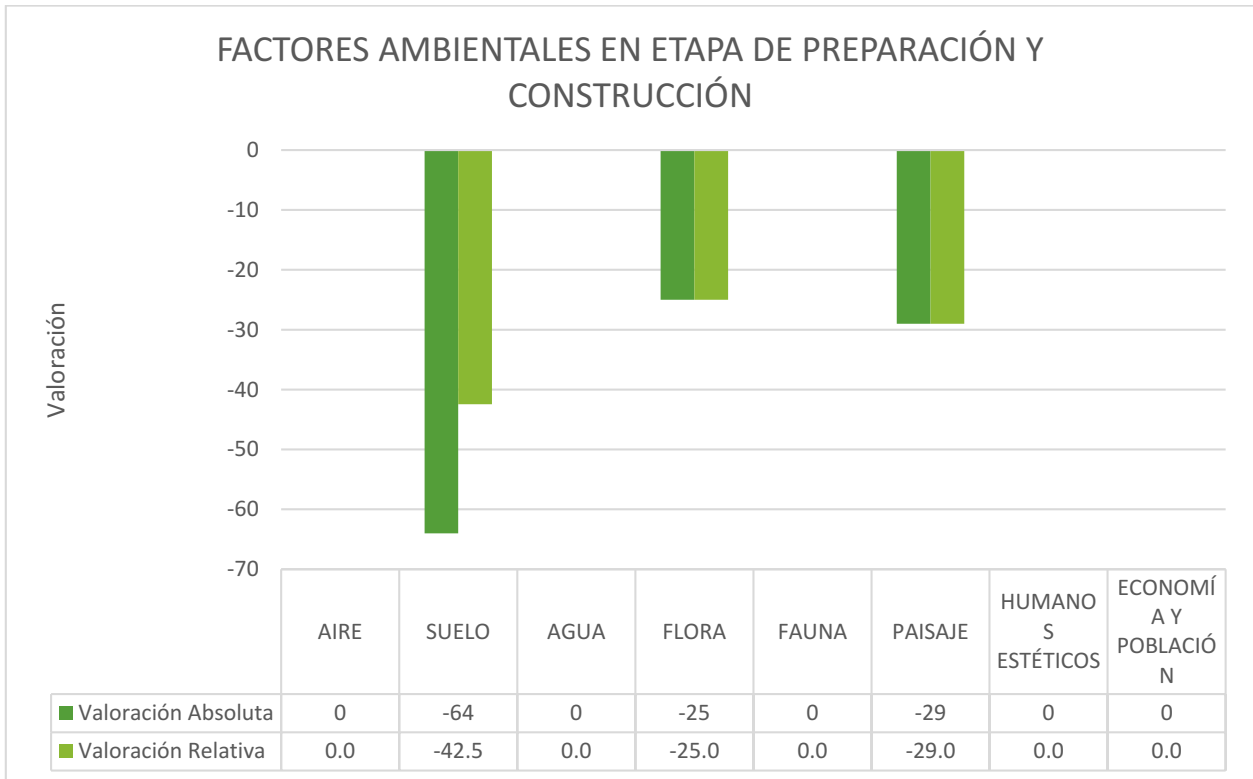

Gráfica V.1. Factores ambientales afectados en las etapas de Preparación y Construcción

En la etapa de preparación y construcción, los factores ambientales más afectados por orden y en valoración relativa son los siguientes:

1. Suelo
2. Paisaje
3. Flora (Eliminación de un árbol)

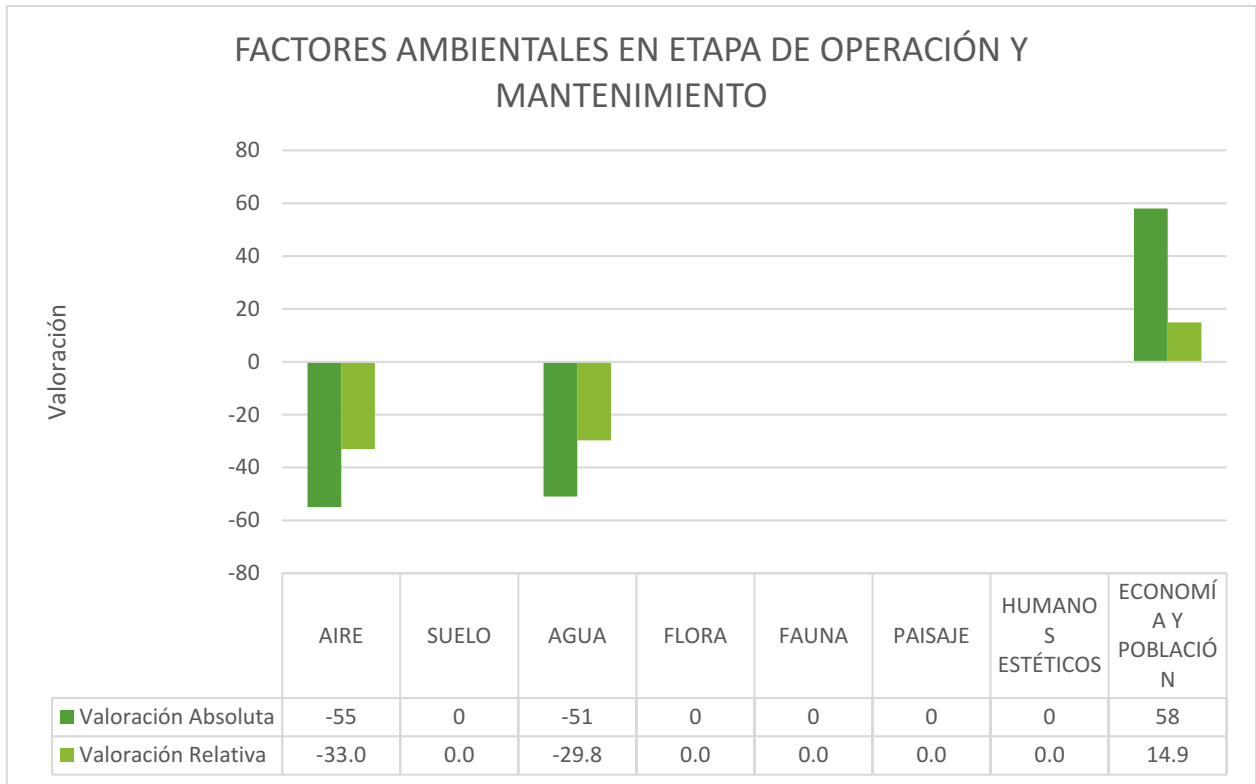

Gráfica V.2. Factores ambientales afectados en las etapas de Operación y Mantenimiento

Debido a que varios factores fueron evaluados en la etapa de preparación y construcción, en estas etapas no se consideran, aunque si tienen un efecto global que será analizado en la siguiente gráfica V.3. Para el caso específico de las acciones de operación y mantenimiento, las acciones impactadas relativas quedan en el siguiente orden:

1. Atmósfera
2. Agua
3. Economía y población (positivo)

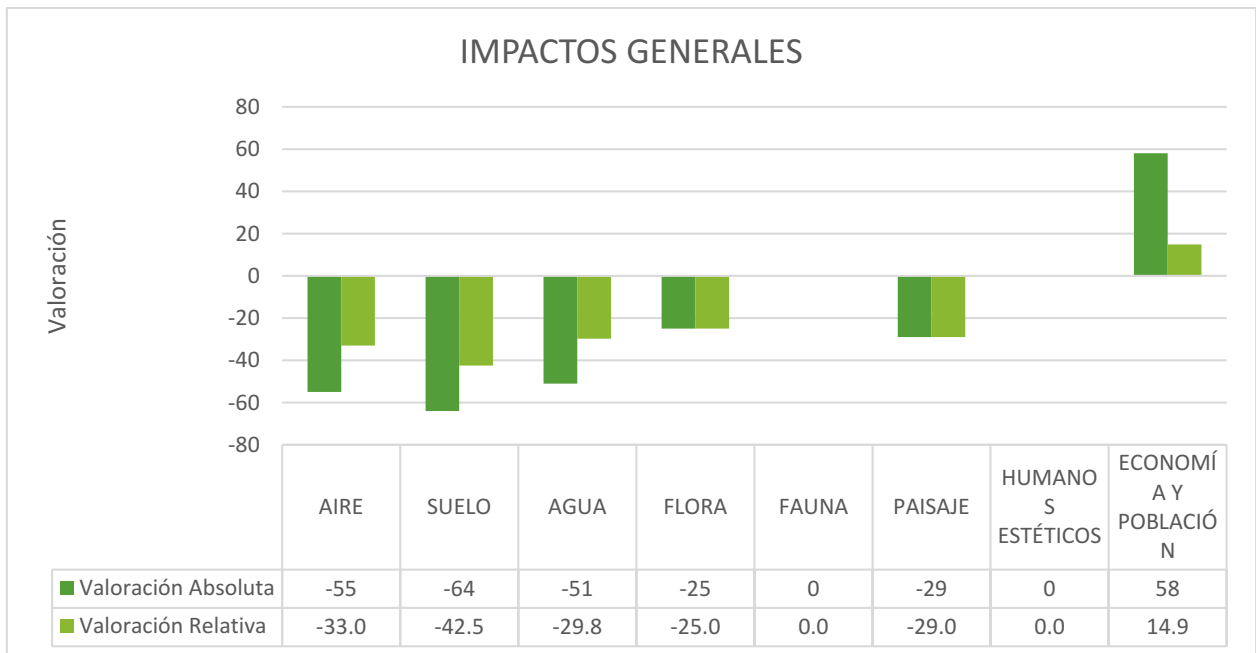

Gráfica V.3 Factores ambientales afectados por el proyecto en todas sus etapas

ACTIVIDADES CAUSANTES DEL IMPACTO AMBIENTAL

PREPARACIÓN DEL SITIO

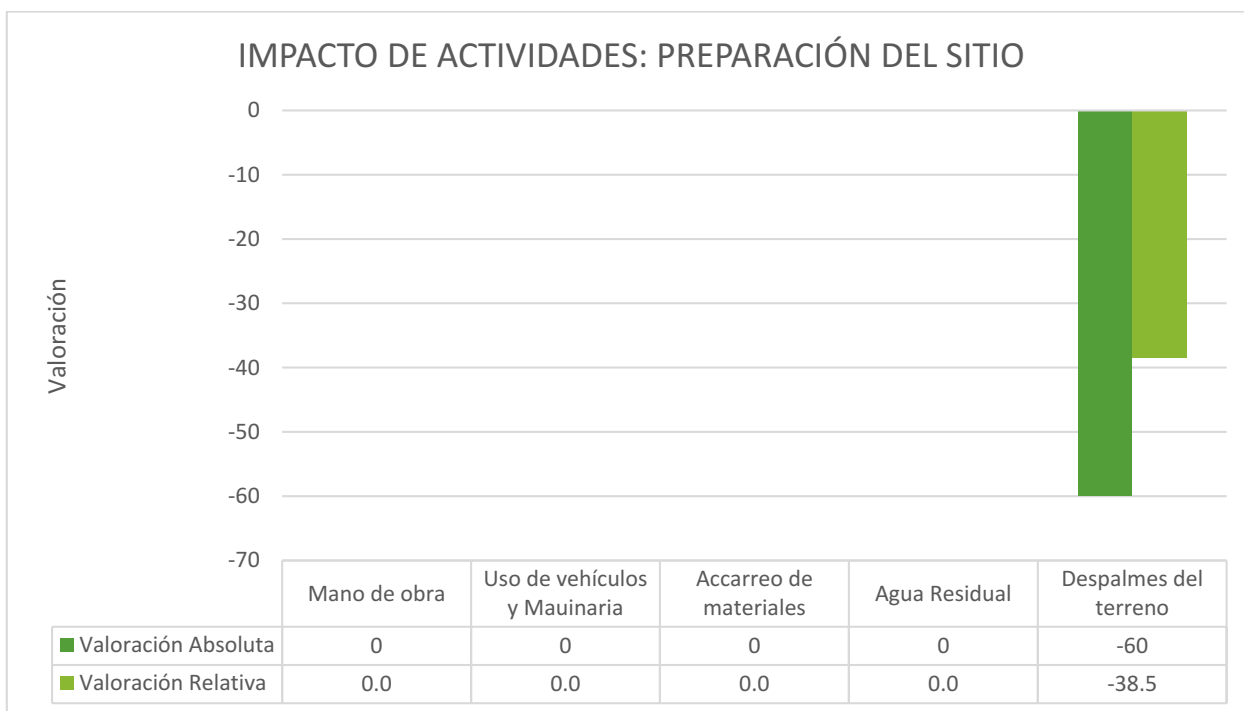

Las principales actividades que propicias impactos al ambiente, en esta etapa del proyecto son, las obras de despilme, que implica la remoción de materia vegetal (Pastizal inducido en baja densidad) y las excavaciones necesarias para retirar del sitio el suelo que no es funcional para la construcción de la estación.

Los residuos de estas actividades, podrán ser reintegrados en terrenos aledaños o donde la autoridad competente lo señale, parte de este suelo, podrá ser utilizado para armar las áreas verdes que integran el proyecto.

CONSTRUCCIÓN DEL SITIO

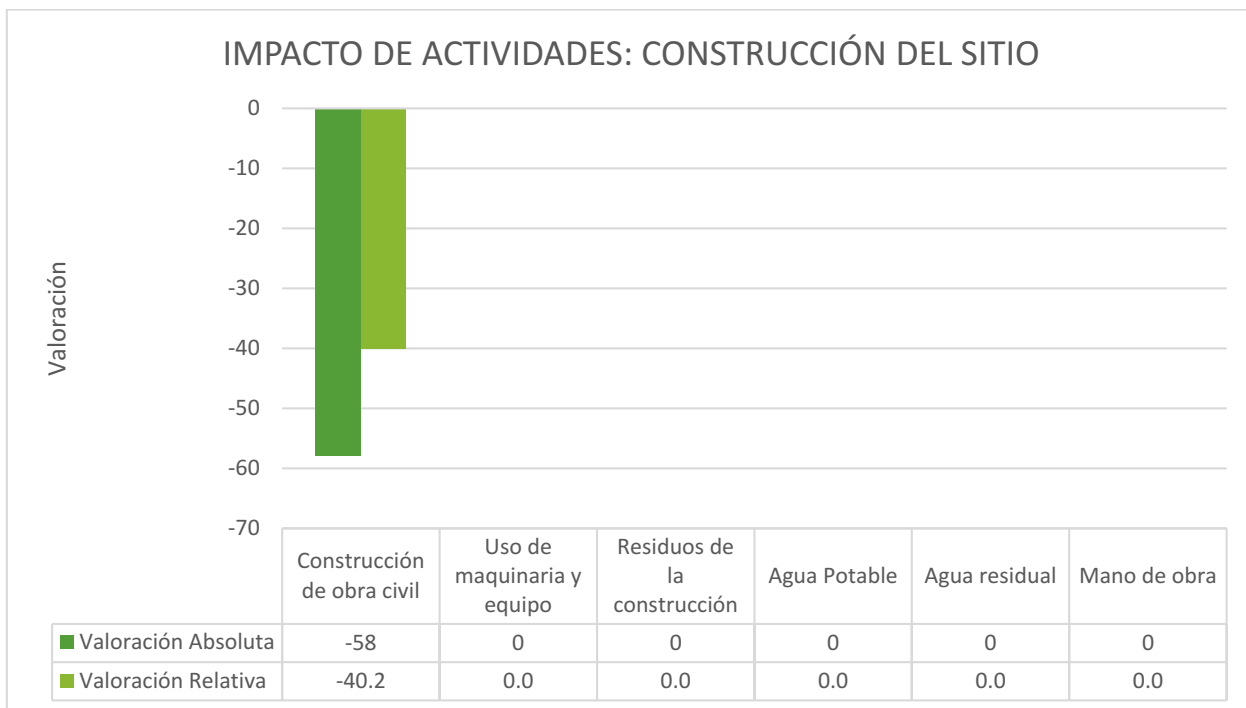

Durante la construcción del sitio, el suelo es el factor que mayor impacto recibirá, debido a que se suman acciones de compactación y nivelación, lo que implica incluir en su composición materiales ideales para las especificaciones constructivas.

Otro de los impactos consiste en la colocación de la capa asfáltica y de concreto, sobre el área de circulación y acceso a la estación y la construcción de las oficinas y área de tienda de conveniencia. Estos procesos implican cambios permanentes en el suelo.

OPERACIÓN DEL PROYECTO

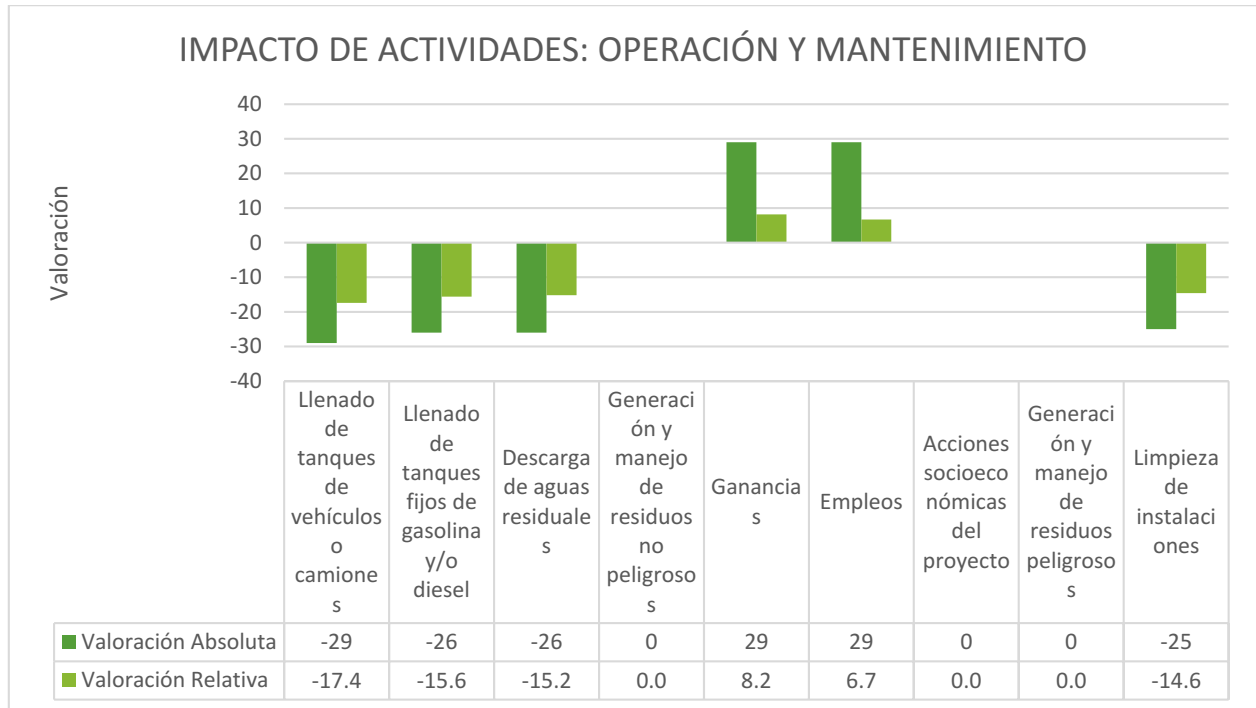

Durante la operación de la estación, los impactos más significativos, son generación por la pérdida de vapores al momento del llenado a tanques de automóviles y/o derrames de aceites, aditivos o combustible al suelo, así como la generación y manejo de residuos peligrosos y las descargas residuales.

Para minimizar estos, se capacitará al personal para que conozcan las normas de seguridad, siendo de utilidad para evitar accidentes en las áreas de trabajo, dar mantenimiento frecuente al equipo y dispensarios, así como a los sistemas de monitoreo, el adecuado manejo de los residuos peligrosos y canalizándolos a una empresa especializada y autorizada por la autoridad correspondiente.

Los impactos positivos se reflejan en los aspectos sociales, en cuanto a mano de obra y situación económica, la mano de obra que se ocupara durante las etapas de preparación del sitio, construcción, operación y mantenimiento, será local.

CONCLUSIÓN:

Los factores que se consideran con un valor significativo en sus impactos son:

- **Suelo:** el valor y el cambio en uso de suelo de terreno sin uso aparente y la eliminación de un pequeño comercio de comida, a Estación de Servicio, representan cambios permanentes, en donde incluso después del abandono de las instalaciones permanecerán en el ambiente, y

dependiendo de las adecuaciones para su rehabilitación podrá considerarse más o menos impactante, sin embargo el efecto permanecerá a través del tiempo.

- **Aire:** Debido a que se suma a la contaminación actual de la zona por emisiones fugitivas de VOC's principalmente.
- **Agua:** Por la generación de descargas residuales al drenaje municipal.

VI.- MEDIDAS PREVENTIVAS Y DE MITIGACIÓN DE LOS IMPACTOS AMBIENTALES

De todas las casillas de cruce en la matriz depurada estudiada en el capítulo anterior, existen varios impactos sobre los factores ambientales que se relacionan con una misma actividad que es el acarreo de materiales y el depósito de éstos en otros lugares, éstos impactos en particular se refieren a una misma medida de mitigación y es la de llevar los materiales sobrantes que no sean residuos peligrosos a rellenos sanitarios autorizados por el Municipio, o en su caso dependerá del Municipio el establecer el área de tiro, de hecho se debe obtener el permiso por parte del Ayuntamiento antes de realizar cualquier actividad de este tipo, lo mismo ocurre para el manejo de residuos peligrosos.

Tabla VI.1. Impactos que pueden ser mitigados, prevenidos e irrecuperables (Sin mitigación) y factibilidad de las acciones correctivas

Acciones impactantes	Factores impactados	Tipo de Impacto	Factibilidad técnica y económica
Preparación del sitio			
Uso de vehículos y maquinaria	Calidad del aire	Mitigable	3
	Ruido	Mitigable	2
	Tráfico	Residual	4
Acarreo de materiales	Calidad del aire	Mitigable	1
	Características fisicoquímicas del suelo	Residual	4
Agua residual	Agua subterránea	Mitigable	1
	Salud e higiene	Mitigable	1
Despalmes del terreno	Cubierta vegetal	Mitigable	2
	Valor ecológico del biotopo	Residual	4
Construcción			
Construcción de obra civil	Características fisicoquímicas del suelo	Residual	4
	Agua subterránea	Mitigable	3
	Valor relativo del paisaje	Mitigable	3
Uso de maquinaria y equipo	Calidad del aire	Mitigable	3
	Ruido	Mitigable	2
Residuos de la construcción	Calidad del aire	Mitigable	1
	Tráfico	Residual	4
Requerimientos de agua potable	Agua subterránea	Residual	4
Agua residual	Olor	Mitigable	1
	Agua subterránea	Mitigable	1

- | |
|--|
| 1.- Muy factible
2.- Factible
3.- Poco factible
4.- No factible |
|--|

Acciones impactantes	Factores impactados	Impacto	Factibilidad técnica y económica
Operación			
Llenado de tanques de vehículos	Calidad del aire	Prevenido	1
Llenado de tanques de almacenamiento	Calidad del aire	Mitigable	3
	Ruido	Mitigable	2
	Olor	Mitigable	3
	Tráfico	Residual	4
	Salud e higiene	Mitigable	2
Descarga de aguas residuales	Olor	Mitigable	1
	Agua subterránea	Mitigable	2
	Salud e higiene	Mitigable	1
Generación y manejo de residuos no peligrosos	Olor	Mitigable	1
Mantenimiento			
Generación y manejo de residuos peligrosos	Salud e higiene	Mitigable	2
Limpieza de instalaciones	Agua subterránea	Mitigable	2

Nota: Hay que tomar en cuenta que las medidas de mitigación únicamente reducen la magnitud del impacto, por lo que después de aplicada pueden quedar efectos residuales que siguen causando impacto, como ejemplo, el tratamiento de agua, que aunque se cumpla con la NOM-002-SEMARNAT-1996, el agua sigue estando contaminada y sigue provocando un impacto al ambiente.

VI.1. MEDIDAS PREVENTIVAS Y DE MITIGACIÓN

Medidas preventivas y prohibiciones durante los trabajos de preparación y construcción del sitio:

- Evitar el despalme de otras zonas que no sean completamente necesarias para los trabajos de construcción. Únicamente se retirará cubierta vegetal dentro del área establecida para el proyecto.
- No se colocarán los materiales sobrantes de remoción de suelo y materiales sobrantes de la construcción en los linderos del área ocupada para el proyecto, ni en zonas no autorizadas por el Municipio.
- Las obras provisionales durante la preparación y construcción del sitio, deberán situarse dentro del terreno a construir para evitar la afectación a áreas aledañas.

NOTA: El agua para las pruebas hidrostáticas a tanques deberá ser reutilizada en otras actividades o almacenarse para uso posterior.

Acciones que causan impacto	Factores ambientales impactados	Tipo de medida	Medidas de mitigación, prevención o compensación	Duración de las acciones para mitigar, prevenir o compensar los impactos ambientales
ETAPA DE PREPARACIÓN				
PREPARACION DEL SITIO	Vegetación	Prevención	1.1 Colocar áreas ajardinadas de acuerdo a lo que indique el Plan de desarrollo urbano.	Durante la etapa de preparación
	Suelo		1.2. Los escombros procedentes del retiro de estructuras civiles actuales, deberán apegarse a lo que indica la Norma Técnica Estatal: NTEA-011-SMA-RS-2008 que establece los Requisitos para el Manejo de los Residuos de la Construcción para el Estado de México.	
		Mitigación	1.3. El material retirado para nivelar el terreno deberá disponerse en áreas donde no exista vegetación y que no tenga riesgos de arrastre hídrico. 1.4.- El suelo de la capa vegetal deberá ser usado para áreas jardinadas y el sobrante se	Durante la etapa de preparación del sitio.

			recomienda se use en áreas que requieran suelo vegetal o erosionado de acuerdo a lo que indique el municipio o la autoridad competente.	
	Humanos	Prevención	1.5.- Deberá dotarse a los trabajadores de equipo de protección personal acorde a los trabajos y riesgos expuestos, ya sean guantes, protección auditiva, lentes de seguridad, casco, etc.	Durante la etapa de preparación del sitio y construcción
PREPARACION DEL SITIO	Uso de Maquinaria y Equipo	Prevención	1.6. La maquinaria y equipo deberá contar con mantenimiento preventivo y los camiones deberán estar correctamente afinados para evitar la emisión de contaminantes a la atmósfera, así como derrames de aceite al suelo natural del predio.	Durante la fase de preparación del sitio
		Prevención	1.7. Los camiones empleados para el traslado de materiales (material, suelo removido, cascajo), deberán ser cubiertos con lonas a fin de evitar el desprendimiento de polvos durante su traslado.	Durante la fase de preparación del sitio
	Tráfico de vehículos	Prevención	1.8. Se deberán colocar señalamientos viales de acuerdo por la autoridad competente, para agilizar la entrada y salida de vehículos de carga.	Durante la fase de preparación del sitio
ETAPA DE CONSTRUCCIÓN				
CONSTRUCCIÓN	Suelo, Salud e Higiene	Mitigación	2.1. Los residuos generados por la obra civil que será construida, cimentación de la fosa de tanques de almacenamiento, construcción de las bases de concreto para dispensarios y techumbres) deberán ser dispuestos en rellenos sanitarios autorizados y según lo indique el Ayuntamiento.	Durante la construcción del proyecto
	Uso de Maquinaria y Equipo	Mitigación	2.2. La maquinaria y equipo deberá contar con mantenimiento preventivo y los camiones deberán estar correctamente afinados para evitar la emisión de contaminantes a la atmósfera, así como derrames de aceite al suelo natural del predio.	Durante la construcción del proyecto
			2.3. Los camiones empleados para el traslado de materiales (material, suelo removido, cascajo, concreto), deberán ser cubiertos con lonas a fin de evitar el desprendimiento de polvos durante su traslado.	Durante la construcción del proyecto

	Tráfico	Mitigación	<p>2.4. Se deberán colocar señalamientos viales de acuerdo por la autoridad competente, para agilizar la entrada y salida de vehículos de carga.</p>	Durante la construcción del proyecto																			
CONSTRUCCIÓN	Suelo, Características Físicoquímicas	Prevención	<p>2.5. Los residuos peligrosos provenientes del mantenimiento de maquinaria: estopas con grasa, aceite lubricante gastado, por ejemplo, deberán almacenarse en un lugar específico y este sitio deberá cumplir con los lineamientos establecidos en el Reglamento de Residuos Peligrosos de la Ley General del Equilibrio Ecológico y Protección al Ambiente vigente.</p> <p>2.6. Los residuos peligrosos deberán ser entregados a la empresa especializada legalmente autorizada para su transporte, manejo y disposición final.</p>	Durante la construcción del proyecto																			
		ETAPA DE OPERACIÓN																					
OPERACIÓN	Agua, salud e Higiene	Mitigación	<p>3.1 Las aguas residuales provenientes de los sanitarios serán canalizadas hacia el drenaje Municipal y deberá cumplir con la norma NOM-002-SEMARNAT.</p> <p>3.2. Se deberá tramitar el permiso de descarga de agua residual a drenaje municipal y cumplir con los parámetros establecidos.</p> <p>3.3. Se deberá cumplir con la NOM-081-SEMARNAT respecto a los niveles de ruido, tomando en cuenta la modificación al numeral 5.4 a la Norma emitida el 3 de Diciembre de 2013 en el Diario Oficial de la Federación, que establece lo siguiente:</p> <table border="1" style="width: 100%; border-collapse: collapse;"> <thead> <tr> <th>ZONA</th> <th>HORARIO</th> <th>LÍMITE MÁXIMO PERMISIBLE dB (A)</th> </tr> </thead> <tbody> <tr> <td rowspan="2">Residencial¹ (exteriores)</td> <td>6:00 a 22:00</td> <td>55</td> </tr> <tr> <td>22:00 a 6:00</td> <td>50</td> </tr> <tr> <td rowspan="2">Industriales y comerciales</td> <td>6:00 a 22:00</td> <td>68</td> </tr> <tr> <td>22:00 a 6:00</td> <td>65</td> </tr> <tr> <td>Escuelas (áreas exteriores de juego)</td> <td>Durante el juego</td> <td>55</td> </tr> <tr> <td>Ceremonias, festivales y eventos de entretenimiento.</td> <td>4 horas</td> <td>100</td> </tr> </tbody> </table>	ZONA	HORARIO	LÍMITE MÁXIMO PERMISIBLE dB (A)	Residencial ¹ (exteriores)	6:00 a 22:00	55	22:00 a 6:00	50	Industriales y comerciales	6:00 a 22:00	68	22:00 a 6:00	65	Escuelas (áreas exteriores de juego)	Durante el juego	55	Ceremonias, festivales y eventos de entretenimiento.	4 horas	100	Durante la vida útil del proyecto.
	ZONA	HORARIO	LÍMITE MÁXIMO PERMISIBLE dB (A)																				
Residencial ¹ (exteriores)	6:00 a 22:00	55																					
	22:00 a 6:00	50																					
Industriales y comerciales	6:00 a 22:00	68																					
	22:00 a 6:00	65																					
Escuelas (áreas exteriores de juego)	Durante el juego	55																					
Ceremonias, festivales y eventos de entretenimiento.	4 horas	100																					
	Suelo, características físicoquímicas	Mitigación	<p>3.4. Los residuos sólidos como restos de comida, papel, botellas de plástico, y cartón, proveniente de oficinas y baños, se concentrarán en contenedores específicos para los diferentes tipos de desecho, para lo</p>	Durante la vida útil del proyecto																			

			<p>cual se instalarán estos depósitos, debidamente identificados.</p> <p>3.5. Para su disposición, estos residuos se entregarán a los diferentes servicios de limpieza o reciclamiento que existan, ya sea que la empresa los envíe en vehículos propios o de servicio por contrato, debiendo cumplir con los lineamientos específicos del municipio.</p>	
	Agua subterránea	Mitigación	3.6. Se recomienda realizar la limpieza de instalaciones en "seco" o con el menor consumo de agua.	Durante la vida útil del proyecto
		Mitigación	3.7 Se recomienda instalar dispositivos de ahorro de agua en lavamanos e inodoros.	Durante la vida útil del proyecto
			3.8.- Toda el agua pluvial recolectada en techumbres y pisos, deberá infiltrarse al subsuelo, y se recomienda que las áreas de circulación sean de materiales permeables.	
	Aire, Salud e Higiene	Mitigación	3.9. Se deberán colocar sistemas de recuperación de vapores de acuerdo a lo establecido por las Normas. Además los tanques deberán de ser de doble pared y con los elementos normados.	Durante la vida útil del proyecto
	Tráfico	Prevención	3.10. Se deberán colocar señalamientos viales de acuerdo a lo establecido por la autoridad competente, para entrada y salida de vehículos.	Durante la vida útil del proyecto
	Suelo	Prevención	<p>3.11. Los residuos peligrosos provenientes del mantenimiento de maquinaria: estopas con grasa, aceite lubricante gastado, por ejemplo, deberán almacenarse en un lugar específico y este sitio deberá cumplir con los lineamientos establecidos en el Reglamento de Residuos Peligrosos de la Ley General del Equilibrio Ecológico y Protección al Ambiente vigente.</p> <p>3.12. Los residuos peligrosos deberán ser entregados a la empresa especializada legalmente autorizada para su transporte, manejo y disposición final.</p> <p>3.13. En el área de estacionamiento, deberá colocarse una capa impermeable para evitar la filtración</p>	Durante la vida útil del proyecto.

			de aceites de fuga de los motores hacia el suelo.	
	Energía	Mitigación	3.14. Se sugiere el uso de calentadores solares para el sistema de agua en sanitarios y regaderas.	
ETAPA DE MANTENIMIENTO				
MANTENIMIENTO	Salud e higiene	Mitigación	4.1. La pintura que se utilice para la estética de las instalaciones deberá ser base agua, en caso de utilizar solventes, los residuos sólidos y recipientes que lo contuvieron deberán manejarse y almacenarse como residuos peligrosos.	Durante la vida útil del proyecto
	Salud e higiene	Prevención	4.2. Los residuos peligrosos deberán almacenarse en un lugar específico y este sitio deberá cumplir con los lineamientos establecidos en el Reglamento de Residuos Peligrosos de la Ley General del Equilibrio Ecológico y Protección al Ambiente vigente.	Durante la vida útil del proyecto
	Salud e higiene	Prevención	4.3. Para el caso específico de los residuos peligrosos generados durante las operaciones de mantenimiento (retoque de pintura en interiores y exteriores como estopas, botes de pintura, etc.), serán entregados a las compañías autorizadas dedicadas a la recolección y envío a reciclamiento, tratamiento o disposición final, en apego a la normatividad ambiental vigente y a la Ley General para la Prevención y Gestión Integral de los Residuos.	Durante la vida útil del proyecto
ETAPA DE ABANDONO DEL SITIO				
Rehabilitación del sitio	Suelo, flora y fauna	Mitigación	Cualquier abandono de actividad deberá sujetarse a un programa de restauración del sitio que aprueben las autoridades competentes y la determinación de pasivos ambientales mediante un peritaje para evitar dejar contaminación en el predio.	Al finalizar la vida útil del proyecto o abandono y cambio de alguna parte del proyecto.
<p>NOTA ACLARATORIA: Los impactos existentes desde la fase de preparación hasta la fase de operación y mantenimiento ocurren en un lapso de tiempo relativamente corto. Los impactos existentes en la fase de abandono se reflejarán hasta el término de la vida útil del proyecto (estimada en 50 años)</p> <p>La matriz Batelle planteada en el presente estudio, analiza los impactos que ocurren durante la vida útil del proyecto en las fases de preparación, operación y mantenimiento del proyecto.</p>				

Además de lo citado en la tabla, se deberán cumplir con los siguientes puntos:

Se deberán cumplir con las **recomendaciones aplicables de Ordenamiento Ecológico** indicadas en el apartado II.1.

Especificaciones de diseño de acuerdo a la **NOM-EM-001-ASEA-2015 "Diseño, construcción, mantenimiento y operación de estaciones de servicio de fin específico y de estaciones asociadas a la actividad de Expendio en su modalidad de Estación de Servicio para Autoconsumo, para diésel y gasolina"**

En todas las áreas de la Estación de Servicio se deberá contar con equipos contra incendios, extinguidores tipo "ABC" y las indicaciones y señalizaciones correspondientes en base a la NOM-002-STPS-2010 y los lineamientos establecidos por Protección Civil.

Con el propósito de incrementar la seguridad de las instalaciones y de la comunidad aledaña se deberá prever la integración y participación a los programas de emergencias y contingencias que se implementen a nivel Municipal.

Para garantizar que las medidas de mitigación serán efectuadas, es indispensable que durante la etapa de construcción y operación se incluya dentro de la bitácora de obra, la descripción del seguimiento de aspectos ambientales que promuevan su correcto seguimiento y ejecución.

Una vez concluida la obra, se deberán continuar con las medidas de mitigación, conformando con los empleados de la estación de servicio, un responsable que se encargue de reportar periódicamente sobre los acontecimientos y actividades ambientales que se llevan a cabo, para éste fin, resultará conveniente involucrar a las autoridades estatales o municipales competentes.

Puntos específicos de la demolición:

1.- SEPARACIÓN EN SITIO – Los elementos que pueden ser separados en sitio son los siguientes:

- Escombros de concreto y varilla
- Tabique
- Instalaciones eléctricas
- Suelo

2.- ALMACENAMIENTO:

El almacenamiento de los escombros deberá ser temporal y se deberá realizar dentro del terreno sin afectar colindancias.

3.- RECOLECCIÓN Y TRANSPORTE

Para la recolección de residuos de la construcción se deberá presentar el manifiesto de entrega, transporte y recepción de residuos de la construcción.

Los residuos de la construcción deberán ser recolectados por prestadores de servicios registrados en la Secretaría o por el servicio de recolección municipal.

4.- APROVECHAMIENTO Y DISPOSICIÓN FINAL

- En base al Art. 6.4.1. de la Norma Técnica Estatal NTEA-011-SMA-RS-2008, se deberá aprovechar el 10% de los residuos generados. La sugerencia es como sub-base para el área de estacionamientos y bases para guarniciones y banquetas dentro del proyecto además de los elementos metálicos, vidrios, losetas para reciclaje o reuso.

- El tabique y escombros que no contengan varillas, por ser material inerte podrá utilizarse para relleno de terrenos que requieran nivelarse y que no afecten áreas con vegetación, se deben seguir las indicaciones de la Secretaría de Medio Ambiente del Estado de México para la disposición final de este tipo de residuos.

- Los escombros que contengan varillas incrustadas, deberán separarse estos elementos para poder aprovecharlos, la separación de concreto y varilla generalmente se llevan a cabo en las áreas de pepena de los rellenos sanitarios, por lo que es posible usar esta opción.

- Los demás elementos metálicos podrán ser vendidos a empresas que recolecten este tipo de residuos.

- Los equipos e instalaciones eléctricas como alambres de cobre, contactos, etc, podrán ser reutilizados o se podría aprovechar el cobre para reciclar.

VI.2. IMPACTOS RESIDUALES

Finalmente los impactos que no pudieron ser mitigados o fueron disminuidos únicamente por las medidas de mitigación, son los siguientes:

Agua residual. Por la descarga de agua residual que si bien va a drenaje municipal, es un impacto que queda permanente.

Infiltración de agua pluvial. En el predio se deja de infiltrar anualmente hasta 732.6 m³ aproximadamente, por lo que se propone infiltrar el agua de lluvia usando pozos de absorción.

Contaminación del aire. Los efectos de las emisiones fugitivas de hidrocarburos en la etapa de operación es un impacto difícil de evitar ya que es producido de la conexión y desconexión al momento de la carga y descarga de gasolinas y Diesel.

Suelo. Se cambian las propiedades del suelo en el terreno del proyecto, y la actividad en si.

Otros impactos residuales que afectan indirectamente son:

Residuos no peligrosos. La basura orgánica genera lixiviados por la descomposición anaeróbica dentro de un relleno sanitario, e aquí la importancia de llevar los residuos generados a rellenos sanitarios que cumplan con la normatividad en la materia.

Residuos peligrosos. El tipo de residuos peligrosos generados por la empresa son generalmente incinerados lo que provoca de manera indirecta una contaminación a la atmósfera por tal motivo se deben llevar a incineradores autorizados a fin de disminuir la concentración y tipo de contaminantes.

VII.- PRONOSTICOS AMBIENTALES

VII.1. PRONÓSTICO DEL ESCENARIO

Los siguientes son los escenarios posibles:

PRONOSTICOS DE LOS POSIBLES ESCENARIOS		
SISTEMA AMBIENTAL SIN PROYECTO	SISTEMA AMBIENTAL CON PROYECTO SIN MEDIDAS	SISTEMA AMBIENTAL CON PROYECTO Y MEDIDAS
<p>FACTORES FÍSICOS: las actividades económicas y productivas generadas en la zona, seguirán practicándose, y con el paulatino crecimiento poblacional es probable que el predio para el proyecto se urbanice a mediano plazo.</p> <p>FACTORES BIOLÓGICOS: Debido a que actualmente no presente vegetación o es muy escasa, ésta podría retirarse al urbanizar la zona en un futuro.</p> <p>FACTORES SOCIOECONÓMICOS: estos se verán experimentando un crecimiento paulatino y probablemente desorganizado, atendiendo las demandas inmediatas de los pobladores.</p>	<p>FACTORES FÍSICOS: La estación de servicio sin considerar las medidas de mitigación propuestas y las establecidas en el diseño normado, pudiera experimentar riesgos de contaminación al suelo por hidrocarburos, además de aumento en emisiones fugitivas, siendo estos dos factores los más importantes debido a la naturaleza de los combustibles manejados.</p> <p>FACTORES BIOLÓGICOS: Derivado del factor anterior, se podría dejar al suelo aledaño contaminado y dañando la vegetación, aunque es escasa.</p> <p>FACTORES SOCIOECONÓMICOS: la falta de calidad de imagen y deterioro del paisaje visualmente, por inercia generan descuido de los usuarios, sean o no de las comunidades beneficiadas, consolidando el deterioro ambiental.</p>	<p>FACTORES FÍSICOS: la adecuación de medidas como la disminución de polvos, construcción con materiales permeables, generará menos cambios drásticos al ambiente, considerando a largo plazo después de su abandono una adecuada recuperación y habilitación del suelo, con la seguridad de que no existen contaminantes por derrames de combustibles y aditivos que comprometan la salud del suelo.</p> <p>FACTORES BIOLÓGICOS: La colocación de un área ajardinada con especies propias de la zona compensarán el daño a la vegetación que ya se encontraba dentro del predio.</p> <p>FACTORES SOCIOECONÓMICOS: Las medidas de mitigación propuestas podrían no influir directamente al aspecto socioeconómico, sin embargo, genera consciencia de los trabajadores y propietarios para el cuidado del ambiente.</p>

VII.2. PROGRAMA DE VIGILANCIA AMBIENTAL

Para lograr un control en la vigilancia ambiental, se recomienda llevar una bitácora para cada una de las acciones propuestas en éste apartado, la bitácora deberá contener hojas con folio consecutivo.

Para lograr un control en la vigilancia ambiental, se recomienda llevar una bitácora para cada una de las acciones propuestas en éste apartado, la bitácora deberá contener hojas con folio consecutivo.

Ruido generado por la maquinaria y equipo en la etapa de preparación y construcción del sitio:

Objetivos: Disminuir el ruido generado por la maquinaria y equipo durante las etapas de preparación del sitio y construcción.

Inspección y vigilancia:

- Se exigirá el comprobante de mantenimiento de vehículos y de todas las máquinas que vayan a emplearse en la ejecución de las obras.
- Los niveles de ruido no deben sobrepasar lo indicado en la NOM-081-SEMARNAT vigente. En caso de hacerlo se deberán tomar medidas para la reducción de éstos parámetros.
- La evaluación de ruido perimetral en esta etapa la puede realizar la misma empresa con un sonómetro calibrado o por medio de un laboratorio especializado.
- Se deberá anotar en una bitácora de vigilancia la fecha y hora de la evaluación perimetral.

Polvo generado en la etapa de preparación y construcción del sitio

Objetivos: Verificar la mínima incidencia de emisiones de polvo y partículas debidas a movimientos de tierras y tránsito de maquinaria.

Inspección y Vigilancia

- Se realizarán inspecciones visuales periódicas a la zona de obras, analizando especialmente las nubes de polvo que pudieran producirse en el entorno de núcleos habitados.
- En caso de que se requiera humedecer el área se deberá verificar que se realice de manera correcta y que sea efectiva su aplicación.
- Las inspecciones serán durante el periodo de movimientos de tierra y acarreo de materiales.
- Se verificará la correcta colocación de lonas en los transportes para cubrir los materiales acarreados a los sitios de relleno o tiro.
- En caso de que se tengan zonas afectadas por el polvo, de deberá realizar la limpieza en las zonas que eventualmente pudieran haber sido afectadas.
- Deberá anotarse en la bitácora de inspección y vigilancia las observaciones y actividades realizadas.

Agua residual en la etapa de preparación y construcción

Objetivo: Verificar el manejo correcto de los sanitarios portátiles y sus residuos.

Inspección y vigilancia

- Se realizará una inspección a sanitarios portátiles verificando que no existan fugas y que se encuentren limpios y sin residuos orgánicos antes de su uso.
- Se deberá exigir al proveedor la desinfección de los sanitarios al menos una vez al día.
- Se deberá pedir al proveedor del servicio de renta de sanitarios portátiles una garantía de que los residuos que recojan serán tratados de acuerdo a la normatividad en la materia.

Ruido en la etapa de operación

Objetivo: Verificar el cumplimiento de la NOM-081-SEMARNAT vigente

Inspección y Vigilancia

- En este caso se deberá realizar un estudio de ruido perimetral una vez que las operaciones de la empresa se encuentren estables.
- El estudio deberá realizarlo un laboratorio acreditado por la Entidad Mexicana de Acreditación (EMA)
- El estudio de ruido perimetral se realiza una sola vez a menos que se cambien el tipo de operaciones que generan ruido al ambiente.
- Deberá anotarse en la bitácora de inspección y vigilancia las observaciones y actividades realizadas.

Generación de Agua residual en la etapa de Operación

Objetivo: Verificar el cumplimiento con la NOM-002-SEMARNAT

Inspección y vigilancia

- Una vez que en la etapa de operación se comiencen a generar aguas residuales, se deberá llevar a cabo un muestreo en la conexión al drenaje municipal y en caso de no cumplir con los parámetros, deberá considerar colocar un sistema de tratamiento para el agua residual que garantice el cumplimiento de la normatividad. Los análisis deberán ser realizados por un laboratorio acreditado ante EMA.
- La frecuencia de los análisis debe ser establecido por la autoridad competente o de acuerdo a lo establecido en la norma.
- Deberá anotarse en la bitácora de inspección y vigilancia las observaciones y actividades realizadas.

Residuos sólidos etapa de operación y mantenimiento

Objetivo. Verificar el adecuado manejo de los residuos no peligrosos

Inspección y vigilancia

- La empresa debe asegurarse que la empresa recolectora de residuos no peligrosos tenga el registro por parte del municipio o que pertenece al mismo.
- Dentro de las instalaciones se deberá verificar que no se mezclen residuos no peligrosos con residuos peligrosos. La inspección se deberá hacer al menos una vez al día y antes de la recolección.
- Deberá anotarse en la bitácora de inspección y vigilancia las observaciones y actividades realizadas.

Residuos peligrosos en la etapa de operación y mantenimiento

Objetivo: Verificar el adecuado manejo, transporte y almacenamiento de los residuos peligrosos generados en las áreas de mantenimiento vehicular principalmente.

Inspección y Vigilancia

- El área de almacenamiento temporal de residuos peligrosos deberá cumplir con lo siguiente:
 - Estar separadas de las áreas de servicios, oficinas y de almacenamiento de combustibles;
 - Contar con muros de contención, y fosas de retención para la captación de los residuos o de los lixiviados;
 - Los pisos deberán contar con trincheras o canaletas que conduzcan los derrames a las fosas de retención, con capacidad para contener una quinta parte de lo almacenado;
 - Contar con sistemas de extinción contra incendios
 - Contar con señalamientos y letreros alusivos a la Peligrosidad de los mismos, en lugares y formas visibles.
 - No deben existir conexiones con drenajes en el piso, válvulas de drenaje, juntas de expansión, albañales o cualquier otro tipo de apertura que pudieran permitir que los líquidos fluyan fuera del área protegida;
 - Las paredes deben estar construidas con materiales no inflamables;
 - Contar con ventilación natural o forzada. En los casos de ventilación forzada debe tener una capacidad de recepción de por lo menos seis cambios de aire por hora,
 - Estar cubiertas y protegidas de la intemperie.
 - No estar localizadas en sitios por debajo del nivel de agua alcanzado en la mayor tormenta registrada en la zona, más un factor de seguridad de 1.5;
 - Los pisos deben ser lisos y de material impermeable en la zona donde se guarden los residuos y de material antiderrapante en los pasillos. Estos deben ser resistentes a los residuos peligrosos almacenados;
 - Contar con cobertura de pararrayos, y
 - Contar con detectores de gases o vapores peligrosos con alarma audible, cuando se almacenen residuos volátiles.
- La empresa deberá contratar un prestador de servicios autorizado por la SEMARNAT para el transporte de residuos peligrosos, el mismo prestador de servicios deberá entregar un manifiesto de Entrega-Transporte-Recepción de los residuos peligrosos que se lleva el prestador del servicio.

Áreas verdes

Objetivo. Verificar que las acciones de colocación de áreas verdes.

Inspección y vigilancia

- Se deberá vigilar las áreas verdes y verificar que la vegetación se encuentre en buen estado.
- Deberá anotarse en la bitácora de inspección y vigilancia las observaciones y actividades realizadas.

VII.3. CONCLUSIONES

El proyecto que se pretende construir, se colocará en un terreno que actualmente es un predio baldío con vegetación escasa y de temporal (Pastizal), además de que se tiene una construcción de un pequeño comercio usado para comida rápida. La zona es urbana con terrenos baldíos y conformada por comercios y casas habitación de clase media a media-baja y con tendencia al crecimiento.

Los usos de suelo actual tienen una tendencia al crecimiento de comercios en las inmediaciones de la calle al tener un amplio camellón que permite circular de manera fluida, por lo tanto, el desarrollo de la zona implica la demanda de servicios, entre ellos Estaciones de Servicio.

El Promovente consciente del contexto ambiental, deberá integrar al diseño del proyecto las medidas ya mencionadas que permitan la disminución de impactos negativos, sobre todo al factor agua y suelo, por otra parte implementará tecnologías normadas que disminuyen los riesgos al ambiente.

Por todo lo anterior, se realiza el presente estudio, sujeto a las disposiciones, observaciones, recomendaciones y condicionamientos que señalen las autoridades Ambientales.

VII.4. BIBLIOGRAFÍA

- Secretaría de Comunicaciones y Transportes, Dirección General de Servicios Técnicos “Datos Viales”, México D.F..
- IMTA “ERIC II – Extractor de Información Climatológica”, CD-ROM, México,.
- Manual básico sobre Evaluación del Impacto en el Ambiente y la Salud, Organización Mundial de la Salud, 2ª Ed.
- Regiones Hidrológicas prioritarias, CONABIO,
- Regiones Terrestres Prioritarias, CONABIO,
- Estadísticas del Medio Ambiente, INEGI.
- Conesa Fernández-Vítora, “Guía Metodológica para la Evaluación del Impacto Ambiental”, Ed. Mundi Prensa, 3ª. Ed. 1997.
- Larry W. Canter, “Environmental Impact Assessment” 2ª. Ed. Mc-Graw Hill, 1996.
- Leopold, A. Starker, “Fauna Silvestre de México”.
- INEGI, Carta Hidrológica de Aguas Subterráneas, 1:250,000
- INEGI, Carta Topográfica, 1:50,000
- INEGI, Carta Geológica, 1:50,000
- INEGI, Carta Edafológica, 1:50,000
- INEGI, Carta de Uso de Suelo y Vegetación
- INEGI “GEMA – Geomodelos Altimétricos del Territorio Nacional”, CD-ROM, México
- Bases de Datos CONABIO e INEGI en sistema de archivos shapefiles para ArcView 10.2

VIII.- IDENTIFICACIÓN DE LOS INSTRUMENTOS METODOLÓGICOS Y ELEMENTOS TÉCNICOS QUE SUSTENTAN LA INFORMACIÓN SEÑALADA EN LAS FRACCIONES ANTERIORES

Nota: Los instrumentos metodológicos para la identificación y evaluación de impactos ambientales se encuentra en el capítulo correspondiente, al igual que las referencias del uso de bases de datos del INEGI para desarrollar parte del capítulo IV.

VIII.1.- FORMATOS DE PRESENTACIÓN

VIII.1.1.- PLANOS

Los planos del presente estudio están en sus respectivas secciones, y el o los planos del proyecto en la parte final de la presente carpeta.

VIII.1.2.- ANEXO FOTOGRÁFICO



Vista del predio desde la Avenida Felipe Sánchez Solís

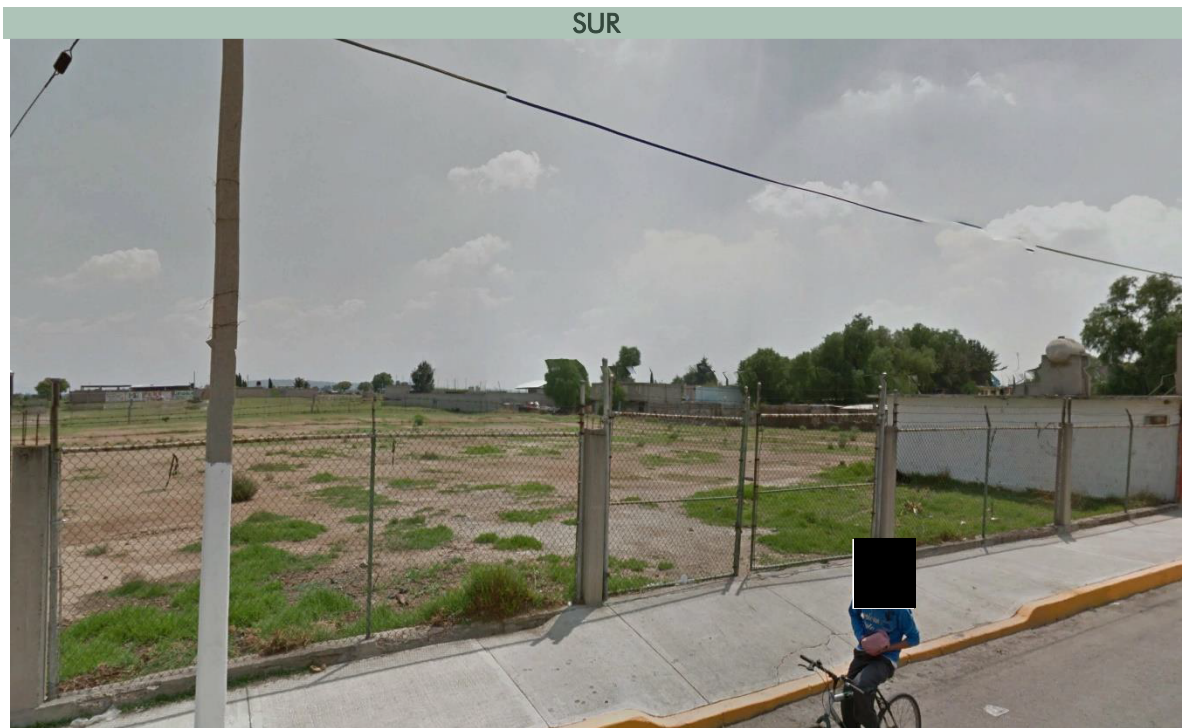

Fotografía de persona física, artículo 113 fracción I de la LFTAIP y artículo 116 primer párrafo de la LGTAIP.



Vista del predio desde la Avenida Juárez Oriente



Vista del predio desde la Avenida Juárez Oriente



Vista del predio desde la Avenida Juárez Oriente

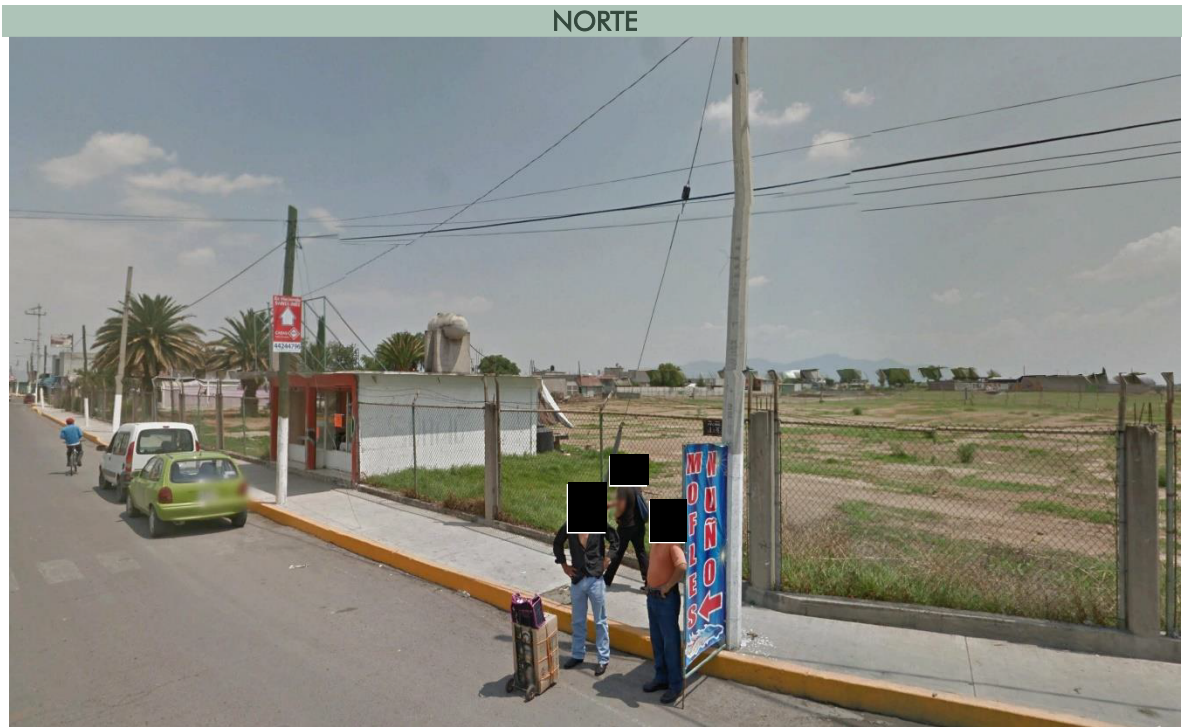

Fotografía de personas físicas, artículo 113 fracción I de la LFTAIP y artículo 116 primer párrafo de la LGTAIP.



Vista del predio desde la Avenida Juárez Oriente

COMERCIOS CERCANOS AL PROYECTO

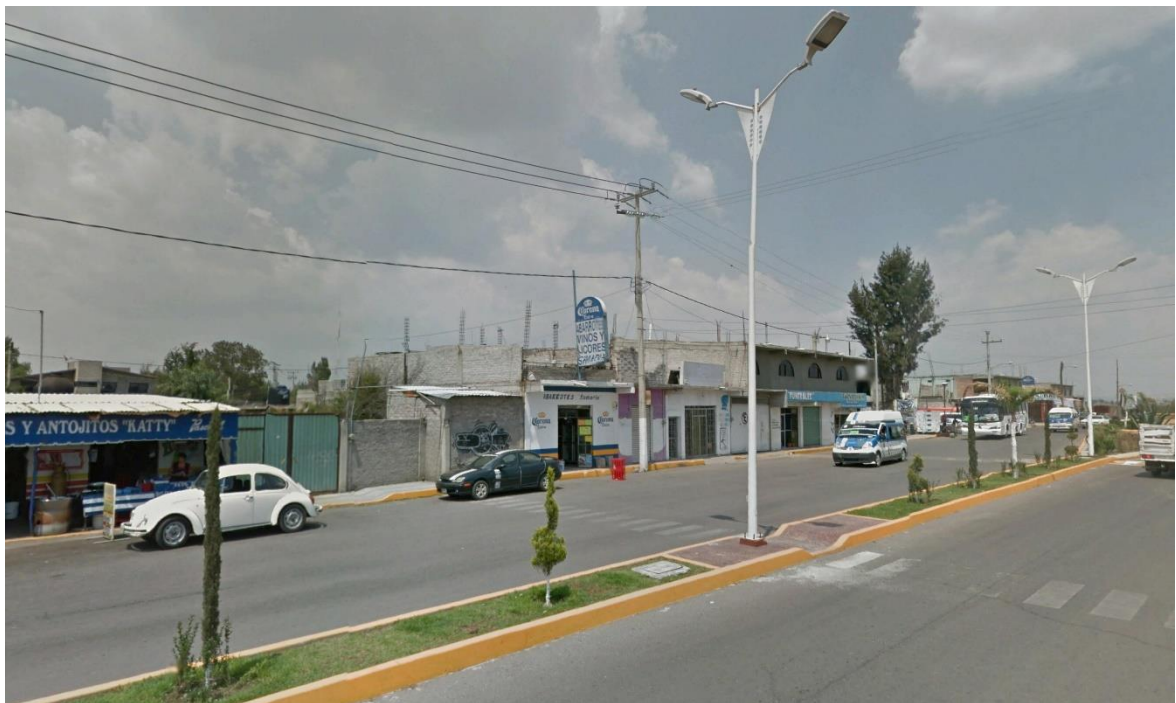

VIII.1.3.- LISTAS DE FLORA Y FAUNA

Los listados se encuentran en la sección V.2.2. del presente estudio.

VIII.1.4.- OTROS ANEXOS

Ver páginas siguientes: