

INFORME PREVENTIVO



ESTACIÓN DE SERVICIO MEGAGAS

"E.S. TRACUSA"

Municipio de Silao de victoria, Guanajuato

Contenido

I. DATOS GENERALES DEL PROYECTO, DEL PROMOVENTE Y DEL RESPONSABLE DEL ESTUDIO	4
I.1 Nombre del Proyecto	4
I.1.1 Ubicación del Proyecto	4
I.1.2 Superficie total de pedio y del proyecto	5
I.1.3 Inversión requerida	5
I.1.4 Número de empleos directos e indirectos generados por el desarrollo del proyecto.	5
I.1.5 Duración total de Proyecto (incluye todas las etapas o anualidades) o parcial (desglosada por etapas, preparación del sitio, construcción y operación)	6
I.2 Promovente	6
I.2.1 Registro Federal de Contribuyentes de la empresa Promovente	6
I.2.2 Nombre y Cargo del Representante legal	6
I.2.3 Dirección del promovente para recibir u oír notificaciones	7
I.3 Responsable del Informe Preventivo	7
I.3.1 Nombre o razón social	7
I.3.2 Registro Federal de Contribuyentes	7
I.3.3 Nombre del Responsable técnico del estudio	7
I.3.4 Profesión y número de Cédula Profesional	7
I.3.5 Dirección del Responsable técnico del estudio	7
II. REFERENCIAS, SEGÚN CORRESPONDA, A LOS SUPUESTOS DEL ARTÍCULO 31 DE LA LEY GENERAL DEL EQUILIBRIO ECOLÓGICO Y LA PROTECCIÓN AL AMBIENTE	9
II.1 Existen normas oficiales mexicanas u otras disposiciones que regulen las emisiones, las descargas o el aprovechamiento de recursos naturales y, en general, todos los impactos, ambientales relevantes que puedan producir o actividad	9
II.2 Las obras y/o actividades estén expresamente previstas por un plan parcial de desarrollo urbano o de ordenamiento ecológico que hay sido evaluado por esta Secretaría	17
III. ASPECTOS TÉCNICOS Y AMBIENTALES	23
III.1 Descripción General de la obra o Actividad Proyectada	23
III.1.1 Localización del Proyecto	24
III.1.2 Dimensiones del proyecto	28
III.1.3 Características del proyecto	28
III.1.4 Uso actual del suelo	31

III.1.5 Descripción de las actividades a realizar en cada una de las etapas del proyecto presentando en forma esquemática.	32
III.1.6 Etapa de abandono del sitio	35
III.2 Identificación de las Sustancias o Productos que van a emplearse y que podrán provocar un impacto al ambiente, así como sus características físicas y químicas.....	36
III.3 Identificación y estimación de las emisiones, descargas y residuos cuya generación se prevea, así como medidas de control que se pretendan llevar a cabo.	38
III.3.1 Emisiones y residuos generados en la operación.....	39
III.4 Descripción del ambiente y en su caso la identificación de otras fuentes de emisión de contaminantes existentes en el área de influencia del proyecto.	40
III.4.1 Área de influencia	40
III.4.2 Atributos Ambientales y Diagnóstico ambiental	41
III.4.3 Funcionalidad.....	65
III.5 Metodología para identificar y evaluar los impactos ambientales.	66
III.5.1 Metodología para identificar y evaluar los impactos ambientales.....	66
III.5.2 Identificación de Impactos.	71
III.5.3 Procedimientos para supervisar.....	75
III.6 Planos de localización del área en la que se pretende realizar el proyecto.....	85
III.6.1 Uso actual de suelo y/o cuerpos de agua en el sitio del proyecto y en sus colindancias	90
III.6.2 Descripción de obras asociadas al proyecto	91
III.7 Condiciones adicionales.....	92

I. DATOS GENERALES DEL PROYECTO, DEL PROMOVENTE Y DEL RESPONSABLE DEL ESTUDIO

I.1 Nombre del Proyecto

Estación de Servicio MEGAGAS "TRACUSA"

I.1.1 Ubicación del Proyecto

Carretera Federal 45, tramo Silao-León, Km 153+500 Carril lateral izquierdo de Ejido San Antonio Texas, Silao de Victoria, Guanajuato.

Las coordenadas del área del proyecto son las siguientes:

LADO	RUMBO	DISTANCIA	AZIMUT
A-B	N 34°13'08.79" E	32.60	34°13'8.79"
B-C	N 55°46'51.15" W	80.00	304°13'8.85"
C-D	S 05°34'23.41" W	50.11	185°34'23.41"
D-E	S 86°21'59.37" E	22.35	93°38'0.63"
E-A	S 55°46'50.49" E	36.74	124°13'9.51"

Tabla de la superficie de la estación de servicio

CUADRO DE CONSTRUCCION DEL POLIGONO FISICO								
LADO	RUMBO	DISTANCIA	AZIMUT	VERT.	ANG.INT.	Y	X	COLINDANTE
A-B	N 34°13'08.79" E	32.60	34°13'8.79"	A	89°59'59.28"	2,320,296.827	244,514.468	RESTO DEL PREDIO
B-C	N 55°46'51.15" W	80.00	304°13'8.85"	B	90°0'0.06"	2,320,323.786	244,532.803	RESTO DEL PREDIO
C-D	S 05°34'23.41" W	50.11	185°34'23.41"	C	61°21'14.56"	2,320,368.775	244,466.652	RESTO DEL PREDIO
D-E	S 86°21'59.37" E	22.35	93°38'0.63"	D	88°3'37.21"	2,320,318.902	244,461.785	RESTO DEL PREDIO
E-A	S 55°46'50.49" E	36.74	124°13'9.51"	E	210°35'8.88"	2,320,317.486	244,484.091	RESTO DEL PREDIO
SUPERFICIE = 2,462.680 m2								

Mapa de ubicación del proyecto



I.1.2 Superficie total de predio y del proyecto

El predio tiene una superficie total de 2,462.68 m², y el proyecto abarcará el total de éste según plano y coordenadas obtenidas mediante visita de campo.

I.1.3 Inversión requerida

La inversión aproximada para la realización del presente proyecto es de \$8'000,000.00 (OCHO MILLONES DE PESOS 00/100); de los cuales se calcula que para la ejecución de las medidas de prevención y mitigación se requerirán de \$300,000.00 (TRESCIENTOS MIL PESOS 00/100, los cuales se encuentran incluidos en el monto de inversión.

I.1.4 Número de empleos directos e indirectos generados por el desarrollo del proyecto.

Para el desarrollo del proyecto de la estación de servicio serán necesarios alrededor de 16 empleos/trabajadores.

I.2.3 Dirección del promovente para recibir u oír notificaciones

Domicilio y teléfono del representante legal, artículo 113 fracción I de la LFTAIP y artículo 116 primer párrafo de la LGTAIP.

I.3 Responsable del Informe Preventivo

I.3.1 Nombre o razón social

Lic. Nancy González Ulloa

- **CURP:** [REDACTED]
- **Cedula profesional:** 3891089

Clave Única de Registro de Población del responsable del estudio, artículo 113 fracción I de la LFTAIP y artículo 116 primer párrafo de la LGTAIP.

I.3.2 Registro Federal de Contribuyentes

[REDACTED] Registro Federal de Contribuyentes del responsable del estudio, artículo 113 fracción I de la LFTAIP y artículo 116 primer párrafo de la LGTAIP.

I.3.3 Nombre del responsable técnico del estudio

Lic. Nancy González Ulloa

- **CURP:** [REDACTED]

Clave Única de Registro de Población del responsable del estudio, artículo 113 fracción I de la LFTAIP y artículo 116 primer párrafo de la LGTAIP.

I.3.4 Profesión y número de Cédula Profesional

- Abogada
- **Cedula profesional:** 3891089

I.3.5 Dirección del responsable técnico del estudio

Domicilio, teléfono y correo electrónico del responsable del estudio, artículo 113 fracción I de la LFTAIP y artículo 116 primer párrafo de la LGTAIP.

Correo electrónico del responsable del estudio, artículo 113 fracción I de la LFTAIP y artículo 116 primer párrafo de la LGTAIP.

II. REFERENCIAS, SEGÚN CORRESPONDA, A LOS SUPUESTOS DEL ARTÍCULO 31 DE LA LEY GENERAL DEL EQUILIBRIO ECOLÓGICO Y LA PROTECCIÓN AL AMBIENTE

II.1 Existen normas oficiales mexicanas u otras disposiciones que regulen las emisiones, las descargas o el aprovechamiento de recursos naturales y, en general, todos los impactos, ambientales relevantes que puedan producir o actividad.

La obra que se somete a evaluación de impacto ambiental es para una estación de servicio de gasolina y diésel al menudeo, por lo que para establecer el marco de referencia se consideraron las siguientes leyes, reglamentos y norma oficiales.

NORMAS OFICIALES MEXICANAS

Durante la realización del proyecto, las actividades a llevar a cabo deberán sujetarse a lo establecido en las Normas Oficiales Mexicanas siguientes:

AIRE

NOM-041-SEMARNAT-2006. Establece los límites máximos permisibles de emisión de gases contaminantes provenientes del escape de los vehículos automotores en circulación que usan gasolina como combustible.

ETAPA DEL PROYECTO	AFECTACIÓN	VINCULACIÓN CON EL PROYECTO	MEDIDA QUE SE APLICARÁ
PREPARACIÓN DEL SITIO	Se requieren vehículos automotores, para que el personal se traslade hasta el lugar de trabajo.	La norma es obligatoria para los responsables de vehículos automotores que utilicen gasolina como combustible con excepción de entre otros, maquinaria dedicada a la industria de la construcción.	El contratista que lleve a efecto la construcción del proyecto se le exigirá el número de matrícula de sus equipos, la afinación de los mismos y estos hayan sido verificados para garantizar el
CONSTRUCCIÓN Y MANTENIMIENTO	Durante la etapa de construcción, se utilizaran vehículos automotores principalmente para desplazar a los trabajadores al sitio del proyecto. Los contaminantes que serán emitidos por este tipo de vehículos son monóxido de carbono (CO), hidrocarburos, óxidos de nitrógeno (NOx), dióxido de azufre (SO2) y particulares suspendidas.		
OPERACIÓN	La norma referida no aplica en esta etapa. Ya que al trasladarse de una estación de servicio llegarán a la zona		

	<p>gran cantidad de vehículos y por ello mismo no se tiene control del modelo, año o condiciones del vehículo.</p> <p>Únicamente se alienta al conductor a proporcionarle al vehículo un mantenimiento general.</p>		<p>cumplimiento de la norma.</p>
--	---	--	----------------------------------

NOM-045-SEMARNAT-2006. Establece los niveles máximos permisibles de opacidad del humo proveniente del escape de vehículos automotores en circulación que usan diésel o mezclas que incluyan diésel como combustible.

ETAPA DEL PROYECTO	AFECTACIÓN	VINCULACIÓN CON EL PROYECTO	MEDIDA QUE SE APLICARÁ
PREPARACIÓN DEL SITIO	<p>En esta etapa de preparación del sitio, la acción a realizar principalmente es el mejoramiento del área del proyecto pues se encuentra un relleno variable.</p>		
CONSTRUCCIÓN Y MANTENIMIENTO	<p>Durante esta etapa se utilizaran vehículos automotores principalmente para desplazar a los trabajadores al sitio del proyecto. Las unidades como camiones de volteo y las pipas de agua se utilizarán para transportar el material y el agua requerida para la compactación. El tiempo de utilización será únicamente durante la obra y de 8 horas por turno.</p> <p>Los contaminantes que serán emitidos por este tipo de vehículos son monóxido de carbono (CO), hidrocarburos, óxidos de nitrógeno (NOx), dióxido de azufre (So2) y partículas suspendidas.</p>	<p>La norma es obligatoria para los responsables de vehículos automotores que se utilicen diésel como combustible, entre otros, maquinaria dedicada a la industria de la construcción.</p>	<p>Se dará cumplimiento mediante la verificación de emisiones para camiones y maquinaria que se utilicen para la preparación, construcción o mantenimiento del proyecto de acuerdo a lo que establece en la Norma, en función del peso bruto vehicular.</p>
OPERACIÓN	<p>La norma referida no aplica en esta etapa, ya que al tratarse de una estación de servicio, llegarán a la zona gran cantidad de vehículos y por ellos mismo no se tiene control del modelo, año o condiciones del</p>		

	vehículo. Únicamente se alienta al conductor a proporcionarle al vehículo un mantenimiento general.		
--	---	--	--

NOM-050-SEMARNAT-1993. Establece los niveles máximos permisibles de emisión de gases contaminantes provenientes del escape de los vehículos automotores en circulación que usan gas licuado de petróleo, gas natural u otros combustibles alternos como combustible.

ETAPA DEL PROYECTO	AFECTACIÓN	VINCULACIÓN CON EL PROYECTO	MEDIDA QUE SE APLICARÁ
PREPARACIÓN DEL SITIO	Las actividades a realizar en esta etapa requieren vehículos que utilicen combustibles diferentes a la gasolina, en las acciones de relleno y compactación como retroexcavadoras y tractores que funcionan con diésel.	La norma es obligatoria para vehículos automotores en circulación, pero no aplica a, entre otros, maquinaria de uso en la construcción.	Se dará cumplimiento mediante la verificación de emisiones para este tipo de vehículos que pudieran utilizarse en la preparación, construcción o mantenimiento del proyecto.
CONSTRUCCIÓN Y MANTENIMIENTO	Se requerirá el uso de maquinaria y equipo que utilicen combustible como gas natural y diésel principalmente. Las unidades que se utilizarán son: retroexcavadoras y tractores. Al igual que en la norma anterior el tiempo de operación en promedio es de un turno de 8 horas cada uno, sin embargo, cada una de las unidades realizará un trabajo específico por lo que el tiempo de operación puede ser intermitente incrementándose el periodo durante el término de la obra.	Se deberá verificar el cumplimiento de los niveles máximos permisibles de la emisión de gases por el escape de los vehículos de usos múltiples o utilitarios en circulación en función del año-modelo.	
OPERACIÓN	Al tratarse de una estación de servicio, se llegarán a registrar desplazamientos de vehículos que utilicen gas natural o diésel como combustible.		

RUIDO

NOM-080-SEMARNAT-1994. Establece los límites máximos permisibles de emisión de ruido provenientes del escape de los vehículos automotores, motocicletas y triciclos motorizados en circulación y su método de medición.

ETAPA DEL PROYECTO	AFECTACIÓN	VINCULACIÓN CON EL PROYECTO	MEDIDA QUE SE APLICARÁ
PREPARACIÓN DEL SITIO	En esta etapa las acciones a realizar serán el relleno y compactación del área donde pretende llevarse a cabo el proyecto. EL tiempo que se genere el ruido será únicamente temporal.	La vinculación con el proyecto con ésta norma se establece precisamente con la finalidad de determinar límites al nivel de ruido generado y que no se excedan durante la construcción y mantenimiento. En cuanto a la operación no aplica la norma, ya que no se tiene determinado el control de los vehículos que transmiten en el camino, para ellos se puede concientizar sobre la necesidad de mantener el motor en buen estado.	El contratista deberá restringir las actividades a horarios diurnos en cuanto a la etapa de construcción.
CONSTRUCCIÓN	Básicamente el ruido que se genere durante esta etapa estará provocado por el uso de la maquinaria y equipo de construcción, el cual será retroexcavadora y tractores, entre otros, también durante el traslado del personal y del material. El ruido generado será de forma temporal durante el tiempo que dure la obra. Los vehículos generarán ruido que se encontrará sobre los 80 db considerando que una conversación normal se encuentra sobre los 65 db éste ruido puede afectar levemente a los trabajadores. Sin embargo este ruido no será continuo ya que solamente se generará durante el tiempo que dure.		
OPERACIÓN	La generación de ruido será de forma constante. Sin embargo se prevé que esta afectación sea de bajo impacto pues no es siempre constante la llegada de vehículos a cargar combustibles. Esta norma no es aplicable durante la operación del proyecto		
MANTENIMIENTO	Durante las actividades de mantenimiento, el nivel de ruido generado dependerá del tipo de mantenimiento a realizar, no estimándose un ruido considerable.		

AGUA

NOM-001-SEMARNAT-1996. Establece los límites máximos permisibles de contaminantes de las descargas de aguas residuales en aguas y Bienes Nacionales.

ETAPA DEL PROYECTO	AFECTACIÓN	VINCULACIÓN CON EL PROYECTO	MEDIDA QUE SE APLICARÁ
PREPARACIÓN DEL SITIO	Durante la preparación del sitio se emplean riesgos de auxilio, sin embargo, el agua utilizada provendrá de pipas autorizadas contratadas para dicho fin y no se generarán aguas residuales.	El proyecto se apegará a los requerimientos de la norma para dar cumplimiento a la calidad de las descargas mediante la constante revisión de dichas descargas.	Constante revisión de la calidad de las descargas.
CONSTRUCCIÓN	La descarga de aguas residuales generadas será nula, ya que durante este periodo se instalarán sanitarios portátiles.		
OPERACIÓN	La descarga de aguas residuales generada en esta etapa se descargará a la fosa séptica. Cabe señalar que el agua descargada será la generada por el uso de agua en las instalaciones sanitarias de la estación de servicios, misma que es usada tanto por empleados como por usuarios.		
MANTENIMIENTO	La descarga en esta etapa será generada por las actividades de limpieza en las instalaciones.		

NOM-006-CNA-1997. Establece las especificaciones y métodos de prueba de las fosas sépticas prefabricadas, para el tratamiento preliminar de las aguas residuales de tipo doméstico, con el fin de asegurar su confiabilidad y contribuir a la preservación de los recursos hídricos y del ambiente.

ETAPA DEL PROYECTO	AFECTACIÓN	VINCULACIÓN CON EL PROYECTO	MEDIDA QUE SE APLICARÁ
OPERACIÓN	La descarga de aguas residuales generadas en esta etapa se descargará a la fosa séptica. Cabe señalar que el agua descargada será la generada por el uso de agua	El proyecto se apegará a los requerimientos de la norma para dar	Constante revisión de la calidad del tratamiento preliminar en la

	en las instalaciones sanitarias de la estación de servicios, misma que es usada tanto por empleados como por usuarios.	cumplimiento al buen funcionamiento de la fosa séptica en su tiempo de retención de las aguas residuales	fosa séptica de las aguas residuales.
MANTENIMIENTO	La descarga en esta etapa será generada por las actividades de limpieza en las instalaciones		

RESIDUOS

NOM-052-SEMARNAT-2005. Que establece las características, el procedimiento de identificación, clasificación y los listados de los residuos peligrosos.

ETAPA DEL PROYECTO	AFECTACIÓN	VINCULACIÓN CON EL PROYECTO	MEDIDA QUE SE APLICARÁ
PREPARACIÓN DEL SITIO	Resultado del mantenimiento que se le pudiera dar a la maquinaria utilizada en esta etapa, se generarán residuos peligrosos integrados principalmente de estopas impregnadas de aceite y envases de lubricantes y aditivos utilizados en el mantenimiento de la maquinaria.	La norma nos establece como identificar a los residuos peligrosos por sus características y de esta manera poder clasificarlos para su posterior disposición.	Los residuos serán almacenados en tambos de metal de 200 litros con tapa hermética y debidamente rotulados, su almacenamiento será en el cuarto de sucios, el cual está destinado para este tipo de residuos, su disposición final será de acuerdo a lo establecido en la legislación vigente.
CONSTRUCCIÓN	Resultado del mantenimiento que se le pudiera dar a la maquinaria utilizada en esta etapa, se generarán residuos peligrosos, integrados principalmente de estopas impregnadas de aceite y envases de lubricantes y aditivos utilizados en el mantenimiento de la maquinaria.		Todos los residuos peligrosos
OPERACIÓN	Se generaran residuos peligrosos como arena o aserrín utilizados para contener o limpiar derrames de combustibles, así como estopas, papeles y telas impregnadas de aceite, además de envases que contuvieron lubricantes, aditivos o líquidos para frenos.		
MANTENIMIENTO	En esta etapa se registrarán los mismos desechos como arena o		

	aserrín utilizados para contener o limpiar derrames de combustibles, así como estopas, papeles y telas impregnadas de aceite, envases que contuvieron lubricantes, aditivos o líquidos para frenos, además de lodos extraídos de los tanques de almacenamiento.		generados en el desmantelamiento de la estación de servicio se manejarán de acuerdo a lo establecido en la legislación vigente.
ABANDONO DEL SITIO	En esta etapa se generarán también residuo peligrosos por el retiro de tanques de almacenamiento, de tuberías, etc.		

NOM-054-SEMARNAT-2005. Que establece el procedimiento para determinar la incompatibilidad entre dos o más de los residuos considerados como peligrosos por la norma oficial mexicana NOM-052-SEMARNAT-1993.

ETAPA DEL PROYECTO	AFECTACIÓN	VINCULACIÓN CON EL PROYECTO	MEDIDA QUE SE APLICARÁ
PREPARACIÓN DEL SITIO	Por el mantenimiento a la maquinaria utilizada se generaran residuos peligrosos como estopas impregnadas de aceite y envases de lubricantes y aditivos utilizados en el mantenimiento de la maquinaria.		Los residuos serán almacenados en tambos de metal de 200 litros con tapa hermética y debidamente rotulados, sus almacenamiento o será en el cuarto de sucios, su disposición final será de acuerdo a los establecido en la legislación vigente
CONSTRUCCIÓN	Por el mantenimiento a la maquinaria utilizada se generaran residuos peligrosos como estopas impregnadas de aceite y envases de lubricantes y aditivos utilizados en el mantenimiento de la maquinaria.	La norma establece como determinar la incompatibilidad entre dos o más residuos peligrosos.	
OPERACIÓN	Se generaran residuos peligrosos como arena o aserrín utilizados para contener o limpiar derrames de combustibles, así como estopas, papeles y telas impregnadas de aceite, además de envases que contuvieron lubricantes, aditivos o líquidos para frenos.		
MANTENIMIENTO	En esta etapa se registrarán los mismos desechos como arena o aserrín utilizados para contener o limpiar derrames de combustibles,		Todos los residuos generados se manejaran de

	así como estopas, papeles y telas impregnadas de aceite, envases que contuvieron lubricantes, aditivos o líquidos para frenos, además de lodos extraídos de los tanques de almacenamiento.		acuerdo a lo establecido en la legislación vigente.
ABANDONO DEL SITIO	Se generarán residuos peligrosos por el retiro de tanques de almacenamiento, de la tuberías, etc.		

NOM-EM-005-ASEA-2016. Diseño, construcción, mantenimiento y operación de estaciones de servicio de fin específico y de estaciones asociadas a la actividad de Expendio en su modalidad de Estación de Servicio para Autoconsumo, para diésel y gasolina.

Esta norma oficial mexicana considera todas las etapas del proyecto por lo que se deberá seguir sus lineamientos. En lo que respecta a la ubicación del proyecto este cumple con las distancias en ella establecida.

Las siguientes normas también son aplicables:

NOM-006-CNA-1997, Fosas sépticas prefabricadas. Especificaciones y métodos de prueba.

NOM-063-SCFI-2001, Productos eléctricos-Conductores-Requisitos de seguridad.

NOM-005-SCFI-2011, Instrumentos de medición-Sistemas para medición y despacho de gasolina y otros combustibles líquidos-Especificaciones, métodos de prueba y de verificación.

NOM-064-SCFI-2000, Productos eléctricos.

NOM-001-SEMARNAT-1996 Que establece los límites máximos permisibles de contaminantes en las descargas de aguas residuales y bienes nacionales.

NOM-002-SEMARNAT-1996. Que establece los límites máximos permisibles de contaminantes en las descargas de aguas residuales a los sistemas de alcantarillado.

NOM-052-SEMARNAT-2005 Que establece las características, el procedimiento de identificación, clasificación y los listados de los residuos peligrosos.

NOM-138-SEMARNAT/SSA1-2012 Límites máximos permisibles de hidrocarburos en suelos y lineamientos para el muestreo en la caracterización y especificaciones para la remediación.

NOM-005-STPS-1998. Relativa a las condiciones de seguridad e higiene en los centros de trabajo para el manejo, transporte y almacenamiento de sustancias químicas peligrosas.

II.2 Las obras y/o actividades estén expresamente previstas por un plan parcial de desarrollo urbano o de ordenamiento ecológico que hay sido evaluado por esta Secretaría.

PROGRAMA DE ORDENAMIENTO ECOLÓGICO GENERAL DEL TERRITORIO,

PUBLICADO EN EL DIARIO OFICIAL DE LA FEDERACIÓN EL 7 DE SEPTIEMBRE DEL 2012.

De acuerdo a lo establecido en los artículos Segundo y Tercero, de dicho Programa será de observancia obligatoria en todo el territorio nacional y vinculará las acciones y programas de la Administración Pública Federal y las entidades paraestatales en el marco del Sistema Nacional de Planeación Democrática, dentro de sus programas operativos anuales, en sus proyectos de presupuestos de egresos y en sus programas de obra pública. Por lo que el proyecto no influye en el mismo, pero si es importante considerar las acciones que se llevaran a cabo en las regiones, para que estas se encuentren en concordancia con las acciones a emprender por dichas dependencias.

El proyecto se ubica en la región ecológica 18.8 y en la Unidad Ambiental Biofísica (UAB) 44, lo que significa que su política ambiental (18) es de Restauración y aprovechamiento sustentable, su eje rector (8) es Agricultura – Preservación de flora y fauna, su prioridad de atención es Alta y la UAB (44) en la que se ubica se denomina Sierras y Llanuras del norte de Guanajuato. Lo anterior se muestra en la siguiente tabla y mapa.

Programas de ordenamiento Ecológico Estatales y Regionales

El proyecto se encuentra ubicado dentro de dos Programas de Ordenamiento Ecológico, el primero es el Programa Estatal de Desarrollo Urbano y Ordenamiento Ecológico Territorial del Estado de Guanajuato (PEDUOEGT) y el segundo el Programa de Ordenamiento Ecológico y Territorial del Municipio de Silao de Victoria, Guanajuato.

Programa Estatal de Desarrollo Urbano y Ordenamiento Ecológico Territorial del Estado de Guanajuato (PEDUOEGT)

De acuerdo a la ubicación del proyecto, este se encuentra dentro de la Unidad de Gestión Ambiental y Territorial (UGAT) No. 365 la cual tiene una Política Ecológica de “Aprovechamiento sustentable”, siendo el ecosistema o actividad dominante la de “Aprovechamiento para crecimiento de asentamientos humanos urbanos” y una Política Urbana Territorial de “Crecimiento urbano”.

Los criterios de regulación ambiental de esta UGAT y su vinculación con el proyecto se muestran a continuación:

CRITERIO DE REGULACIÓN AMBIENTAL	DESCRIPCIÓN	VINCULACIÓN
L29	Lograr el crecimiento ordenado del área urbana bajo un esquema de sustentabilidad.	El proyecto que se somete a evaluación no corresponde a urbanización del sitio por lo que no aplica este criterio.
Ah07	El Coeficiente de urbanización de la UGAT se mantendrá por debajo del 75% y sólo se permitirá la construcción de asentamientos humanos resultado del crecimiento natural de las comunidades locales.	El proyecto que se somete a evaluación no corresponde a construcción de asentamientos humanos por lo que no aplica este criterio
Ah08	Las áreas verdes urbanas por los municipios se preservarán y se buscarán espacios para nuevas áreas verdes con el fin de generar espacios de esparcimiento y mejorar la calidad de vida de la población	El sitio donde se desarrolló el proyecto se encontraba sin uso, no contando con vegetación natural, sin embargo el proyecto considera la construcción de un 10.21% para áreas verdes.
Ah09	Los asentamientos humanos con más de 2,500 habitantes contarán con plantas de tratamiento de aguas residuales, estimando las necesidades de cada población, a fin de que no queden obsoletas y tecnificándolas.	El proyecto que se somete a evaluación no corresponde a asentamientos humanos por lo que no aplica este criterio.
Ah10	Los asentamientos humanos se instalarán en zonas aledañas a las poblaciones locales, evitando la creación de nuevos centros de población	El proyecto que se somete a evaluación no corresponde a asentamientos humanos por lo que no aplica este criterio.
Ah12	Se evitará la disposición de desechos sólidos en barrancas, escurrimientos, predios baldíos, tiraderos a cielo abierto o la quema de los mismos, destinando los mismos a un centro de acopio de residuos, para prevenir impactos al ambiente.	El proyecto considera la creación de un programa de manejo de residuos en el que se establezca una separación de los mismos para su correcta disposición.
Ah13	El desarrollo de asentamientos humanos evitará las zonas propensas a riesgos geológicos e hidrometeorológicos.	El proyecto que se somete a evaluación no corresponde a asentamientos humanos por lo que no aplica este

		criterio. Sin embargo el sitio donde se construirá la estación no presenta dichos riesgos.
Ah14	El número y densidad de población en esta unidad deberán ser definidos a partir de un plan director de desarrollo urbano que evalúe la capacidad del área para proveer agua potable, los impactos ambientales a ecosistemas, la tecnología aplicable en el manejo y disposición de residuos sólidos y líquidos así como el equipamiento necesario	El proyecto que se somete a evaluación no corresponde a asentamientos humanos por lo que no aplica este criterio.
Ah15	La planeación del asentamiento urbano contemplará áreas verdes, con una superficie mínima de 12 m2/habitante, las cuales contarán preferentemente con especies vegetales nativas	El proyecto que se somete a evaluación no corresponde a asentamientos humanos por lo que no aplica este criterio
GA06	Las actividades pecuarias deberán desplazarse fuera de las zonas urbanizadas para evitar conflictos y reducir los riesgos a la salud	El proyecto que se somete a evaluación no corresponde a actividades pecuarias, por lo que no aplica este criterio.
In01	Preferentemente la infraestructura requerida para el desarrollo de la actividad industrial deberá emplazarse en las áreas con mayor deterioro ambiental, exceptuando aquellas áreas que comprendan o se encuentren en las cercanías de ecosistemas frágiles o de relevancia.	El proyecto en evaluación no es industrial
In02	Se aplicarán medidas continuas de mitigación de impactos ambientales por procesos industriales, con énfasis a las descargas de aguas residuales, emisiones a la atmósfera y disposición de desechos sólidos	El proyecto contará con un sistema de separación de grasas y aceites previo a la descarga a la fosa séptica.
In03	Se regulará que las industrias que descarguen aguas residuales al sistema de alcantarillado sanitario o a cuerpos receptores (ríos, arroyos o lagunas), cuenten con sistemas de tratamiento, para evitar que los niveles de contaminantes	El proyecto contará con un sistema de separación de grasas y aceites previo a la descarga a la fosa séptica.

	contenidos en las descargas rebasen los límites máximos permisibles Establecidos en las Normas Oficiales Mexicanas y Normas Ambientales Estatales	
In04	Se controlarán las emisiones industriales a la atmósfera derivadas de la combustión y actividades de proceso, principalmente partículas menores a 10 y 2.5 micrómetros, SO ₂ , NO _X y COV, de acuerdo con lo establecido en la Normas Oficiales Mexicanas correspondientes, cuando sea el caso	No existe normatividad para el control de las emisiones que pudieran ocasionarse por la carga de combustible, sin embargo en cuanto exista se dará cumplimiento
In05	Las actividades industriales deberán contemplar técnicas para prevenir y reducir la generación de residuos sólidos, incorporando su reciclaje así como un manejo y una disposición final eficiente	El proyecto considera la creación de un programa de manejo de residuos en el que se establezca una separación de los mismos para su correcta disposición
In06	Se promoverá que el establecimiento de actividades riesgosas y altamente riesgosas, cumpla con las distancias estipuladas en los criterios de desarrollo urbano y normas aplicables	El proyecto cumple con las distancias establecidas en la NOM de emergencia NOM-001-ASEA-2015.
In07	Se aplicarán medidas de prevención y atención de emergencias derivadas de accidentes relacionados con el almacenamiento de combustibles, así como por altos riesgos naturales (sismos, inundaciones, huracanes, etc.). Se instrumentarán planes de emergencias para la evacuación de la población en caso de accidentes, planes de emergencias como respuesta a derrames y/o explosiones de combustibles y solventes, de acuerdo con las Normas Oficiales Mexicanas	El proyecto deberá contar con un Programa Interno de Protección Civil, así como capacitación al personal para la atención de emergencias
In08	Las actividades consideradas riesgosas o altamente riesgosas, se mantendrán a una distancia mayor o igual a la distancia que contempla la zona de amortiguamiento, según los escenarios de riesgo respecto de los humedales, bosques, matorrales o cualquier otro ecosistema de alta fragilidad	Dado que el proyecto se ubica en zona urbana no aplica este criterio.

	o de relevancia ecológica, sin menoscabo de la normatividad ambiental vigente	
In11	Las zonas destinadas al desarrollo de industrias mantendrán una zona de amortiguamiento de al menos 1 km con respecto a los asentamientos humano	El proyecto de evaluación no es industrial.
In12	Las actividades industriales que se desarrollen en zonas de crecimiento urbano contarán con un sello de industria limpia, no emitirán gases a la atmósfera molestos o dañinos para la población y el medio ambiente ni generarán residuos sólidos peligrosos, y las industrias tratarán sus aguas residuales	El proyecto de evaluación no es industrial.

Programa Municipal de Desarrollo Urbano y Ordenamiento Ecológico Territorial para el Municipio de Silao de la Victoria, Guanajuato.

El Programa Municipal de Desarrollo Urbano y Ordenamiento Ecológico Territorial, en adelante PMDUOET, además de constituir uno de los pilares fundamentales del sistema para la planeación del desarrollo de Silao de la Victoria, Guanajuato (en adelante Municipio) y el ordenamiento sustentable de su territorio, es el eslabón que permite unificar los objetivos, lineamientos estratégicos y criterios establecidos en el Programa Estatal de Desarrollo Urbano y Ordenamiento Ecológico Territorial.

El Ordenamiento Sustentable del Territorio, en términos del Código Territorial para el Estado y los Municipios de Guanajuato, debe ser entendido como el conjunto de instrumentos de política mediante los que se distribuyen de manera equilibrada y sustentable, la población y las actividades económicas en el territorio del Municipio.

El PMDUOET debe, como consecuencia, contribuir a mejorar la calidad de vida de la población mediante el desarrollo sustentable y equilibrado de las zonas del Municipio, lo que implica la comprensión holística de tres sistemas: ecológico territorial, urbano-social y económico.

El objetivo general es que en el Programa Municipal de Desarrollo Urbano y Ordenamiento Ecológico Territorial para el Municipio de Silao de la Victoria se establezcan los lineamientos y acciones para regular los procesos de distribución y uso del territorio por la población y las actividades económicas, sociales y culturales, generando una dinámica funcional de los asentamientos humanos, basada en mejorar el acceso a los servicios y equipamientos básicos y ofrecer condiciones de seguridad ciudadana ante los fenómenos y el uso de los recursos naturales.

Objetivos particulares

- Establecer las bases y mecanismos para la coordinación, formulación, seguimiento e instrumentación del Programa Municipal de Desarrollo Urbano y Ordenamiento Ecológico Territorial.
- Evaluar la estructura y distribución territorial de los asentamientos humanos, así como su articulación funcional.
- Establecer lineamientos para regular los procesos de ocupación del territorio, procurando la integración de las localidades, el aprovechamiento del equipamiento y la infraestructura instalada.
- Promover el uso eficiente y transparente de los recursos públicos, para la realización de un programa de acciones acorde con la cartera de proyectos definidos como prioritarios para el Municipio de Silao de la Victoria.

III. ASPECTOS TÉCNICOS Y AMBIENTALES

III.1 Descripción General de la obra o Actividad Proyectada

El estudio es realizado para la preparación del sitio, construcción y operación de una estación de servicio para la venta al público en general de gasolina, diésel, aceites y aditivos para autos.

El presente estudio pertenece al sector Comercio, Subsector Comercio al por menor, Rama económica Estaciones de gasolina (Gasolineras) y la Actividad Comercio al por menor de Gasolina y Diésel, de acuerdo con la Clasificación Mexicana de Actividades y Productos (CMAP), la clave CMAP es 620000.

La Estación de Servicio contará con zona de dispensarios, que tendrá 5 islas, en las cuales, tres de ellas triples y contarán con los productos (Gasolinas Magna y Premium y diésel), y los dos restantes, dobles para 2 productos (Gasolinas Magna y Premium). Dando un total de: **26 puntos de despacho**.

E.S. tracusa	islas	Dispensarios dobles con tres productos	Dispensarios dobles con dos productos	Maestro	Dispensarios dobles con un producto	Puntos de despacho
	3	3	0	0	0	18
	2	0	2	0	0	8
Totales	5	3	2	0	0	26

Contará con los siguientes tanques de almacenamiento:

- Gasolina Magna / 100,000 litros.
- Gasolina Premium / 60,000 litros.
- Diésel / 60,000 litros.

La estación de servicio contará con cuarto de sucios, cuarto de residuos peligrosos, bodega de limpios, cuarto de control, recuento, cuarto de empleados, cuarto de máquinas, cuarto eléctrico, vestíbulo, baños públicos, techumbre zona de gasolinas, zona de tanques, estacionamiento, banquetas y andadores, circulación vehicular, áreas verdes.

Cabe señalar que el predio donde pretende construirse dicha estación No se encuentra dentro un Área Natural Protegida.

III.1.1 Localización del Proyecto

Carretera Federal 45, tramo Silao-León, Km 153+500 Carril lateral izquierdo de Ejido San Antonio Texas, Silao de Victoria, Guanajuato.

El predio tiene una superficie total de 2,462.68 m², las coordenadas obtenidas mediante la visita de campo son:

CUADRO DE CONSTRUCCION DEL POLIGONO FISICO								
LADO	RUMBO	DISTANCIA	AZIMUT	VERT.	ANG.INT.	Y	X	COLINDANTE
A-B	N 34°13'08.79" E	32.60	34°13'8.79"	A	89°59'59.28"	2,320,296.827	244,514.468	RESTO DEL PREDIO
B-C	N 55°46'51.15" W	80.00	304°13'8.85"	B	90°0'0.06"	2,320,323.786	244,532.803	RESTO DEL PREDIO
C-D	S 05°34'23.41" W	50.11	185°34'23.41"	C	61°21'14.56"	2,320,368.775	244,466.652	RESTO DEL PREDIO
D-E	S 86°21'59.37" E	22.35	93°38'0.63"	D	88°3'37.21"	2,320,318.902	244,461.785	RESTO DEL PREDIO
E-A	S 55°46'50.49" E	36.74	124°13'9.51"	E	210°35'8.88"	2,320,317.486	244,484.091	RESTO DEL PREDIO

SUPERFICIE = 2,462.680 m²

Carta 1. Fotografía aérea del proyecto

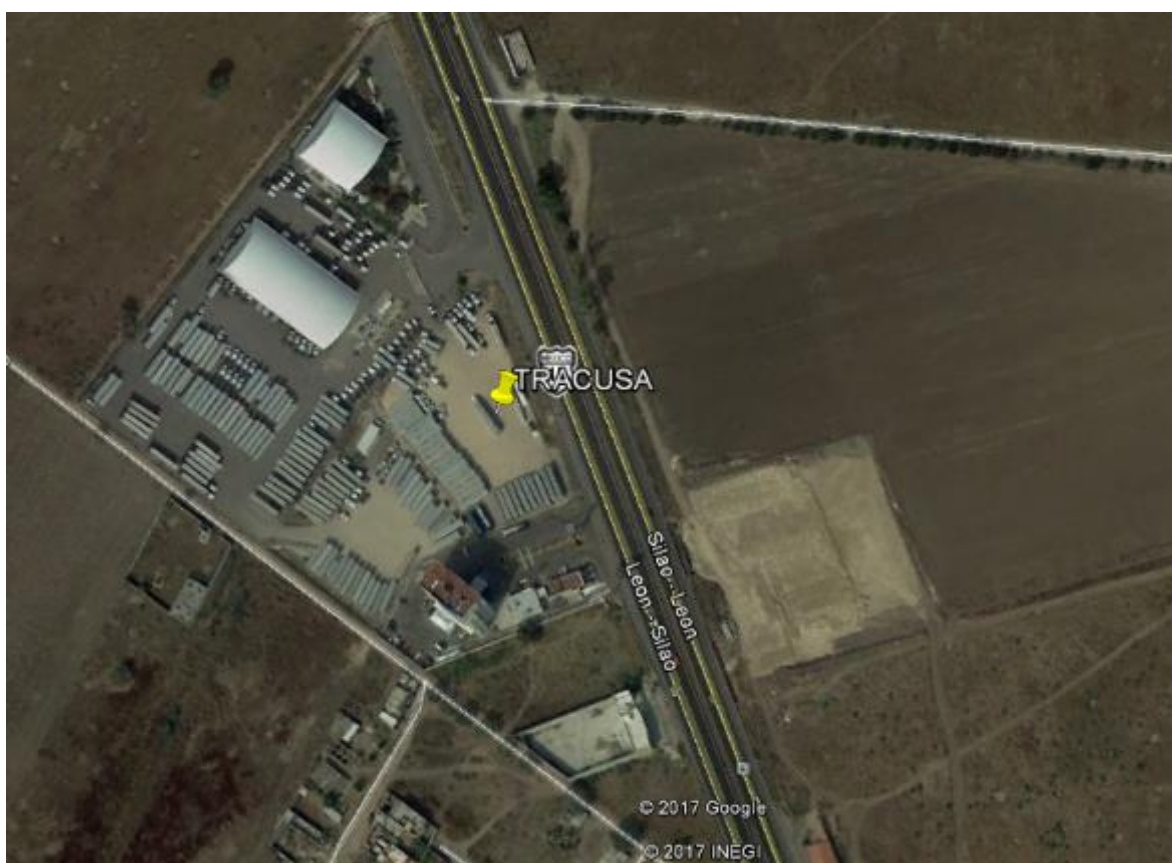

Carta 2. Ubicación del proyecto

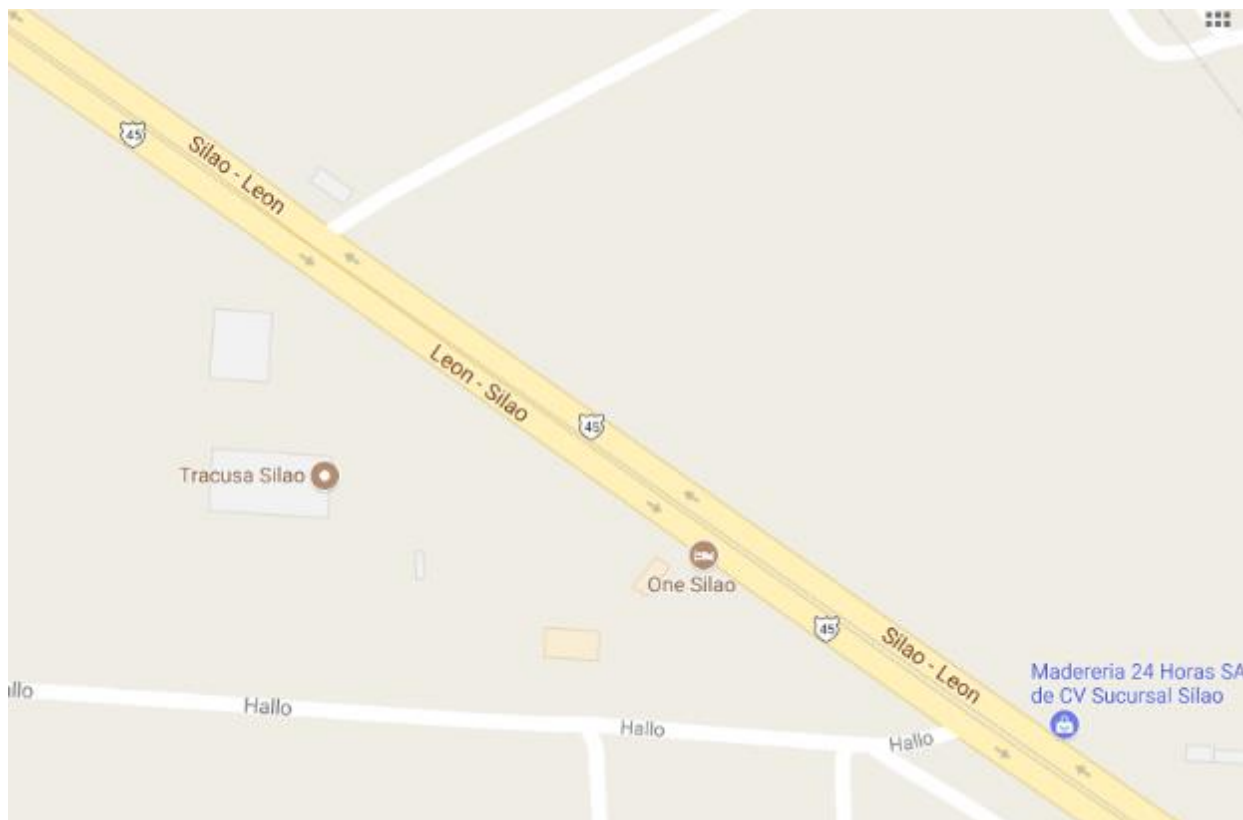

Carta 3. Acercamiento de fotografía aérea

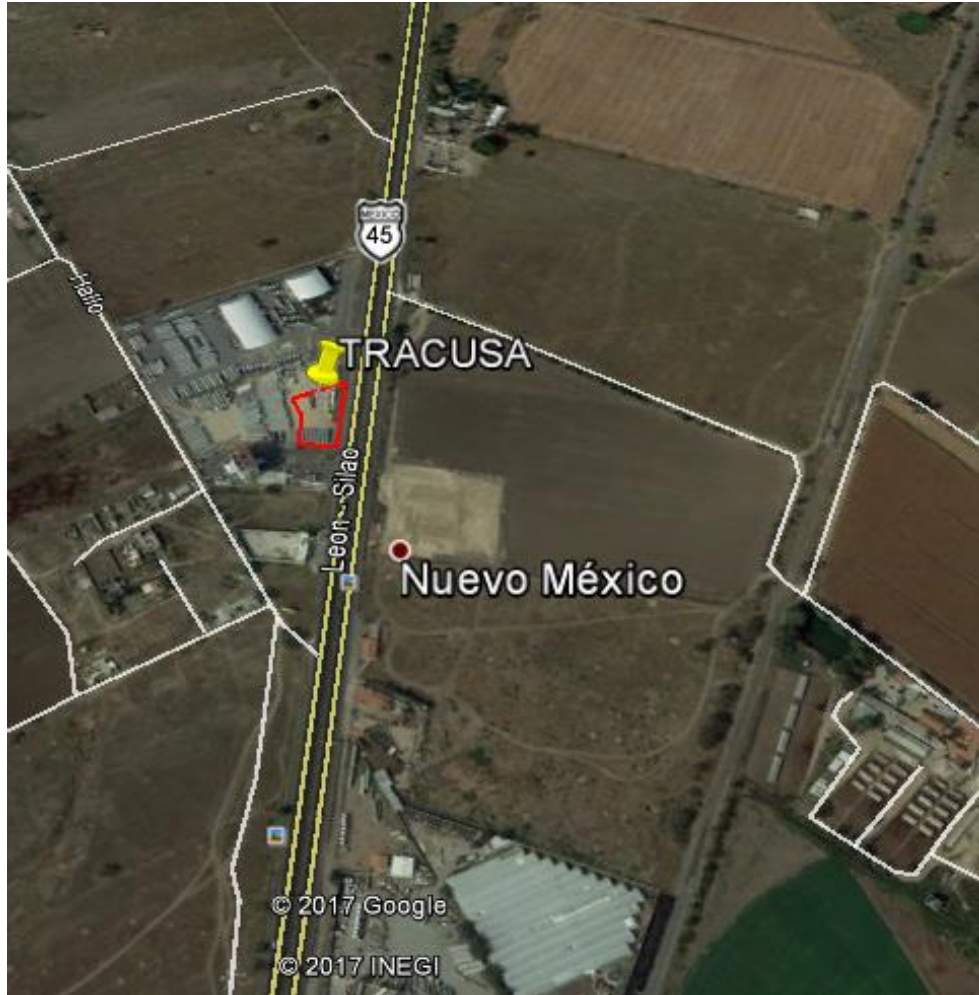

FOTOGRAFÍAS DE LA ZONA





III.1.2 Dimensiones del proyecto

El predio tiene una superficie total de 2,462.68 m², y el proyecto abarcará el total de éste según plano y coordenadas obtenidas mediante visita de campo.

El proyecto consiste en la construcción de una Estación de Servicio de Gasolina y Diésel, la cual tendrá la siguiente distribución:

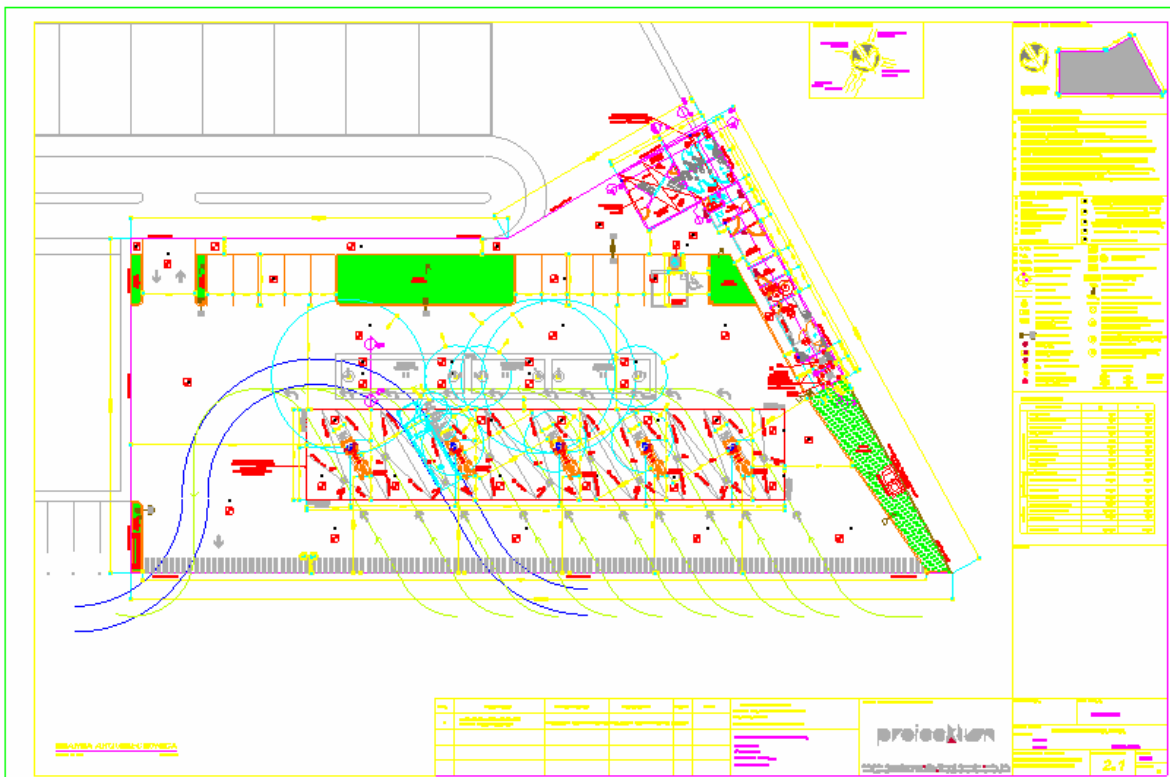

III.1.3 Características del proyecto

MEGA GASOLINERAS S.A. DE C.V.
Informe Preventivo E.S. Tracusa

El estudio es realizado sobre la construcción de una estación de servicio para la venta de combustibles (gasolinas y diésel) al público en general.

La Estación de Servicio contará con zona de dispensarios, que tendrá 5 islas, en las cuales, tres de ellas triples y contarán con los productos (Gasolinas Magna y Premium y diésel), y los dos restantes, dobles para 2 productos (Gasolinas Magna y Premium). Dando un total de: **26 puntos de despacho**.

Contará con los siguientes tanques de almacenamiento:

- Gasolina Magna / 100,000 litros.
- Gasolina Premium / 60,000 litros.
- Diésel / 60,000 litros.

Como se ha señalado los hidrocarburos que se pretenden almacenar serán gasolinas Premium y Magna, así como Diésel.

La gasolina está compuesta por una mezcla de hidrocarburos parafínicos, isoparafínicos, olefínicos, nafténicos y aromáticos, que principalmente contienen moléculas con cadenas de cinco a nueve carbonos, obtenidos de diversos procesos de refinación como destilación, crackeo térmico y catalítico, reformación catalítica, alquilación, e isomerización.

Adicionalmente, algunas gasolinas de las antes mencionadas pasan por procesos de mejoramiento de sus características, así como de eliminación de compuestos contaminantes como el azufre.

En forma general, la gasolina se obtiene a partir del petróleo, a través de las siguientes etapas:

- Proceso de destilación (separación física) de los componentes del petróleo, uno de los cuales es la gasolina.
- Proceso de desintegración de los componentes pesados del petróleo, para convertirlos en gasolina y gas licuado.
- Procesos que se emplean para mejorar las características de las gasolinas como el de reformación catalítica, isomerización, alquilación y adición de compuestos oxigenantes como el metil terbutil éter y metil teramil éter.
- Procesos de purificación, para que su calidad cumpla con las normas de calidad y las normas ecológicas, tales como la hidrodesulfuración.

Además de comercializarse en México Pemex Magna y Pemex Premium, en apego a la reforma energética, contamos con gasolina regular 87 octanos y gasolina premium 91 octanos.

El mayor octanaje en las gasolinas permite su combustión sin causar detonación en los motores de los automóviles, previniendo su desgaste prematuro, principalmente en los de alta compresión. Asimismo, son de una mayor calidad ecológica, ya que no contienen plomo, elemento altamente contaminante al ambiente y perjudicial para el ser humano; a la vez, el menor contenido de azufre disminuye la emisión a la atmósfera de bióxido de azufre (SO₂), principal causante de la lluvia ácida.

El Diésel es un combustible hidrocarburo, derivado de la destilación atmosférica del petróleo crudo.

Se consume principalmente en máquinas de combustión interna de alto aprovechamiento de energía, con elevado rendimiento y eficiencia mecánica.

Su uso se orienta fundamentalmente como energético en el parque vehicular equipado con motores diseñados para combustible Diésel, tales como camiones de carga de servicio ligero y pesado, autobuses de servicio urbano y de transporte foráneo, locomotoras, embarcaciones, maquinaria agrícola, industrial y de la construcción (trascabos, grúas, tractores, aplanadoras, entre otros).

Zona y Espacio		M2	%
Administrativa	Cuarto de sucios	3.96	0.16
	Residuos peligrosos	3.96	0.16
	Bodega de limpios	11.39	0.46
	Cto. De control	9.74	0.40
	Recuento	2.36	0.10
	Cto. De empleados	19.30	0.78
	Cto. De maquinas	6.66	0.27
	Cto. Eléctrico	6.66	0.27
	Vestíbulo	4.03	0.16
	Baños públicos	63.10	2.56
combustible	Techumbre zona de gasolinas	411.66	16.72
	Zona de tanques	140.00	5.68
Exterior	Estacionamiento	156.50	6.35
	Banqueta y andadores	159.14	6.46
	Circulación vehicular	1,289.88	52.38
	Áreas verdes	174.34	7.08
	Superficie total	2,462.68	100

La ubicación del proyecto es: Carretera Federal 45, tramo Silao-León, Km 153+500 Carril lateral izquierdo de Ejido San Antonio Texas, Silao de Victoria, Guanajuato.

Con las siguientes medidas y colindancias:

- Colinda con terrenos privados alrededor.

El terreno cuenta con al norte con 80.00 metros, al sur con 36.74 más 22.35 metros, al este con 32.60 y al oeste con 50.11 metros.

III.1.4 Uso actual del suelo

En atención al Programa Municipal de Desarrollo Urbano y Ordenamiento Ecológico Territorial vigente el uso de suelo de la ubicación del proyecto es predominantemente “H-DB” HABITACIONAL DENSIDAD BAJA, por lo que la Dirección de Desarrollo Urbano determino que es Factible para el giro pretendido de GASOLINRA.

En relación a los usos actuales del suelo, el municipio de Silao de la Victoria, se caracteriza por presentar una importante superficie agrícola (77% del total municipal), de la cual el 53 % es de riego y el 24% es de temporal; se identifican algunas áreas de pastizal (12%) al norte y al este; dos áreas de bosque de encino (6%) al norte y al este, y en el resto de la superficie (5%) se identifican otros usos destacando un área de matorral al norte y el área urbana al centro del municipio.

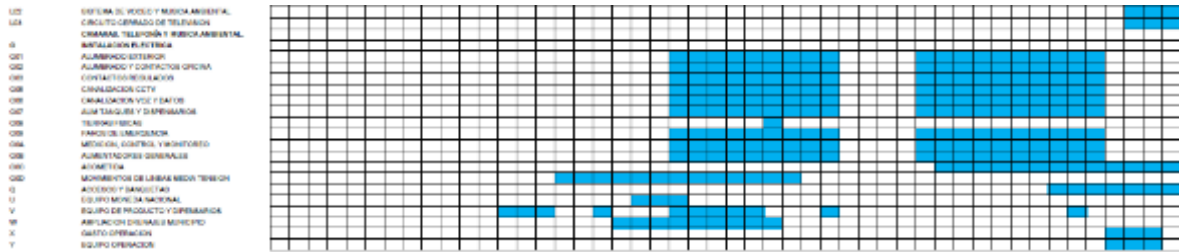

La obra está dividida en cinco etapas, preparación del sitio, construcción, operación, mantenimiento y abandono de sitio, en cada una de estas etapas se llevarán a cabo diferentes actividades, las cuales perturbará o provocarán efectos en mayor o menor medida la calidad ambiental del sitio.

A continuación, se mencionan las perturbaciones o efectos, por etapa de desarrollo del proyecto.

PREPARACIÓN DEL SITIO

Nivelación y conformación del terreno y excavación para el área de tanques de almacenamiento.- Se consideran las dispersiones de partículas y polvos por el movimiento de tierras ocasionado en estas actividades.

Operación de maquinaria y vehículos.- Se considera la operación de unidades de transporte, incluyendo vehículos pesados, así como maquinaria propia de esta etapa del proyecto, como retroexcavadoras, tractores, etc. Al respecto los efectos sobre el ambiente serán emisiones de gases contaminantes a la atmósfera provenientes de la combustión en motores. Asimismo, las dispersiones de partículas o polvo durante el transporte, la carga y descarga de materiales y suelo.

CONSTRUCCIÓN

La etapa de construcción incluye todas las actividades de cimentación, construcción de infraestructura, colocación de tanques subterráneos de almacenamiento, acabados y conformación de áreas verdes.

Construcción de instalaciones generales.- Esta actividad incluye la construcción propiamente de las instalaciones como son:

Zona y Espacio		M2	%
Administrati va	Cuarto de sucios	3.96	0.16
	Residuos peligrosos	3.96	0.16
	Bodega de limpios	11.39	0.46
	Cto. De control	9.74	0.40
	Recuento	2.36	0.10

	Cto. De empleados	19.30	0.78
	Cto. De maquinas	6.66	0.27
	Cto. Eléctrico	6.66	0.27
	Vestíbulo	4.03	0.16
	Baños públicos	63.10	2.56
comb ustible	Techumbre zona de gasolinas	411.66	16.72
	Zona de tanques	140.00	5.68
Exterior	Estacionamiento	156.50	6.35
	Banqueta y andadores	159.14	6.46
	Circulación vehicular	1,289.88	52.38
	Áreas verdes	174.34	7.08
	Superficie total	2,462.68	100

Acabados.- En esta parte se llevan a cabo las actividades que tengan que ver con los acabados en la parte de infraestructura como aplicación de pintura en muros, colocación de ventanas, instalación sanitaria e hidráulica, colocación de señalamientos informativos, señalamiento vial, conformación de áreas verdes, etc.

No se identifica efectos ambientales por modificación al paisaje actual debido a que la zona donde se instalará la estación de servicio no se observan paisajes excepcionales y es una zona donde existen construcciones por lo cual no se altera el entorno.

En resumen, en la etapa de construcción los efectos serán muy similares a los de la etapa de preparación, los efectos benéficos se producirán sobre los componentes sociales y económicos, por el contrario, los impactos adversos incidirán sobre los componentes del medio natural.

Colocación de tanques subterráneos de almacenamiento.- La colocación de los tanques de almacenamiento se hará de acuerdo a lo que indique el fabricante y serán puestos sobre bases completamente firmes que el perito en seguridad estructural definirá.

Durante las actividades de construcción se ven beneficiados los componentes sociales y económicos, al contratar personal y crear una derrama económica en el área del proyecto.

Parte de los efectos adversos son temporales y sin sinergismo.

El manejo y disposición de los residuos generados en esta etapa es uno de los puntos principales, ya que se debe tener mucho cuidado para evitar la contaminación al ambiente y crear focos de infección. Entre los principales residuos están los generados por los propios trabajadores (Residuos Sólidos Urbanos: residuos de comida, residuos de envoltura de alimentos, envases de bebidas, etc.) y los remanentes de los materiales de construcción.

Los materiales de construcción pueden crear afectaciones al ambiente si no se almacenan adecuadamente. Los materiales a granel pueden deslavarse y afectar la capa de suelo.

OPERACIÓN Y MANTENIMIENTO

En esta etapa la actividad principal es la comercialización del combustible, y las principales afectaciones serán a causa de las actividades humanas (personas que laboraran en la estación de servicio y clientes) por la generación de residuos sólidos urbanos y la generación de residuos peligrosos como estopas impregnadas de aceite, botes vacíos de producto de la comercialización de lubricantes y aceites.

Mientras que en la etapa de mantenimiento se considera el mantenimiento tanto a instalaciones operativas como al de los tanques de almacenamiento y de áreas verdes.

ABANDONO

En caso de llevar a cabo el abandono de sitio, se deberá cumplir con los lineamientos con respecto al retiro de tanques de almacenamiento subterráneo y se deberá realizar el retiro definitivo de la tubería en operación. Todos los residuos peligrosos generados en el desmantelamiento de la estación de servicio se manejarán de acuerdo a lo establecido en la Ley General para la Prevención y Gestión Integral de los Residuos y en su reglamento en materia de Residuos Peligrosos y las Normas Oficiales Mexicanas aplicables.

III.1.6 Etapa de abandono del sitio

La vida útil que se estima de las construcciones y equipo es de 25 años, proporcionándoles el uso y mantenimiento adecuado; no obstante, mientras persista la demanda de los productos que se expendrán, la vida útil se prolongara indefinidamente, en función de la realización de los programas de mantenimiento mensual y anual, que permitan conocer las condiciones de trabajo de cada uno de los recipientes y equipos.

En el caso de que la estación de servicio sea puesta fuera de operación, por el término de la vida útil de sus equipos deberá dar cumplimiento a los siguientes requerimientos:

- Cumplir con los lineamientos con respecto al retiro de tanques de almacenamiento subterráneo.
- Retiro definitivo de tuberías en operación.
- Todos los residuos peligrosos generados en el desmantelamiento de la estación de servicio se manejarán de acuerdo a lo establecido en la Ley General para la

Prevención y Gestión Integral de los Residuos y en su reglamento en materia de Residuos Peligrosos y las Normas Oficiales Mexicanas aplicables.

- El responsable de la estación de servicio deberá presentar ante la Secretaría del Medio Ambiente y Recursos Naturales, todos los documentos que avalen que el sitio por abandonar, se encuentra libre de contaminantes o, en su caso, haber sido restaurado, de acuerdo a los parámetros de remediación y control establecidos por la autoridad correspondiente.

III.2 Identificación de las Sustancias o Productos que van a emplearse y que podrán provocar un impacto al ambiente, así como sus características físicas y químicas.

Utilización de explosivos

En ninguna de las etapas que se llevarán a cabo en la construcción y operación de la estación de servicio será necesaria la utilización de explosivos.

Residuos sólidos:

La mayor parte de residuos son los generados durante la preparación del sitio, construcción, operación, mantenimiento y en un momento dado el abandono del sitio y que corresponden a los de residuos de tipo doméstico, es decir, la basura generada por los trabajadores y que está compuesta por: residuos de alimentos, cajas y embalajes, botellas, bolsas, latas, etc.,

La empresa deberá instalar contenedores metálicos para la recolección de basura y residuos sólidos no peligrosos tanto en el área en las etapas de preparación del sitio y construcción, así como en el área administrativa y en áreas estratégicas en la estación de servicio durante la operación de la misma, cuando se llegue a la máxima capacidad de estos tambos, estos residuos serán retirados periódicamente por el servicio de limpia de la zona y serán depositados en el lugar indicado por el municipio.

La cantidad estimada de residuos sólidos municipales se calculó de aproximadamente 30 Kg diarios, debido principalmente a la existencia del local comercial, ya que la actividad de venta de combustibles no genera primordialmente este tipo de residuos.

Al igual del tema del agua, se solicitó información al municipio, sin embargo ésta no fue proporcionada, por lo que se recurrió a la información actualizada del Instituto de Ecología, en el cual establece que hasta el 2010, la generación per cápita es de 0.59(kg/hab/día).

Siendo importante mencionar que dado los residuos que generan este tipo de proyectos en la etapa de operación, permiten establecer un programa de manejo de residuos de manejo especial, debido a la generación de desechos que pueden aprovecharse antes de su

disposición final por la existencia del local comercial (vasos, envolturas, latas, botellas, etc.), siempre y cuando se creen los mecanismos adecuados para su separación y posterior entrega en centros de acopio autorizados, estimando aproximadamente un porcentaje de recuperación del 70%, (pudiendo incrementarse durante el desarrollo del programa en el cual se debe de considerar la capacitación de las personas que acudan), tenemos que de los 900 Kg/mes (30 Kg/día), 630Kg/mes (21 Kg/día) pudieran evitarse que lleguen al tiradero de basura del municipio.

El mantenimiento de las zonas de despacho, de almacenamiento, de registros y rejillas, y de trampa de grasas, se realizará por el personal capacitado, en estas operaciones se generan residuos peligrosos consistentes en papeles y telas impregnadas de aceite; arena o aserrín utilizados para contener o limpiar derrames de combustibles y residuos de las áreas de lavado y trampa de grasas y combustibles; además se tendrán envases de lubricantes, aditivos o líquidos para frenos, estos residuos deberán ser manejados con precaución a fin de evitar cualquier derrame en el suelo natural y deberán ser depositados en tambos de 200 litros con tapa hermética, debidamente rotulados para su identificación y puestos en el cuarto de residuos peligrosos que es el área destinada en la estación de servicio para este tipo de residuos, para posteriormente disponer de ellos de acuerdo a la normatividad vigente en materia de residuos peligrosos.

El cuarto temporal de residuos peligrosos, estará construido con paredes de tabique con ventilas para iluminación y ventilación, piso cementado con área para la captación de derrames, ventilación e iluminación natural y techo de losa.

Los residuos peligrosos serán almacenados en tambos metálicos de 200 litros de capacidad cada uno, teniéndose en total cuatro tambos en el almacén, uno destinado a residuos peligroso líquidos, producto del mantenimiento de la estación de servicio y sobrantes de la venta de lubricantes en la estación, dos tambos para envases de lubricantes, aditivos, anticongelantes, etc., y un cuarto tambo para estopas, trapos o guantes impregnados con residuos peligrosos.

Residuos líquidos:

Los residuos líquidos son los generados por las instalaciones sanitarias que se localizan en el área del proyecto.

La descarga de las aguas residuales provenientes de las instalaciones sanitarias se verterá a la fosa séptica.

Emisiones a la atmósfera:

Las emisiones a la atmósfera durante la actividad de preparación del sitio provendrán principalmente por el movimiento de tierras.

Estas emisiones son muy difíciles de controlar, solo se recomienda que antes de cualquier movimiento de tierras que puedan provocar el levantamiento de polvos se realicen riegos de auxilio.

Otras emisiones a la atmósfera serán las producidas por la maquinaria, vehículos y camiones utilizados durante la preparación del sitio y construcción; estas emisiones estarán compuestas por gases de combustión como CO₂, CO e hidrocarburos no quemados, por utilizar diésel como combustible.

Respecto al control de emisiones vehiculares estas serán controladas en el caso de los automóviles de los trabajadores de la estación de servicio mediante el cumplimiento del Programa Estatal de Verificación Vehicular y también con el mantenimiento preventivo y correctivo a la maquinaria utilizada.

Las emisiones provenientes de los clientes de dicha estación serán muy difíciles de controlar, además de que serán mínimas por el tiempo que tarden los vehículos en el área.

Existirán también emisiones de ruido por la utilización de maquinaria en las etapas de preparación del sitio y construcción pero este tipo de ruido será temporal, permitiendo la recuperación del ambiente original.

No obstante, cabe aclarar que en el predio donde se ubica el proyecto no existen conjuntos habitacionales vecinos, asimismo, que cercano a este no se ubican hospitales, escuelas, centros religiosos, centros culturales, centros turísticos, razón por la cual la emisión del ruido emitido no es relevante

En cuanto a los residuos sólidos urbanos la empresa instalará contenedores metálicos para la recolección, tanto en el área de descarga de combustibles, como en el área administrativa, se estima que cada semana estos residuos se enviaran al relleno municipal o al sitio correspondiente para su correcta disposición.

Con respecto a los residuos peligrosos, se cuenta con un cuarto de residuos peligrosos, en donde se almacenarán temporalmente este tipo de residuos, los cuales deberán ser transportados solo por empresas autorizadas por la SEMARNAT hasta el sitio de disposición final.

III.3 Identificación y estimación de las emisiones, descargas y residuos cuya generación se prevea, así como medidas de control que se pretendan llevar a cabo.

Las actividades de la empresa bajo evaluación corresponden a la de una estación de servicio para la venta al público en general de gasolinas, diésel, aceites y aditivos para autos. En esta no existen procesos de producción o transformación de materias primas únicamente se recibe gasolinas, mismas que son almacenadas y posteriormente vendidas al consumidor.

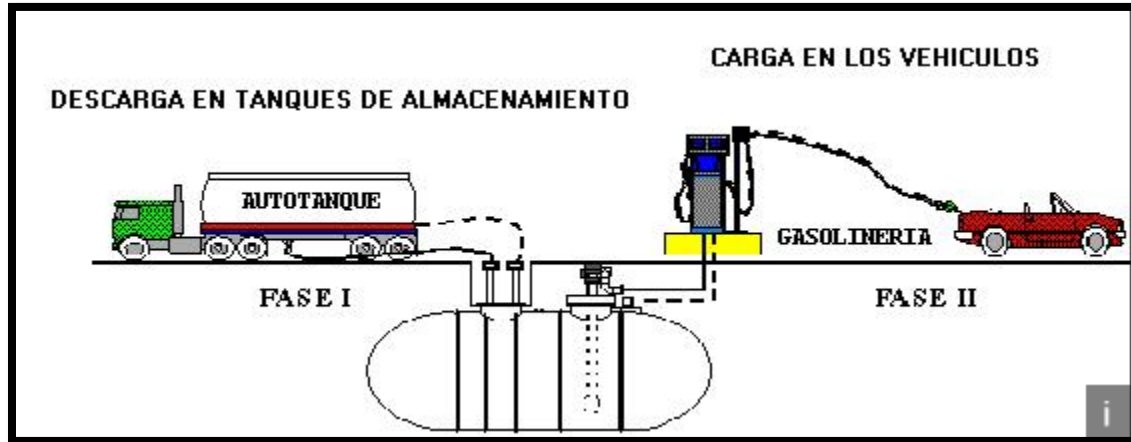

Arribo de auto tanque

Al arribo del auto tanque se debe controlar la circulación interna de los vehículos para garantizar la preferencia vial al Autotanque en el interior de la Estación de Servicio; verificar la remisión del producto, indicar al chofer repartidor donde deberá estacionar el auto tanque y la boca toma del tanque de almacenamiento donde se llevará a cabo la descarga de producto, asegurando que el autotanque quede direccionado hacia una ruta de salida libre de obstáculos. Colocar 4 biombos con el texto “peligro descargando combustible”, protegiendo como mínimo el área de descarga y el autotanque. Se debe cortar el suministro de energía eléctrica de las bombas sumergibles de los tanques de almacenamiento en que se efectuará la descarga del producto y suspender el despacho al público de las islas adyacentes del área de descarga.

Descarga de producto

Conectar la manguera de descarga de producto a la válvula de descarga del Autotanque, iniciar descarga y permanecer en el área de descarga supervisando la operación; una vez descargado totalmente el producto, de debe desconectar la manguera de descarga de producto a la válvula de descarga del Autotanque, desconectar la manguera de descarga de producto a la válvula de descarga del Autotanque y retirar el autotanque.

III.3.1 Emisiones y residuos generados en la operación

Recepción y suministro de gasolinas

Las emisiones a la atmósfera en la operación de la Estación de Servicio “tracusa”, consisten básicamente en hidrocarburos que se escapan como consecuencia de las operaciones de transferencias de gasolinas en el llenado de tanques de vehículos auto motores. Los valores de esas emisiones resultan sumamente bajos en comparación con otros límites ocupacionales y de explosividad, por lo que se considera que no tienen repercusiones en el medio ambiente.

Oficinas

Los residuos generados por esta operación son residuos sólidos urbanos, principalmente papel, cartón y empaques. Utilizando un factor estimado de 0.2 kg/empleado, con una plantilla total de 16 empleados, suma la cantidad de 3.2 kg/día. Los residuos son almacenados en recipientes de la empresa recolecta, misma que los recolecta 3 veces por semana para su disposición final en el relleno sanitario municipal, donde un grupo de recicladores recupera los materiales que tienen algún valor de retorno.

Baños

En este renglón, se puede afirmar que la actividad de estación no implica una generación de aguas residuales fuera de lo normal, ni en cantidad ni en calidad.

Ruido

Dada la finalidad de una estación de servicio la generación de ruido será de forma constante, sin embargo, se prevé que esta afectación sea de bajo impacto pues no es siempre constante la llegada de vehículos a cargar combustible.

III.4 Descripción del ambiente y en su caso la identificación de otras fuentes de emisión de contaminantes existentes en el área de influencia del proyecto.

III.4.1 Área de influencia

Carta 4. Área de influencia



III.4.2 Atributos Ambientales y Diagnóstico ambiental

Climatología

El 43% de la superficie del estado está representado por clima seco y semiseco, localizado principalmente en la región norte; 33% de la superficie, hacia la parte suroeste y este, se presenta el clima cálido subhúmedo y 24% restante presenta clima templado subhúmedo.

La temperatura media anual es de 18°C.

La temperatura promedio más alta es alrededor de **30°C**, se presenta en los meses de mayo y junio y la más baja, alrededor de **5.2°C**, en el mes de enero.

Las lluvias se presentan en verano, principalmente en los meses de junio a septiembre, la precipitación media del estado es de aproximadamente **650 mm** anuales.

Gracias al tipo de suelo y clima, Guanajuato es un estado que se caracteriza por su producción agrícola de cultivos tales como maíz, frijol, cebada, trigo, linaza, garbanzo, además de durazno, manzana ajo, alfalfa, avena, cebada, centeno, jitomate, remolacha, sorgo y chabacano entre otros.

Clima Semicálido Subhúmedo (menor humedad)

MEGA GASOLINERAS S.A. DE C.V.
Informe Preventivo E.S. Tracusa

El menos húmedo, con porcentaje de lluvia invernal menor de cinco, está ubicado en la parte centro y suroeste del estado, en los municipios de Abasolo, Irapuato, Salamanca, Romita, parte sur del municipio de Pénjamo y Valle de Santiago.

Los rangos de precipitación media anual están entre los 700 y 800 mm, la temperatura media anual va de los 18 a los 20°C. El mes de máxima lluvia es agosto con un valor entre los 160 y los 170 mm; el mes de menor incidencia pluvial es febrero con una precipitación menor a 5 mm.

El mes más cálido se registra en mayo, señalando una temperatura entre los 23 y los 24°C, el más frío se presenta en enero con un valor de 15 a 16°C.

Carta 5. Climatología

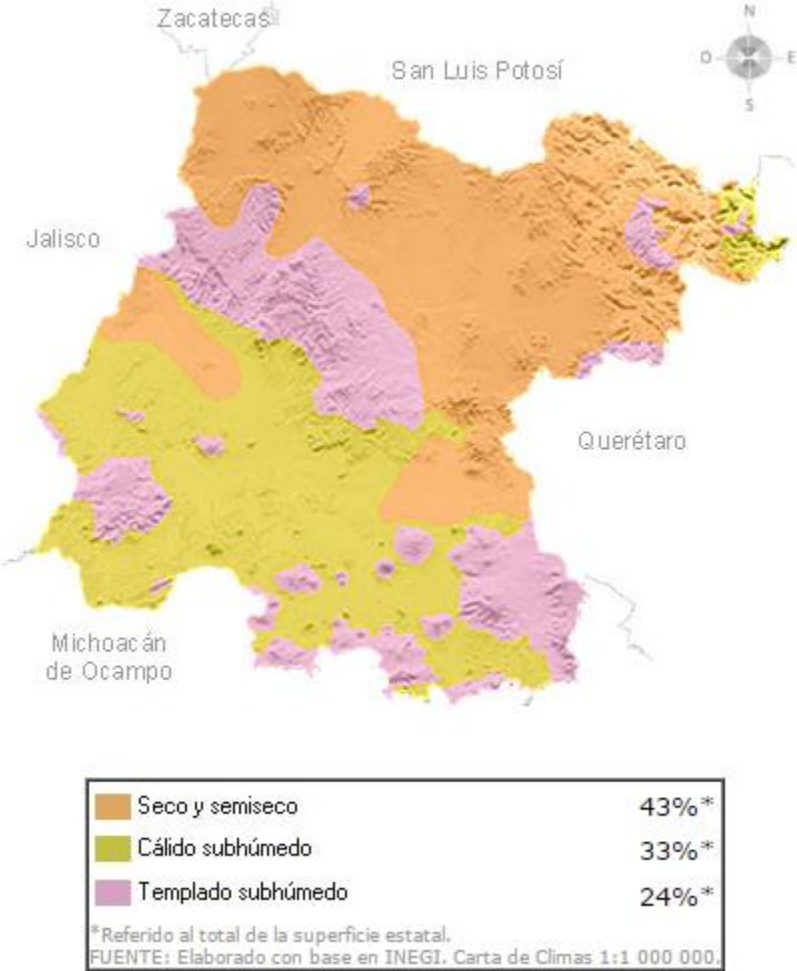

Clima - Etiquetas

(Clasif. DGIRA)

- Semiárido
- Árido
- Muy árido
- Templado
- Semicálido
- Cálido
- Semifrío
- Frío
- Muy frío

Climas



Temperaturas

Para obtener datos más precisos acerca de la variación en la temperatura precipitación, entre otros factores, se recurrió al Servicio Meteorológico Nacional. Se consultaron los datos medidos a través de estación climatológica más cercana al proyecto que contaba con datos (la cual se encuentra aproximadamente a 4.66 Km). Sus datos se muestran en la siguiente tabla.

TEMPERATURA MÁXIMA

INDICADOR	E	F	M	A	M	J	J	A	S	O	N	D	
Normal	24.6	25.7	28.1	30.4	32.3	29.8	27.8	28.1	27.6	26.9	25.9	24.5	27.6
Máxima Mensual	28.8	29.3	31.2	33.6	34.2	33.7	30.9	31.7	30.5	31.2	28.7	28.3	
Año de Máxima	2009	2009	1991	2008	2002	2010	2009	2009	1995	2001	2010	2007	
Máxima Diaria	31.8	35.2	34.5	37.1	37.2	37.8	34.0	37.0	36.0	35.5	31.7	31.9	
Años con Datos	18	17	18	19	17	19	16	18	18	17	18	17	

TEMPERATURA MEDIA

INDICADOR	E	F	M	A	M	J	J	A	S	O	N	D	ANUAL
Normal	7.4	9.3	11.2	13.0	15.0	15.6	15.1	15.0	13.9	12.4	9.8	7.6	12.1
Máxima Mensual	4.4	5.4	6.7	8.1	9.4	9.9	8.2	11.0	8.6	7.9	5.2	4.4	
Año de Máxima	1988	1990	1986	1991	1991	1991	1991	1991	1995	1991	1990	1990	
Máxima Diaria	-2.0	-7.0	1.5	3.5	5.5	7.0	4.0	6.0	5.0	4.0	1.0	-2.0	
Años con Datos	18	17	18	19	17	19	16	18	18	17	18	17	

INDICADOR	E	F	M	A	M	J	J	A	S	O	N	D	ANUAL
Normal	16.0	17.5	19.6	21.7	23.6	22.7	21.5	21.5	20.7	19.7	17.8	16.0	19.9
Años con Datos	18	17	18	19	17	19	16	18	18	17	18	17	

TEMPERATURA MÍNIMA

Precipitación pluvial

Los valores promedios mensuales de precipitación pluvial para la zona donde se ubicará el proyecto y con datos obtenidos de la estación climatológica antes citada, son los siguientes:

INDICADOR	E	F	M	A	M	J	J	A	S	O	N	D	ANUAL
Normal	17.9	4.6	6.5	6.3	31.5	100.9	209.2	155.7	110.0	34.2	9.7	9.5	696.0
Mínima Mensual	150.7	22.5	43.3	46.0	97.1	273.2	441.0	276.0	193.8	106.2	63.0	89.0	
Año de Mínima	1992	1991	1988	2009	2006	2003	2001	2001	1996	2006	1995	2001	

Mínima Diaria	48.9	22.0	23.5	32.0	56.3	72.5	76.6	60.0	68.5	60.0	38.0	42.0	
Años con Datos	18	17	18	19	17	19	16	18	18	17	18	17	

Aire

Para este factor es importante establecer que no se tienen reportes de la calidad del aire de la zona, sin embargo para su análisis, se determinó una calidad de tipo medio debido a su cercanía con vialidades importantes, la dirección y velocidad del viento.

Intemperismos Severos

Evaporación Total normal

Indicador	E	F	M	A	M	J	J	A	S	O	N	D	Anual
Norma I	114.5	125.6	189.8	234.3	223.4	190.4	173.6	165.9	149.7	143.4	129.0	112.4	1,952.0
Años con Datos	14	13	13	12	13	13	12	13	15	14	14	13	

Número de días con lluvia

Indicador	E	F	M	A	M	J	J	A	S	O	N	D	Anual
lluvia	1.7	0.9	1.1	1.2	3.4	8.3	14.5	12.6	8.5	3.2	1.3	0.6	57.3
Años con Datos	19	17	18	19	17	19	16	18	18	17	18	17	

Número de días con niebla

Indicador	E	F	M	A	M	J	J	A	S	O	N	D	Anual
Niebla	0.4	0.6	0.4	0.9	1.5	4.1	6.8	5.3	4.1	1.9	0.8	0.4	27.2
Años con Datos	19	17	18	19	17	19	16	18	17	17	18	17	

Número de días con granizo

Indicador	E	F	M	A	M	J	J	A	S	O	N	D	Anual
Granizo	0.5	0.6	0.4	0.9	1.5	4.2	6.5	5.1	4.1	1.7	0.8	0.4	26.7
Años con Datos	19	17	18	19	17	19	16	18	17	17	18	17	

Número de días con tormentas eléctricas

Indicador	E	F	M	A	M	J	J	A	S	O	N	D	Anual
Tormenta eléctrica	0.7	0.8	0.8	0.9	2.1	5.9	9.1	6.7	6.0	2.6	0.9	0.5	37.0
Años con Datos	19	17	18	19	17	19	16	18	17	17	18	17	

En resumen, se presenta una evaporación total anual normal de 1,952.0 mm., en cuanto a lluvias se observan **57.3** días al año, 27.2 días con niebla, 26.7 días con presencia de granizo y aproximadamente 37.0 días con tormentas eléctricas.

Geomorfología y Geología

Las formas de relieve principales identificadas en el municipio de Silao de la Victoria corresponden a montañas que se encuentran entre 1000 y 2800 m.s.n.m. en la zona norte del Municipio Como resultado de la sucesión de eventos geológicos recientes que generaron las provincias fisiográficas, se encuentra un sistema de montañas medias y bajas, lomeríos y planicies aluviales con elementos de piedemonte.

La planicie aluvial abarca el 57.26% de la superficie municipal y predominando hacia el sur. Los lomeríos altos, medios y bajos se ubican principalmente entre las montañas medias, bordeando la planicie aluvial. Al formar parte de las estructuras fisiográficas de la Mesa del

Centro, muestra unidades geomorfológicas de conjunto montañoso de bloques, donde también se presentan pequeñas mesetas dispersas.

El paisaje geomorfológico del norte de Silao de la Victoria se caracteriza por lomeríos y montañas medias que representan 15.93% de la superficie municipal. Estas estructuras geomorfológicas se combinan con piedemonte que representa el 11.78% de la superficie municipal.

Geología

La historia geológica del Valle de Silao se describe por la conjunción de dos unidades fisiográficas que corresponden al Cinturón Volcánico Transmexicano o Faja Volcánica Transmexicana (FVTM) en la parte sureste y la Mesa Central en la parte norte. Estas unidades tienen una formación joven asociada a la expulsión de material volcánico del Terciario Medio y Cuaternario con depósitos aluviales, polvos basálticos y depósitos de andesita. Las rocas de las montañas se encuentran superpuestas por basaltos y rocas ácidas del Terciarios Superior y Cuaternario que contrastan con unidades subordinadas de rocas metamórficas e ígneas como esquistos, riolitas y basaltos²⁸.

El límite entre la FVTM y la Mesa Central está marcado por el afloramiento del basamento Mesozoico a lo largo de las fallas del Bajío cuya orientación es Noroeste-Sureste (NW-SE) e intersecta con la falla Aldana que se orienta NoresteSuroeste. Estas fallas tuvieron actividad durante el Oligoceno y Mioceno; el primero predominó en la Mesa Central, mientras que el segundo en la FVTM ²⁹. En cuanto a la Mesa Central, se puede subdividir en dos regiones: al norte que presenta cotas por debajo de los 2000 msnm de sedimentos aluviales y lacustres y al sur donde se presentan rocas volcánicas Cenozoicas que se eleva a 2000 msnm³⁰. Es precisamente en la parte sur que se encuentra el Cerro del Cubilete, representando la unidad fisiográfica de la Mesa Central. En esta zona la litografía está caracterizada por rocas volcánicas de composición riolítica con variaciones de latita y dacita³¹. De acuerdo con el perfil geológico, la litología del valle está constituida en su mayoría por sedimentos aluviales del Terciario y en la zona montañosa se presentan conglomerados y sedimentos aluviales del Cuaternario.

Dominado por suelo aluvial cuyas características están asociadas escurrimientos fluviales o inundaciones, poco evolucionados con elementos calcáricos y eútricos, Silao de la Victoria cuenta con características relacionadas con la actividad geológica de las provincias fisiográficas. Cuenta con rocas sedimentarias (representa el 17%), metamórficas (4%) e ígneas (20.7%), sumándose suelos de tipo residual. El suelo residual y las rocas ígneas se encuentran en la zona norte más elevada y que coincide con la formación de la Mesa Central. Mientras que las rocas sedimentarias y metamórficas se encuentran al este-oeste del municipio y una pequeña zona en la parte sur.

Sismicidad

La clasificación de municipios, según el grado de peligro al que están expuestos, se realizó tomando como base la Regionalización Sísmica de la República Mexicana publicada en el Manual de Obras Civiles de la Comisión Federal de Electricidad, capítulo de Diseño por Sismo (1993).

Dicha regionalización incluye cuatro zonas llamadas A, B, C y D que indican, respectivamente, regiones de menor a mayor peligro.

Silao de Victoria, corresponde a la Zona B



Geomorfología



Geología

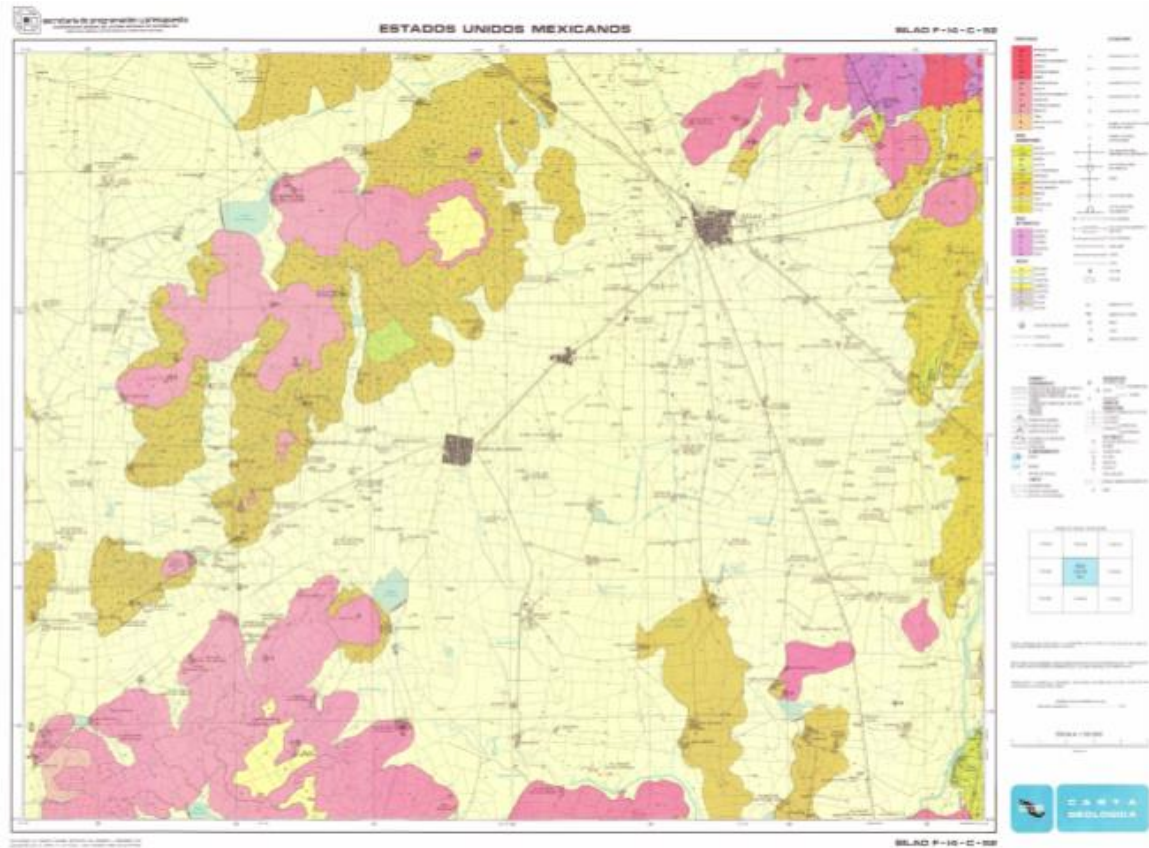

Vegetación.

La actividad humana en el municipio de Silao de la Victoria ha cambiado sustancialmente el paisaje biofísico local, especialmente en los últimos 20 años, lo cual ha generado cambios en el ciclo del agua, en la degradación del suelo, en la disminución de la biodiversidad, en el aumento de los contaminantes y en el ciclo del carbono.

Por lo tanto el uso del suelo presenta un dilema, es esencial para el desarrollo económico y social de la población local, pero deteriora los ecosistemas, de los cuales ella depende para su supervivencia, por tanto es necesario plantear y desarrollar esquemas integrales de manejo sustentable en el municipio.

El 71.29 % del territorio municipal está ocupado por la actividad agrícola con una superficie de 40,136 hectáreas. En tanto que el pastizal natural apenas cubre un 11.74 % del municipio. Es importante observar que la cobertura de bosque (2.57%) y matorral (2.33%) está sumamente limitado con apenas una superficie de 3, 800 hectáreas. Lo anterior es un reflejo de una problemática ambiental que ha perdurado en el territorio y se suma a la tendencia estatal de fuerte transformación por la deforestación. El bosque caducifolio prácticamente se restringe al norte del municipio en el cerro del cubilete. El matorral y el

pastizal natural están restringidos en la periferia con algunas zonas en las localidades Los Rodríguez y Bajío de Bonilla

Uso del suelo.

Después describió la composición del uso de suelo y la vegetación del municipio de Silao, detallando el tipo de suelo y la superficie en hectáreas. En 2011 el uso de suelo tenía la siguiente composición: Uso de suelo de Agricultura tiene 37,567.43 has, Asentamiento Humano con 2,638.22 has, Pastizal con 5,894.51 ha, Matorral con 1,269.14 ha, Selva Baja Caducifolia con 3,340.19 ha. Bosque con 2,429.41 has y cuerpo de agua con 235.57 Has. Otro tema que se trató fue el uso de suelo en zona urbana.

En 2007 el uso de suelo en área urbana más importante era el de Vivienda popular que abarcaba 1,089.62 has y representaba el 43.80% de la superficie de los predios, le seguía la vivienda media y alta con 490.77 has que conformaban el 19.73% de la superficie, después se ubicaba la industria con 473.66 has y 19.04 %, seguido del uso de equipamiento con 392.03 has y 15.76%, y por último estaba el uso de suelo de unidad habitacional con 41.47has y 1.67%. Dando un total general de 2,487.56 hectáreas.

Para el 2013 la superficie de vivienda popular aumento en términos absolutos más del doble con respecto al 2007, abarcando 2,460.08 hectáreas que representan el 47% de la superficie de la zona urbana, el uso de industria aumento a Industria tanto en términos absolutos como relativos con 1,508.23 has y el 28.93%, seguido de vivienda media y alta 620 has que representa el 11.89%. Después viene equipamiento con 420.48 has (8.07%) y por último el uso de unidad habitacional con 204.12 has (3.92%). Después se abordó el tema de la vivienda subrayando como en Silao hay cada vez más viviendas pero con menos habitantes. Se hizo un análisis de la distribución territorial de las viviendas y de la densidad poblacional.

Edafología

Dependiente la región geológica, Silao de la Victoria presenta una diversidad edáfica interesante. Principalmente en el centro del municipio se encuentran suelos de tipo luvisol órtico, Mientras que al norte en la zona montañosa dominan los suelos de tipo vertisoles y flvisoles y en menor medida los litosoles al oeste de municipio. Los suelos dominantes son de tipo Feozem háplico con un 39.57% de la cobertura total en el municipio, seguido de suelos tipo Vertisol pélico y Vertisol crómico.

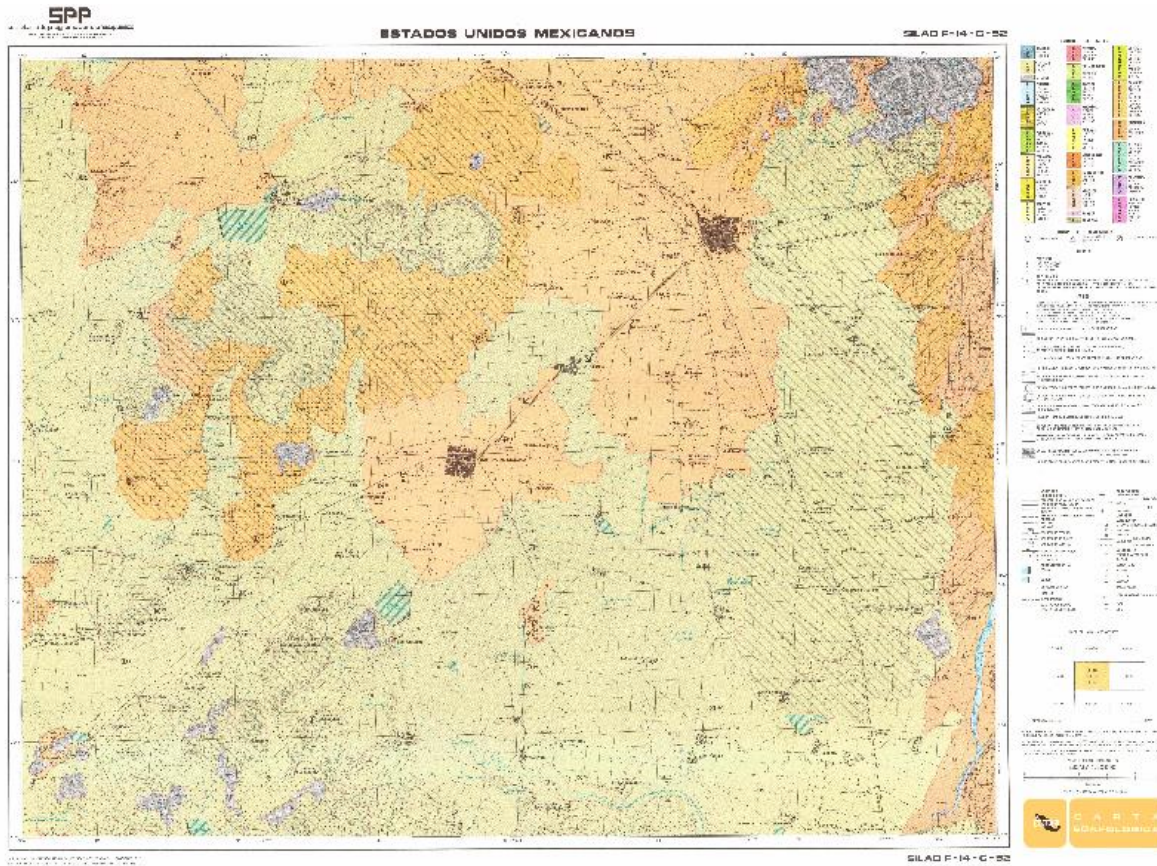

Hidrología

El río Silao, cruza la mayor parte del territorio municipal y a su paso va alimentándose con los arroyos Magueyes, Pascuales, Hondo, y el Tigre, así como del río Gigante, que es su principal afluente. Dentro del municipio se encuentran algunos arroyos de importancia, como los de Agua Zarca, San Francisco, El Paraíso, Pabileros y Aguas Buenas.

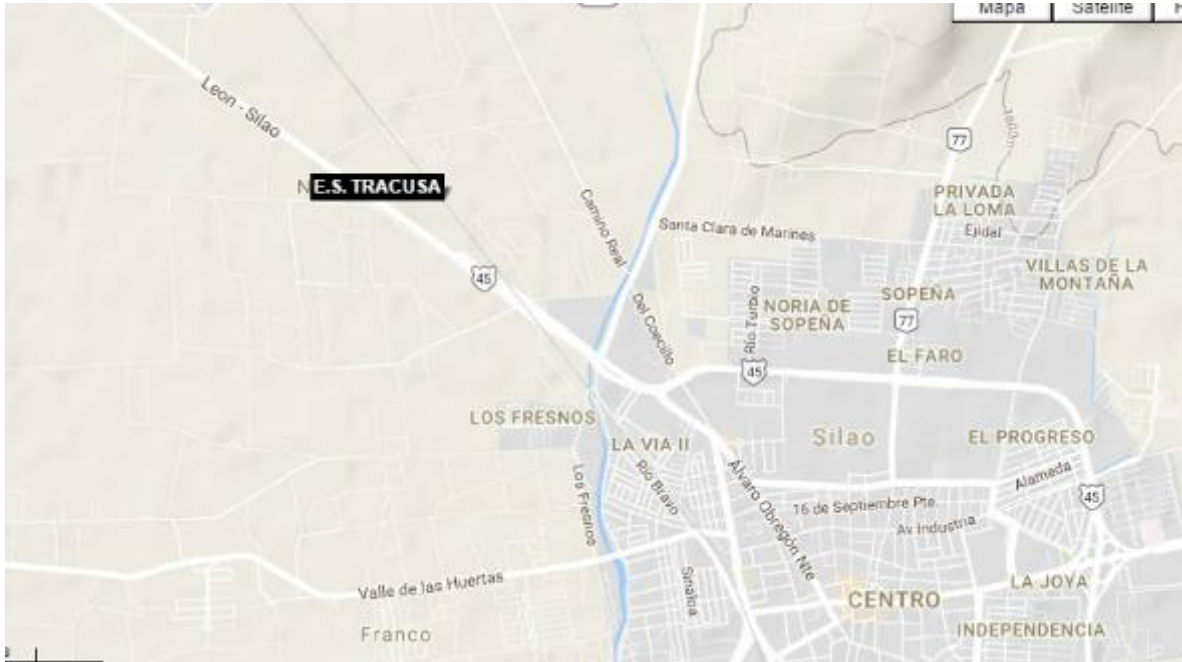

Zonas de veda

La Ley de Aguas Nacionales define zona de veda como aquellas áreas específicas de las regiones hidrológicas, cuencas hidrológicas o acuíferos, en las cuales no se autorizan aprovechamientos de agua adicionales a los establecidos legalmente.

Estos se controlan mediante reglamentos específicos, en virtud del deterioro del agua en cantidad o calidad, por la afectación a la sustentabilidad hidrológica, o por el daño a cuerpos de agua superficiales o subterráneos.

Con esto se pretende establecer un equilibrio del agua en estas regiones a fin de garantizar un uso sustentable que permita al ser humano realizar diversas actividades sin el detrimento del medio ambiente.

	Zona de libre extracción
	No clasificada
	Extracción limitada
	Extracción de solo uso doméstico
	No es posible aumentar la extracción



Degradación del suelo

Según una evaluación de la degradación de los suelos por parte de la SEMARNAT en el cual, entre otras variantes se investigaron las principales causas de la degradación de los suelos a nivel nacional, del total de las 18 causas (variables) consideradas, 17 de ellas se dan o suceden en los suelos de Guanajuato. Con esta determinación se puede asegurar que los suelos se han estado degradando progresivamente, perdiendo así su riqueza y características naturales.

En el informe se menciona que las principales causas de la degradación de los suelos son: degradación por desplazamiento; erosión hídrica con pérdida de suelo superficial, deformación del terreno, azolve (sedimentaciones). La erosión eólica con pérdida de suelo superficial y deformación del terreno. La degradación por deterioro interno: que incluye deterioro químico por pérdida de nutrimentos, salinidad, contaminación o acidificación a partir de fuentes bio-industriales y gleyzación como resultado de anegamiento. Deterioro físico por compactación, inundaciones, acidificación y cubrimiento con concreto o asfalto. Deterioro biológico por desbalance de las actividades microbiológicas en la capa superficial del suelo.

Usos de suelo en el Estado

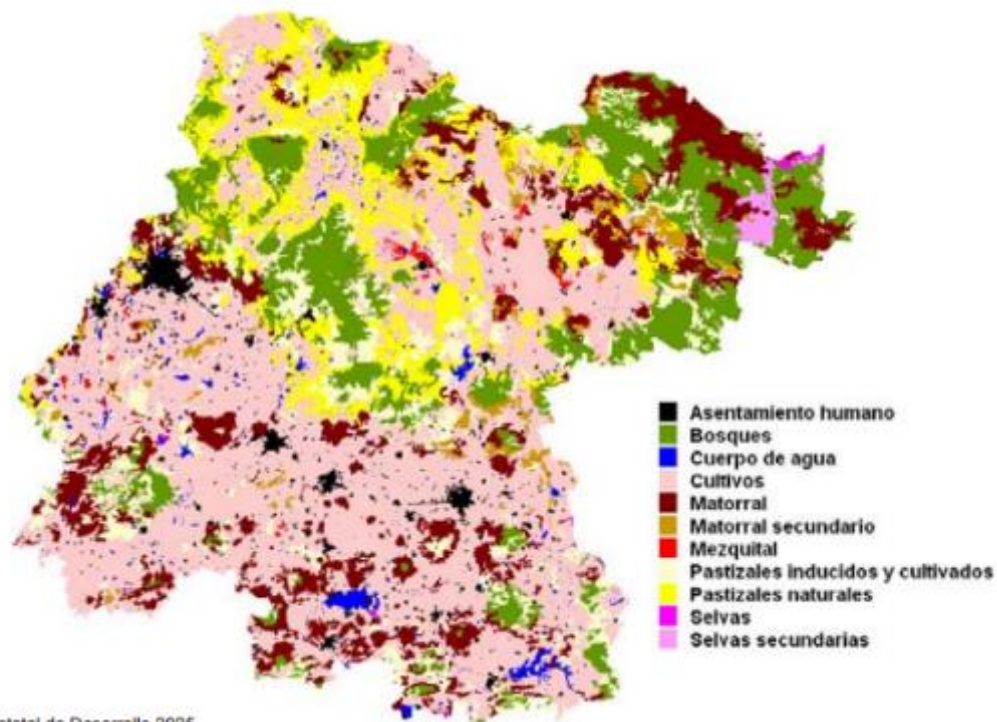

Fuente: Plan Estatal de Desarrollo 2025.

Aspectos bióticos

Vegetación terrestre

La vegetación de Guanajuato está compuesta principalmente por matorrales crasicaule, micrófilo, rosetófilo y submontano, los pastizales mezquiales y la selva baja caducifolia.

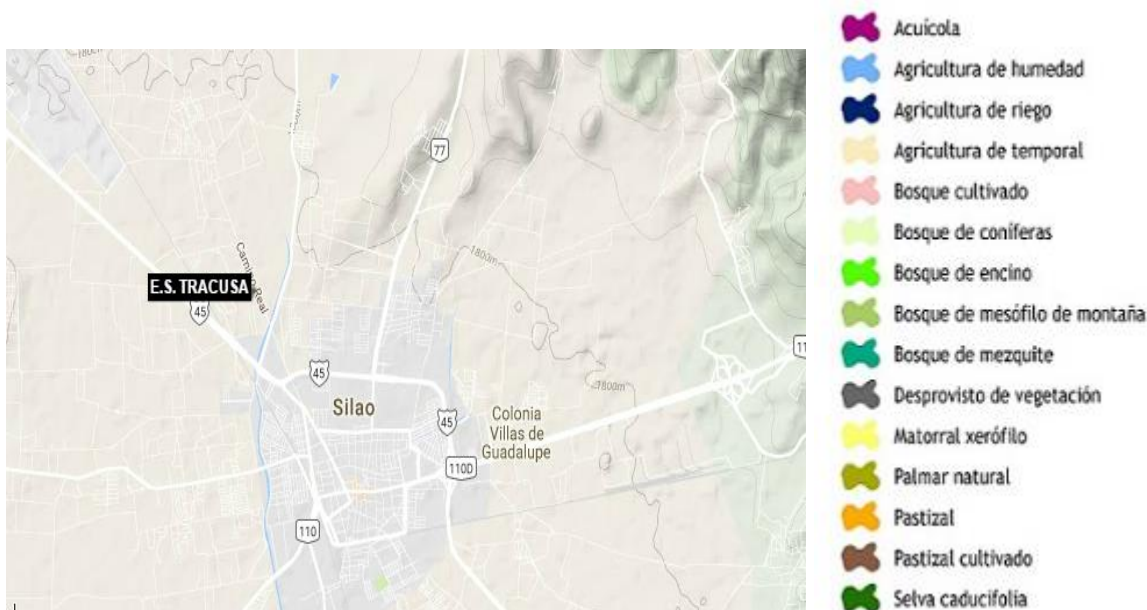

Fauna

La fauna que habita, está compuesta por más de 12 especies de mamíferos, entre los que destacan la zorra (*Vulpes virginianus*), el tejón (*Procyon lotor*) y el venado cola blanca (*Odocoileus virginianus*), la ardilla (*Spermophilus grammurus*), el chuin (*Aphelocoma coerulescens*) así mismo, se registra el alicante (*Pituophis deppei*), catalogada como amenazada por la NOM-059—SEMARNAT200

Flora

Las especies forrajeras que predominan son navajita, zacatón, colorado, tres barbas, lanudo, banderilla de toro, cola de zorra, lobero filiforme y granular, banderita, búfalo, falsa grama, popotillo, lanudo, pata de gallo, popotillo plateado, de amor, flechita, retorcido moreno y tempranero; así como otras especies tales como el largoncillo, gatuño, casahuate, sotol, nopal, cuajote, tepehuaje, palo blanco, pochote, órgano, garambullo, tepame, vara dulce, palo blanco, gatuño, mezquite, huisache, pastizal amacollado y selva baja caducifolia.

Entorno adyacente

MEGA GASOLINERAS S.A. DE C.V.
Informe Preventivo E.S. Tracusa

Cada uno de estos componentes o factores pueden ser diferenciados por el observador por sus características básicas visuales (forma, color, etcétera). A continuación pasaremos a definir brevemente cada uno de ellos y a justificar su contribución en la calidad intrínseca del paisaje

Relieve y geomorfología

El relieve constituye la base sobre la que se asientan los demás componentes del paisaje, por lo que ejerce una fuerte influencia sobre la percepción del paisaje, induciendo además cambios notables en la composición y amplitud de las vistas.

Tres parámetros se consideran básicos para definir el relieve y la geomorfología de una unidad paisajista y para valorar su calidad.

Complejidad topográfica: a mayor complejidad y variedad topográfica mayor calidad del paisaje, ya que se le imprime más riqueza de formas y mayor posibilidad de obtener vistas distintas en función de la posición del observador.

Pendiente: de igual forma, y junto con la complejidad topográfica, se considera que una pendiente pronunciada confiere mayor valor al paisaje que una zona llana o con pendientes muy suaves, que resulta más homogénea.

Formaciones geológicas relevantes: la presencia de una de estas formaciones (acantilados, agujas, grandes formaciones rocosas, etcétera), cualquiera que sea su tipo y extensión, confiere al paisaje un cierto rasgo de singularidad.

Vegetación

El 71.29 % del territorio municipal está ocupado por la actividad agrícola con una superficie de 40,136 hectáreas. En tanto que el pastizal natural apenas cubre un 11.74 % del municipio. Es importante observar que la cobertura de bosque (2.57%) y matorral (2.33%) está sumamente limitado con apenas una superficie de 3, 800 hectáreas. Lo anterior es un reflejo de una problemática ambiental que ha perdurado en el territorio y se suma a la tendencia estatal de fuerte transformación por la deforestación. El bosque caducifolio prácticamente se restringe al norte del municipio en el cerro del cubilete. El matorral y el pastizal natural están restringidos en la periferia con algunas zonas en las localidades Los Rodríguez y Bajío de Bonillas.

Afectación paisajística

Para la valoración de la afectación paisajística es necesario el análisis cualitativo y cuantitativo de los elementos del paisaje para determinar de esta forma la calidad intrínseca visual del paisaje dichos criterios se muestran en la tabla 33 y es necesario una vez determinados los valores a dichos criterios, aplicar la fórmula N° 1 relativizando la valoración de los elementos y de la singularidad, al valor máximo de calidad del paisaje (84 unidades, correspondientes a 21 criterios o parámetros considerados en la valoración, por 4 unidades o valor máximo de calidad cada uno de ellos.

Los elementos o componentes básicos del paisaje (relieve, vegetación, agua, elementos antrópicos, etcétera) se han puntuado a una escala de 0 a 4 unidades de calidad según criterios propuestos por diversos expertos, así como la singularidad de los elementos que ha sido puntuada de la misma forma.

Fórmula N° 1 Calidad Intrínseca visual del paisaje

$$CL = \frac{Ve + Vs}{100}$$

(Formula N°1) ($0 < CI < 100$).

Dónde:

Cl= Calidad intrínseca visual del paisaje

Ve = Elementos o componentes básicos del paisaje.

Vs = Singularidad de los elementos del paisaje.

Factor de visibilidad

El cambio que se produce en la calidad intrínseca del paisaje por la realización de un proyecto o de una actividad se verá agravado por el grado de visibilidad de la actuación. Este factor de visibilidad vendrá determinada por las condiciones visibles de las obras como los puntos de observación, la distancia de la observación, la frecuencia de la observación y la cuenca visual para ello es necesario aplicar la siguiente formula:

Fórmula N° 2 Factor de visibilidad

$$Fv = A + B + C + D$$



Donde:

Fv = Factor de visibilidad

A= Puntos o zonas de observación

B= Distancia del punto de observación, al área de actuación

C=Frecuencia de observación

D= Cuenca visual de la actuación

De forma general los cuatro parámetros tomarán mayores valores cuando permitan una mayor y mejor observación del punto.

Finalmente es necesario calcular el índice de afectación paisajística para determinar así la categoría del impacto visual generado que va desde mínimo, ligero, medio y notable para ello se aplica la siguiente fórmula

Fórmula N° 3 Índice de afectación paisajística

$$IP = CI \times Fv$$

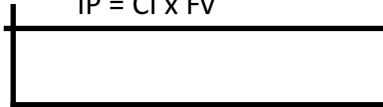

Donde

IP= Índice de afectación paisajística

CI= Calidad visual intrínseca del paisaje

Fv= Factor de visibilidad

Criterios de categorización del paisaje

Índice de afectación paisajística	Categorización del paisaje
1 a 33	Mínimo (MI)
34 a 66	Ligero (L)
67 a 100	Medio (M)
100 a 200	Notable (N)

A continuación se muestran los criterios de valoración de la calidad intrínseca del paisaje así como la singularidad de los mismos.

MEGA GASOLINERAS S.A. DE C.V.

Informe Preventivo E.S. Tracusa

Criterios de valoración de la calidad intrínseca del paisaje

A. Complejidad Topográfica	0	1	2	3	4	Valor
Muy Alta						1
Alta						
Media						
Baja						
Muy Baja						
B. Pendiente	0	1	2	3	4	Valor
Muy escarpada: >50 %						1
Fuerte: 30 - 50 %						
Moderada: 20 - 30 %						
Suave: 10 - 20 %						
Llana o muy suave: < 10 %						
C. Formaciones Geológicas	0	1	2	3	4	Valor
Presencia de formaciones geológicas relevantes						0
Ausencia de formaciones geológicas relevantes						
D. Grado de Cubierta de la vegetación	0	1	2	3	4	Valor
75 - 100%						0
50 - 75%						
25 - 50 %						
5 - 25 %						
< 5 %						

Media						0
Baja						
Muy baja						

I. Contraste Cromático de la Vegetación	0	1	2	3	4	Valor
--	----------	----------	----------	----------	----------	--------------

Muy acusado: ricas combinaciones, variedad de colores fuertes						
Acusado: variaciones de color acusadas						
Medio: alguna variación, pero no dominante						0
Bajo: Tonos apagados, poca variedad de colores						
Muy bajo: no hay variaciones ni contraste de color						

J. Estacionalidad de la Vegetación	0	1	2	3	4	Valor
---	----------	----------	----------	----------	----------	--------------

Formación vegetal mixta, con fuertes contrastes cromáticos estacionales						
Formación vegetal mixta, con contrastes cromáticos estacionales no muy acusados						
Formación uniforme, con fuerte variación estacional (caducifolias, herbáceas anuales)						0
Vegetación monocromática uniforme, con contraste estacional nulo o muy bajo						
Ausencia casi total de vegetación						

K. Superficie de Agua Vista	0	1	2	3	4	Valor
------------------------------------	----------	----------	----------	----------	----------	--------------

Presencia de agua en láminas superficiales (lagos, pantanos, etc.)						0
Presencia de agua en formas lineales (arroyos, ríos, etc.)						
Presencia puntual de agua (fuentes, manantiales, etc.)						

No presencia de agua						
L. Estacionalidad del caudal	0	1	2	3	4	Valor
Caudal permanente						0
Caudal estacional, presente más de 6 meses al año						
Caudal estacional, presente menos de 6 meses al año						
M. Apariencia subjetiva del agua	0	1	2	3	4	Valor
Aguas de apariencia limpia y clara						0
Aguas algo turbias, poco transparentes, pero no sucias						
Aguas muy turbias, sucias de apariencia poco agradable						
N. Existencia de puntos singulares	0	1	2	3	4	Valor
Presencia de varios puntos singulares o muy perceptibles						1
Presencia de pocos puntos singulares o poco perceptibles						
Ausencia de puntos singulares						
O. Actividades agrícolas y ganaderas	0	1	2	3	4	Valor
Vegetación natural o formas de explotación racional ancestrales						2
Explotaciones extensivas tradicionales o naturalizadas						
Superficie parcialmente dedicada a actividades de poca intensidad						
Cultivos recientemente abandonados o condicionados por anterior actividad intensiva						
Superficie totalmente ocupada por explotaciones intensivas						
P. Densidad Viaria	0	1	2	3	4	Valor
No hay vías de comunicación interiores ni próximas						

Vías de tráfico bajo en las cercanías de la unidad							0
Vías de tráfico intenso en las cercanías de la unidad							
Vías de tráfico bajo atravesando la unidad							
Vías de tráfico intenso atravesando la unidad							
Q. Construcción / Infraestructura	0	1	2	3	4	Valor	
Ausencia de construcciones e infraestructuras							0
Construcciones tradicionales, integradas en el paisaje o con valor artístico							
Construcciones no tradicionales, de carácter puntual o lineal (líneas eléctricas, repetidores)							
Construcciones no tradicionales extensivas (núcleos urbanos, industriales)							
R. Explotaciones industriales y mineras	0	1	2	3	4	Valor	
Ausencia de explotaciones en la unidad y sus cercanías							4
Presencia cercana de explotaciones, pero sin incidencias en la unidad							
Presencia en la unidad o sus cercanías, con fuerte incidencia ambiental en la unidad							
S. Rasgos Históricos Culturales	0	1	2	3	4	Valor	
Presencia de valores tradicionales únicos, frecuentados o en uso							0
Presencia de algún valor poco relevante, no tradicional o en desuso							
Ausencia de cualquier valor							
T. Escenario Adyacente	0	1	2	3	4	Valor	

Realzan notablemente los valores paisajísticos del espacio						2
Son inferiores a las del territorio, pero no lo realzan de forma notable						
Similares a las del espacio estudiado						
Superiores a las del espacio estudiado, pero sin desvirtuarlo						
Notablemente superiores a las del espacio estudiado						
U. Rasgos paisajísticos singulares	0	1	2	3	4	Valor
Presencia de uno o varios elementos paisajísticos únicos o excepcionales						0
Presencia de uno o varios elementos paisajísticos poco frecuentes						
Rasgos paisajísticos característicos, aunque similares a otros en la región						
Elementos paisajísticos bastante comunes en la región						
Ausencia de elementos singulares relevantes						
TOTAL						11
Valor máximo						84

III.4.3 Funcionalidad

Medio socioeconómico

La población total del municipio en 2010 fue de 173,024 personas, lo cual representó el 3.2% de la población en el estado.

- En el mismo año había en el municipio 36,519 hogares (2.9% del total de hogares en la entidad), de los cuales 7,464 estaban encabezados por jefas de familia (2.5% del total de la entidad).
- El tamaño promedio de los hogares en el municipio fue de 4.7 integrantes, mientras que en el estado el tamaño promedio fue de 4.3 integrantes.
- El grado promedio de escolaridad de la población de 15 años o más en el municipio era en 2010 de 7.3, frente al grado promedio de escolaridad de 7.7 en la entidad.

En 2010, el municipio contaba con 133 escuelas preescolares (2.9% del total estatal), 127 primarias (2.7% del total) y 50 secundarias (3%). Además, el municipio contaba con 19

MEGA GASOLINERAS S.A. DE C.V.

Informe Preventivo E.S. Tracusa

bachilleratos (2.5%), tres escuelas de profesional técnico (4.8%) y cuatro escuelas de formación para el trabajo (2.7%). El municipio no contaba con ninguna primaria indígena.

- Las unidades médicas en el municipio eran 18 (2.6% del total de unidades médicas del estado).
- El personal médico era de 220 personas (2.8% del total de médicos en la entidad) y la razón de médicos por unidad médica era de 12.2, frente a la razón de 11.2 en todo el estado.
- En 2010, 92,114 individuos (57% del total de la población) se encontraban en pobreza, de los cuales 71,416 (44.2%) presentaban pobreza moderada y 20,698 (12.8%) estaban en pobreza extrema.
- En 2010, la condición de rezago educativo afectó a 25.9% de la población, lo que significa que 41,885 individuos presentaron esta carencia social.
- En el mismo año, el porcentaje de personas sin acceso a servicios de salud fue de 18.2%, equivalente a 29,326 personas.
- La carencia por acceso a la seguridad social afectó a 68.7% de la población, es decir 110,927 personas se encontraban bajo esta condición.
- El porcentaje de individuos que reportó habitar en viviendas con mala calidad de materiales y espacio insuficiente fue de 13.8% (22,268 personas).
 - El porcentaje de personas que reportó habitar en viviendas sin disponibilidad de servicios básicos fue de 36.3%, lo que significa que las condiciones de vivienda no son las adecuadas para 58,572 personas.
- La incidencia de la carencia por acceso a la alimentación fue de 27%, es decir una población de 43,617 personas.

III.5 Metodología para identificar y evaluar los impactos ambientales.

III.5.1 Metodología para identificar y evaluar los impactos ambientales.

El método utilizado en el presente estudio para la identificación y evaluación de impactos sobre el medio ambiente o sobre alguno de sus componentes se clasifica dentro de los Sistemas de Red y Gráficos y se denomina Matrices Causa-Efecto. Estos son métodos cualitativos y cuantitativos, son muy valiosos para valorar diversas alternativas del mismo proyecto, así como establecer medidas correctas para contrarrestar efectos negativos que pudieran ocasionar un desequilibrio ecológico. El más conocido de éstos es la Matriz de Leopold.

Indicadores de impacto

Con base a las condiciones ambientales actuales, con fundamento en el Capítulo IV. Descripción del Sistema Ambiental y Señalamiento de la Problemática Ambiental detectada en el Área de Influencia del Proyecto, se determinaron los siguientes indicadores de impacto.

Componentes Abióticos

Aire

- Calidad del aire
- Ruido

Agua

- Calidad del agua

Suelo

Calidad del suelo

- Erosión

Componentes Biológicos

Flora

- Conformación de áreas verdes y reforestación

Componentes Socioeconómicos

Calidad de vida

- Empleo
- Demanda de servicios

Lista indicativa de indicadores de impacto

A continuación se muestra la lista indicativa con relación a la lista de indicadores de impacto, descrita en el apartado anterior, para las etapas de preparación del sitio, construcción, operación y mantenimiento y abandono de sitio (en caso de llevar a cabo esta etapa en algún momento dado); pues en la etapa de operación estas emisiones serán difíciles de monitorear y mitigar.

CALIDAD DEL AIRE

Emisiones a la atmósfera

Como indicativo, para que la calidad del aire sea buena, deberá emitirse a la atmósfera como máximo los límites establecidos en las siguientes normas:

NOM-041-SEMARNAT-2006.- Establece los límites máximos permisibles de emisión de gases contaminantes provenientes del escape de los vehículos automotores en circulación que utilizan gasolina como combustible

MEGA GASOLINERAS S.A. DE C.V.

Informe Preventivo E.S. Tracusa

NOM-045-SEMARNAT-2006.- Establece los niveles máximos permisibles de opacidad del humo proveniente del escape de vehículos automotores en circulación que usan diésel o mezclas que incluyan diésel como combustible.

NOM-050-SEMARNAT-1993.- Establece los niveles máximos permisibles de emisión de gases contaminantes provenientes del escape de los vehículos automotores en circulación que usan gas licuado de petróleo, gas natural u otros combustibles alternos como combustibles

RUIDO

Para contaminación ambiental originada por la emisión de ruido ocasionado por automóviles, camiones, tracto camiones, etc., es necesario tomar lo establecido en la siguiente Norma Oficial Mexicana y compararlo con lo que se está generando en el lugar de trabajo, por lo cual para que se tenga un efecto mínima no se debe rebasar los límites establecidos:

NOM-080-SEMARNAT-1994 referente a los límites máximos permisibles de ruido provenientes del escape de vehículos automotores.

CALIDAD DEL AGUA

NOM-001-SEMARNAT-1996.- Establece los límites máximos permisibles de contaminantes de las descargas de aguas residuales en aguas y bienes Nacionales.

NOM-006-CNA-1997.- Establece las especificaciones y métodos de prueba de las fosas sépticas prefabricadas, para el tratamiento preliminar de las aguas residuales de tipo doméstico, con el fin de asegurar su confiabilidad y contribuir a la preservación de los recursos hídricos y del ambiente.

Los indicativos para determinar la calidad del agua residual en el caso del proyecto serán:

- Volumen generado de agua residual
- Calidad de las descargas

CALIDAD DEL SUELO

Los indicativos para determinar la calidad del suelo en el caso del proyecto serán:

- Cantidad y tipo de residuos generados.
- Disposición y manejo de los residuos generados

EROSIÓN

Un indicativo para determinar la erosión del suelo en el caso del proyecto serán:

- Estabilidad del suelo el cual es directamente relacionado con el tipo de suelo.

CONFORMACIÓN DE ÁREAS VERDES

El indicativo de los impactos en la flora es:

- Superficie destinada a áreas verdes.
- Especies utilizadas en la conformación de áreas verdes
- Reforestación

EMPLEO

El indicativo más claro para este indicador, es el número de individuos ocupados en empleos, generados por el desarrollo del proyecto en sus diferentes etapas y por los servicios conexos.

Estimación cualitativa y cuantitativa de los efectos generados en el área de estudio.

La Matriz de Leopold, fue el primer método que se estableció para la identificación y evaluación del impacto ambiental. En rigor, es un método de identificación o información que se preparó para el Servicio Geológico del Ministerio del Interior de los Estados Unidos de América, como elemento de guía de los informes y de las evaluaciones de impactos ambientales.

La base del sistema es una matriz en que las entradas según columnas contiene las acciones del hombre que pueden alterar el medio ambiente y las entradas según filas son características del medio (Indicadores Ambientales) que pueden ser alteradas. Con las entradas en filas y columnas se pueden definir las relaciones existentes. Como el número de acciones que figura en la matriz son cien, y ochenta y ocho el de efectos ambientales que se proponen con este método, resultan ocho mil ochocientas interacciones posibles, de las cuales, afortunadamente, sólo pocas son de interés especial.

Por otro lado es necesario recordar que no todas las acciones se aplican en todos los proyectos, y que no todos los componentes ambientales afectables potencialmente son realmente susceptibles de ser modificados, con lo que la matriz de interacción se reduce notablemente, y el número de interacciones también, el punto de permitir que la información que de esta matriz se obtenga sea manejable.

Además, de acuerdo a las características propias del proyecto, podrán agregarse otras acciones y parámetros que no estén contenidos en las listas de verificación sugeridas por el método

Un primer paso para la utilización de Matriz de Leopold, consiste en la identificación de las interacciones existentes, para lo cual primero se consideran todas las acciones (columnas) que pueden tener lugar dentro del proyecto en cuestión. A continuación se requiere considerar todos aquellos Indicadores ambientales de importancia (filas), trazando una diagonal en la cuadrícula correspondiente a la columna (acción) y fila (componente) considerados. Una vez hecho esto para todas las acciones, se tendrán marcadas las cuadrículas que representen interacciones (o efectos) a tener en cuenta. Después que se han marcado las cuadrículas que representen impactos posibles, se procede a una evaluación individual de los más importantes; así cada cuadrícula admite dos valores:

- Magnitud, según el número de 1 a 5, en el que 5 corresponde a la alteración máxima provocada en el componente ambiental considerado, y 1 la mínima.
- Importancia (ponderación), que da el peso relativo que el componente ambiental considerado tiene dentro del proyecto, o la posibilidad de que se presenten alteraciones.

Los valores de magnitud van precedidos de un signo positivo (+) o negativo (-), según se trate de efectos en provecho o desmedro del medio ambiente, respectivamente, entendiéndose como provecho a aquellos componentes que mejoran la calidad ambiental.

La forma como cada acción propuesta afecta a los parámetros ambientales analizados, se puede visualizar a través de los promedios positivos y promedios negativos para cada columna, que no son más que la suma cuadrículas marcadas cuya magnitud tenga el signo positivo y negativo respectivamente.

Con los promedios positivos y negativos no se puede saber que tan beneficiosa es la acción propuesta, para definir esto se recurre al promedio aritmético. Para obtener el valor en el casillero respectivo, sólo basta multiplicar el valor de la magnitud con la importancia de cada casillero, y adicionarlos algebraicamente según cada columna. De igual forma las mismas estadísticas que se hicieron para cada columna deben hacerse para cada fila.

En síntesis para elaborar la Matriz de Evaluación de Impactos Causa- Efecto (Leopold), se aplicaron los siguientes procedimientos:

1. Determinar el área a evaluar.
2. Determinar las acciones que ejercerá el proyecto sobre el área.
3. Determinar para cada acción, que elementos se afectan, (Indicadores ambientales).
Esto se logra mediante el rayado correspondiente a la cuadrícula de interacción.
4. Determinar la importancia de cada elemento en una escala de 1 a 5.

5. Determinar la magnitud de cada acción sobre cada elemento de en una escala de 1 a 5.
6. Determinar si la magnitud, es positiva o negativa.
7. Determinar cuantas acciones del proyecto afectan al ambiente, desglosándolas en positivo o negativas.
8. Establecer los números de impactos positivos y negativos.
9. Determinar cuántos elementos del ambiente son afectados por el proyecto, desglosándolos en positivos y negativos.
10. Establecer las sumatorias totales de los impactos.

III.5.2 Identificación de Impactos.

En la siguiente tabla se analizan los impactos ambientales identificados a partir de la matriz de Leopold por las actividades inherentes al desarrollo del proyecto.

Indicador Ambiental	Etapas	Actividad	Descripción de Impacto Identificado
Generación de emisiones a la atmósfera	Preparación del sitio	Nivelación y conformación	Afectación de la calidad del aire debido a la generación de partículas en la etapa de preparación del sitio.
		Excavación para tanques de almacenamiento	Afectación de la calidad del aire debido a la generación de partículas en la etapa de preparación del sitio.
	Construcción	Construcción de instalaciones generales	Afectación de la calidad del aire debido a la generación de partículas en la etapa de construcción.
	Operación y mantenimiento	Descarga de auto tanques	Emisión de vapores fugitivos derivados de la descarga de auto tanques y del trasiego a vehículos (venta)
	Particulares	Uso de la maquinaria y vehículos.	Afectación de la calidad del aire debido a la generación de partículas y gases de combustión uso de la maquinaria y vehículos.
Generación de Ruido	Preparación del Sitio	Nivelación y conformación	Generación de ruido en la etapa de preparación del sitio.

		Excavación para tanques de almacenamiento	Generación de ruido en la etapa de preparación del sitio.
	Construcción	Construcción de instalaciones generales	Generación de ruido derivada de las actividades de construcción, operación de vehículos y maquinaria
		Acabados generales	Generación de ruido derivada de las actividades de construcción.
		Instalación de dispensarios	Generación de ruido derivada de las actividades de construcción e instalación de infraestructura.
	Particulares	Uso de la maquinaria y vehículos	Generación de ruido por el tránsito local.
Demanda de agua	Preparación del sitio	Nivelación y conformación	Demanda de agua para realizar riegos de auxilio
		Excavación para tanques de almacenamiento	Demanda de agua para realizar riegos de auxilio
	Construcción	Construcción de instalaciones generales	Demanda de agua para llevar a cabo las actividades propias de la construcción, sin generación de aguas residuales
		Acabados generales	Demanda de agua para llevar a cabo las actividades propias de la construcción, sin generación de aguas residuales
	Operación y mantenimiento	Mantenimiento de infraestructura y áreas verdes	Demanda de agua para llevar a cabo el mantenimiento y limpieza de las instalaciones y regado de áreas verdes
	Particulares	Actividades humanas	Generación de aguas residuales proveniente de las instalaciones sanitarias de la estación de servicio
generación de Aguas residuales	Particulares	Actividades Humanas	Generación de aguas residuales proveniente de las instalaciones sanitarias de la estación de servicio,

Calidad del suelo	Preparación del sitio	Nivelación y conformación	Afectación de la calidad del suelo en la etapa de preparación del sitio
		Excavación para tanques	Afectación de la calidad del suelo en la etapa de preparación del sitio
	Abandono del sitio	Reforestación	Reforestación con vegetación local
	particulares	Generación de residuos sólidos urbanos	Se adquirieron botes para almacenar residuos sólidos urbanos con separación primaria (orgánicos e inorgánicos)
		Generación de residuos de manejo especial	Los residuos de manejo especial generados fueron principalmente material de excavación; sin embargo estos fueron utilizados para el nivelar algunas zonas en el predio.
		Generación de residuos peligrosos	Los residuos peligrosos generados fueron principalmente derivados de las actividades de mantenimiento de la maquinaria y vehículos; dichos residuos fueron aceite y estopas impregnadas; sin embargo dicho mantenimiento fue realizado fuera del predio y en un taller mecánico cercano al proyecto
Perdida de la cubierta vegetal	Abandono del sitio	Reforestación	Reforestación con vegetación local.
Desplazamiento de fauna	Abandono del sitio	Reforestación	La reforestación generará un aumento de la población de la fauna local.
Generación de empleos	particulares	En diversas actividades	Se generarán empleos temporales
Demanda de bienes y servicios	Particulares	En diversas actividades	La demanda de bienes y servicios será en todas las etapas en algunos casos de forma temporal.

Una vez identificados los impactos ambientales se proseguirá a su evaluación.

ETAPA	Preparación del Sitio		Construcción				Operación y mantenimiento				Abandono del sitio	Particulares					VALORACIÓN CUANTITATIVA																	
ACTIVIDAD	Nivelación y conformación		Excavación para tanques de almacenamiento		Construcción de instalaciones generales		Acabados generales		Instalación de dispensarios		Descarga de auto tanques	Almacenamiento de combustible		Vertido de combustible	Mantenimiento de infraestructura y áreas verdes	Reforestación	Actividades humanas		Uso de maquinaria y vehículos		Generación de residuos sólidos urbanos		Generación de residuos de manejo especial		Generación de residuos peligrosos		NÚMERO DE IMPACTOS POSITIVOS	NÚMERO DE IMPACTOS NEGATIVOS	SUMATORIA TOTAL DE IMPACTOS					
FACTOR AMBIENTAL	A	I	A	I	A	I	A	I	A	I	A	I	A	I	A	I	A	I	A	I	A	I	A	I	A	I	A	I						
Medio biótico																																		
Aire																																		
Generación de emisiones a la atmósfera	-1	1	-1	1	-1	1	0	1	0	1	-1	1	0	1	0	1	0	1	0	1	0	1	0	1	0	1	0	1	0	1	0	5	-5	
Generación de ruido	-1	1	-1	1	-1	1	-1	1	-1	1	0	1	0	1	0	1	0	1	0	1	0	1	0	1	0	1	0	1	0	1	0	6	-6	
Agua																																		
Demanda de agua	-1	1	-1	1	-1	1	-1	1	0	1	0	1	0	1	0	1	-1	1	0	1	-1	1	0	1	0	1	0	1	0	1	0	6	-6	
Generación de aguas residuales	0	1	0	1	0	1	0	1	0	1	0	1	0	1	0	1	0	1	0	1	-1	1	0	1	0	1	0	1	0	1	0	1	-1	
Suelo																																		
Calidad del suelo	-1	1	-1	1	0	1	0	1	0	1	0	1	0	1	0	1	1	1	0	1	0	1	-1	1	-1	1	-1	1	1	1	5	-4		
Medio biótico																																		
Flora																																		
Pérdida de cubierta vegetal	0	1	0	1	0	1	0	1	0	1	0	1	0	1	0	1	1	1	0	1	0	1	0	1	0	1	0	1	0	1	1	0	1	
Fauna																																		
Desplazamiento de fauna	0	1	0	1	0	1	0	1	0	1	0	1	0	1	0	1	1	1	0	1	0	1	0	1	0	1	0	1	0	1	1	0	1	
Medio socioeconómico																																		
Generación de empleos temporales y permanentes	1	1	1	1	1	1	1	1	1	1	1	0	1	1	1	1	1	1	1	0	1	0	1	0	1	0	1	0	1	0	1	9	0	9
Demanda de bienes y servicios	0	1	0	1	0	1	0	1	0	1	1	1	1	1	1	0	1	0	1	0	1	0	1	0	1	0	1	0	1	0	1	3	0	3
Número de impactos positivos	1	1	1	1	1	1	2	1	2	1	4	0	0	0	0	0	0	0	0	0	0	0	0	0	0	0	0	0	0	0	15			
Número de impactos negativos	4	4	3	2	1	1	0	0	1	0	2	2	1	1	1	0	2	2	1	1	1	1	1	1	1	1	1	1	1	1	23			
Sumatoria total de impactos	-3	-3	-2	-1	0	1	1	2	0	4	-2	-2	-1	-1	-1	-1	-1	-1	-1	-1	-1	-1	-1	-1	-1	-1	-1	-1	-1	-1	-8			

INTERPRETACIÓN DE RESULTADOS

El efecto que cada actividad tiene sobre el indicador ambiental analizado se saca a partir del producto de la magnitud que la actividad va a tener por la importancia del factor ambiental.

$$M_{li} = (A_i)(I_{A_i})$$

Dónde:

MEGA GASOLINERAS S.A. DE C.V.
Informe Preventivo E.S. Tracusa

M_{li} = Magnitud del
 impacto (A_i) =Actividad a
 realizar (I_{Ai}) =Factor
 ambiental

A través de los cuales se sacaron el número de impactos positivos y negativos para cada columna y posteriormente se realizó la sumatoria total de impactos de esta forma podemos visualizar la forma como cada actividad del proyecto afecta a los parámetros ambientales analizados.

Los valores que se registran en sumatoria total indican cuan beneficioso o perjudicial es la actividad de las diferentes etapas del desarrollo del proyecto.

III.5.3 Procedimientos para supervisar

A continuación se muestran las actividades con los valores obtenidos para evidenciar cuales en que etapas se muestran impacto negativos y positivos y así poder sustentar el desarrollo del proyecto.

Resumen de la evolución de la matriz de Leopold por actividad

Actividad	Valor	Interpretación
Preparación		
Nivelación y conformación	-3	No significativo
Excavación para tanques de almacenamiento	-3	No significativo
Construcción		
Construcción de instalaciones generales	-2	No significativo
Acabados generales	-1	No significativo
Instalación de dispensarios	0	No significativo

Operación y Mantenimiento		
Descarga de auto tanques	1	No significativo
Almacenamiento de combustibles	1	No significativo
Venta de combustible	2	No significativo
Mantenimiento de infraestructura y áreas verdes	0	No significativo
Abandono del sitio		
Reforestación	4	No significativo
Particulares		
Actividades humanas	-2	No significativo
Utilización de maquinaria y vehículos	-2	No significativo
Generación de residuos sólidos urbanos	-1	No significativo
Generación de residuos de manejo especial	-1	No significativo
Generación de residuos peligrosos	-1	No significativo

Se aplica el mismo criterio para las filas de la matriz y se observa los impactos hacia los componentes ambientales

Resumen de la valoración de la matriz de Leopold para los componente o factores ambientales

Factores ambientales	Valor	Interpretación
Medio abiótico		
Aire		

Generación de emisiones a la atmósfera	-5	Moderado
Generación de ruido	-6	Moderado
Agua		
Demanda de agua	-6	Moderado
Generación de aguas residuales	-1	No significativo
Suelo		
Calidad del suelo	-4	No significativo
Medio biótico		
Flora		
Pérdida de la cubierta vegetal	1	No significativo
Fauna		
Desplazamiento de la fauna	1	No significativo
Medio socioeconómico		
Generación de empleos	9	Significativo
Demanda de bienes y servicios	3	No significativo

En conclusión se encuentran efectos adversos al medio ambiente por la nivelación, conformación y excavación, sin embargo estos son mínimos por lo cual existen medidas de prevención y mitigación que pueden reducir los efectos.

Descripción de la medida o programa de medidas de mitigación o correctivas por componente ambiental.

Para determinar cada una de las medidas de mitigación, primero se consideró lo establecido en el programa de ordenamiento así como en sus criterios ecológicos, segundo se consideró que fueran viablemente económicas y técnicamente, incluye explicaciones de su

mecanismo, la forma en que se evaluará su eficiencia, la duración estimada de las obras y actividades de mitigación y la etapa en la que se implementarán, así como las especificaciones de operación y mantenimiento en caso de que la medida implique el empleo de equipo o la construcción de obras.

En seguida se presenta una tabla con la información sobre los impactos. Las siguientes medidas se dictan en función de lo observado durante los trabajos de campo realizados en el área del proyecto.

Indicador ambiental	etapa	actividad	Descripción del Impacto identificado	Medidas de mitigación
Generación de emisiones a la atmósfera	Preparación del sitio	Nivelación y conformación	Afectación de la calidad del aire debido a la generación de partículas en la etapa de preparación del sitio.	Se implementaran riesgos de auxilio en el área. Asimismo se cuenta con un programa de verificación y mantenimiento tanto para vehículos como para maquinaria.
		Excavación para tanques de almacenamiento	Afectación de la calidad del aire debido a la generación de partículas en la etapa de preparación del sitio.	Se implementarán riesgos de auxilio en el área. Asimismo se cuenta con un programa de verificación y mantenimiento tanto para vehículos como para maquinaria
	construcción	Construcción de instalaciones generales	Afectación de la calidad del aire debido a la generación de partículas en la	Se implementarán riesgos de auxilio en el área. Asimismo se cuenta con un

			etapa de construcción.	programa de verificación y mantenimiento tanto para vehículos como para maquinaria
	Operación y mantenimiento	Descarga de auto tanques	Emisión de vapores fugitivos derivados de la descarga de auto tanques y del trasiego a vehículos (Venta)	
	Particulares	Uso de la maquinaria y vehículos	Afectación de la calidad del aire debido a la generación de partículas y gases de combustión debido al uso de maquinaria y vehículo	Se establecerán horarios de trabajo. Se elaborará un programa de mantenimiento de maquinaria y vehículos
Generación de ruido	Preparación del sitio	Nivelación y conformación	Generación de ruido en la etapa de preparación del sitio.	Se establecerán horarios de trabajo.
		Excavación para tanques de almacenamiento	Generación de ruido en la etapa de preparación del sitio.	Se establecerán horarios de trabajo. Se elaborará un programa de mantenimiento de maquinaria y vehículos.
	Construcción	Construcción de instalaciones generales	Generación de ruido derivada de las actividades de construcción, operación de	Se establecerán horarios de trabajo. La maquinaria y vehículos permanecerá

			vehículos y maquinaria.	encendida solo el tiempo necesario
		Acabados generales	Generación de ruido derivada de las actividades de construcción.	Se establecerán horarios de trabajo. La maquinaria y vehículos permanecerá encendida solo el tiempo necesario
		Instalación de dispensarios	Generación de ruido derivada de las actividades de construcción e instalación de infraestructura	Se establecerán horarios de trabajo. La maquinaria y vehículos permanecerá encendida solo el tiempo necesario
	Particulares	Uso de la maquinaria y vehículos	Generación de ruido por el tránsito local.	Se prohibirá el uso de claxon y cornetas en el sitio.
Demanda de agua	Preparación del sitio	Nivelación y conformación	Demanda de agua para realizar riegos de auxilio	Se realizará un uso racional del agua. Se contratarán servicios sanitarios portátiles
		Excavación para tanques de almacenamiento	Demanda de agua para realizar riegos de auxilio.	Se realizará un uso racional del agua. Se contratarán servicios sanitarios portátiles.
	construcción	Construcción de instalaciones generales	Demanda de agua para llevar a cabo las actividades propias de la construcción, sin generación	Se realizará un uso racional del agua potable proveniente de pipas.

			de aguas residuales.	
		Acabados generales	Demanda de agua para llevar a cabo las actividades propias de la construcción, sin generación de aguas residuales	Se realizará un uso racional del agua potable proveniente de pipas.
	Operación y mantenimiento	Mantenimiento de infraestructura y áreas verdes	Demanda de agua para llevar a cabo el mantenimiento y limpieza de las instalaciones y regado de áreas verdes	Se realizará un uso racional del agua potable proveniente de pipas. Previo a la descarga la empresa deberá contar con una trampa de grasas para evitar que se viertan grasa
	Particulares	Actividades humanas	Generación de aguas residuales proveniente de las instalaciones sanitarias de la estación de servicio.	Se descargarán las aguas residuales a la fosa séptica.
Generación de aguas residuales	particulares	Actividades humanas	Generación de aguas residuales proveniente de las instalaciones sanitarias de la estación de servicio	Se descargarán las aguas residuales a la fosa séptica
Calidad del suelo	Preparación del sitio	Nivelación y conformación	Afectación de la calidad del suelo en la etapa de	Se propone la elaboración de un programa de reforestación con

			preparación del sitio	Flora nativa después de la etapa de abandono del sitio
		Excavación para tanques	Afectación de la calidad del suelo en la etapa de preparación del sitio.	Se propone la elaboración de un programa de reforestación con Flora nativa después de la etapa de abandono del sitio.
	Abandono del sitio	Reforestación	Reforestación con vegetación local	No aplica.
	Particulares	Generación de residuos sólidos urbanos	Se adquirieron botes para almacenar residuos sólidos urbanos con separación primaria (orgánicos e inorgánicos)	Se dispondrán botes para almacenar residuos sólidos urbanos con separación primaria (orgánicos e inorgánicos).
		Generación de residuos de manejo especial	Los residuos de manejo especial generados fueron principalmente material de excavación; sin embargo estos fueron utilizados para el nivelar algunas zonas en el predio.	Los residuos de manejo especial generados estarán constituidos de material de construcción. Estos deberán de ser dispuestos conforme a los lineamientos de las autoridades correspondientes .

		Generación de residuos peligrosos	Los residuos peligrosos generados serán principalmente derivados de las actividades de mantenimiento de la maquinaria y vehículos; dichos residuos estarán constituidos por aceite y estopas impregnadas; sin embargo dicho mantenimiento o será realizado fuera del predio y en un taller mecánico cercano al proyecto.	<p>Se tendrá un almacén de residuos peligrosos que en este caso será el cuarto de sucios donde se almacenaran hasta su disposición con empresas prestadoras de este servicio.</p> <p>Se tendrá que dar de alta ante la SEMARNAT como empresa generadora de Residuos Peligroso y se les tendrá que dar una disposición adecuado de acuerdo a lo que marca la Ley General Para la Prevención y Gestión Integral de los Residuos (LGPGIR).</p>
Perdida de la cubierta vegetal	Abandono del sitio	Reforestación	Reforestación con vegetación local	No aplica
Desplazamiento de fauna.	Abandono del sitio	Reforestación	La reforestación generará un aumento de la población de la fauna local.	No aplica
Generación de empleos	Particulares	En diversas actividades	Se generarán empleos temporales.	No aplica

Demanda de bienes y servicios	particulares	En diversas actividades	La demanda de bienes y servicios será en todas las etapas en algunos casos de forma temporal.	No aplica
-------------------------------	--------------	-------------------------	---	-----------

Cabe mencionar que se aplicarán, en todo momento y actividades, medidas de orden y limpieza que beneficiarán, entre otros aspectos, en utilizar los materiales necesarios y bien identificados, además de estar de manera ordenada con lo cual se evitará el desperdicio de materiales e insumos; ayudando con esto, de una manera indirecta, a disminuir los impactos ambientales negativos en los lugares en donde se obtiene de origen dichos insumos.

Con la implementación de dicha técnica se tendrán los siguientes beneficios:

- Eliminación de desperdicios
- Reducción de materiales en proceso de construcción y detalle del proyecto
- Incremento en la productividad laboral
- Evitar accidentes
- Incrementar la velocidad de mejora
- Disminución de emisiones contaminantes

Impactos residuales

Considerando que el impacto residual es aquel efecto que permanece en el ambiente, aún después de las medidas de mitigación, prácticamente son aquellos impactos ambientales que no pueden ser mitigados, los cuales pueden ser benéficos o adversos, y los que son adversos pero reducidos en su magnitud por alguna medida de mitigación, pero no eliminados; o bien que su efecto se suma a los efectos de impactos resultantes de acciones particulares simultáneas o preexistentes, entonces se puede decir que los impactos residuales identificados en este proyecto son los siguientes:

- Impacto social por satisfacer la creciente demanda de combustibles para los vehículos, camiones, etc., en las áreas circundantes.
- Impacto social por la generación de oportunidades de trabajo, aunque sean grupos pequeños los beneficiados, durante todas las etapas del proyecto, con la contratación del personal y los beneficios sociales y económicos que esto conlleva para las áreas cercanas al sitio del proyecto.

No se considera que existan impactos ambientales negativos remanentes, pues con las medidas expuestas anteriormente se espera que los impactos al ambiente sean mínimos, haciendo viable el proyecto.

III.6 Planos de localización del área en la que se pretende realizar el proyecto.

Mapa de micro localización y del contexto del proyecto en su área de influencia. Utilizar como base una carta topográfica del Instituto Nacional de Estadística, Geografía e Informática (INEGI), donde se señale lo siguiente:



En el mapa anterior podemos observar:

- Ubicación, poligonal y/o trazo del proyecto.
- Área de influencia
- Vías de acceso al sitio del proyecto
- Asentamientos humanos
- Hidrología superficial
- Zonas federales.

Carta 1. Fotografía aérea del proyecto

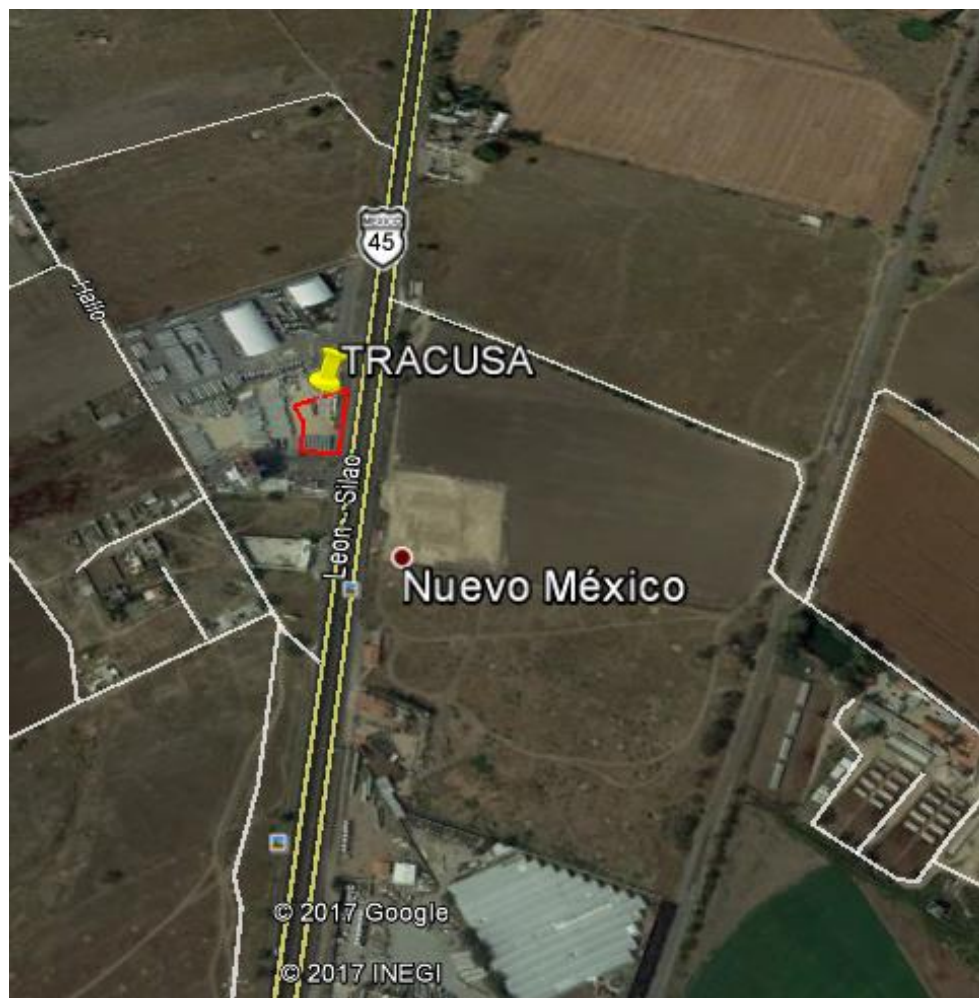

Carta 2. Ubicación del proyecto



Carta 3. Acercamiento de fotografía aérea

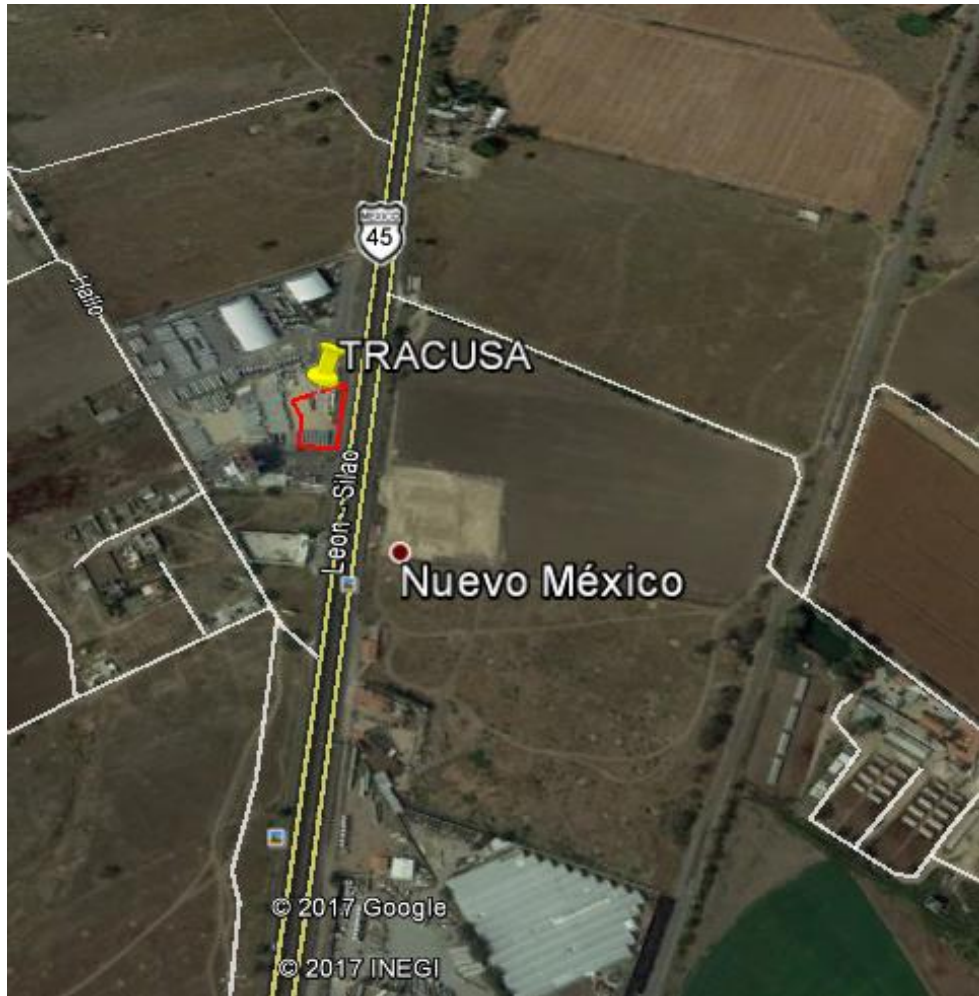

Carta 4. Área de influencia



Vías de acceso al sitio del proyecto (terrestre, aéreo, marítimo y/o fluvial, entre otros).
Hidrología superficial.

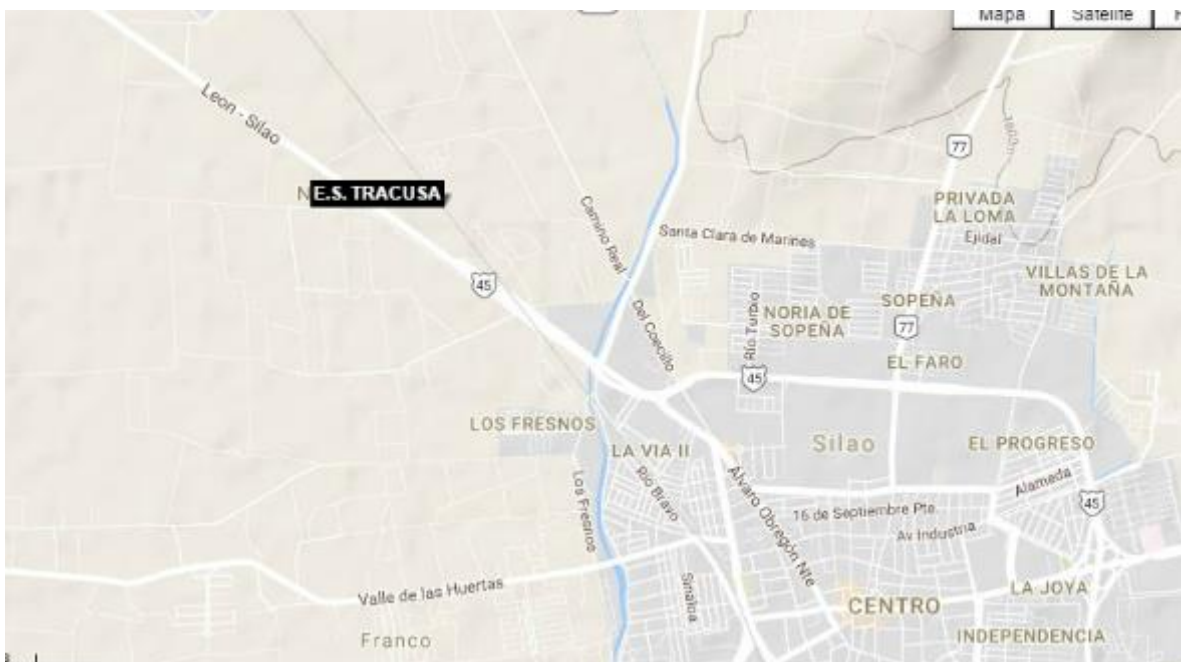

III.6.1 Uso actual de suelo y/o cuerpos de agua en el sitio del proyecto y en sus colindancias

Después describió la composición del uso de suelo y la vegetación del municipio de Silao, detallando el tipo de suelo y la superficie en hectáreas. En 2011 el uso de suelo tenía la siguiente composición: Uso de suelo de Agricultura tiene 37,567.43 has, Asentamiento Humano con 2,638.22 has, Pastizal con 5,894.51 ha, Matorral con 1,269.14 ha, Selva Baja Caducifolia con 3,340.19 ha. Bosque con 2,429.41 has y cuerpo de agua con 235.57 Has. Otro tema que se trató fue el uso de suelo en zona urbana.

En 2007 el uso de suelo en área urbana más importante era el de Vivienda popular que abarcaba 1,089.62 has y representaba el 43.80% de la superficie de los predios, le seguía la vivienda media y alta con 490.77 has que conformaban el 19.73% de la superficie, después se ubicaba la industria con 473.66 has y 19.04 %, seguido del uso de equipamiento con 392.03 has y 15.76%, y por último estaba el uso de suelo de unidad habitacional con 41.47has y 1.67%. Dando un total general de 2,487.56 hectáreas.

Para el 2013 la superficie de vivienda popular aumento en términos absolutos más del doble con respecto al 2007, abarcando 2,460.08 hectáreas que representan el 47% de la superficie de la zona urbana, el uso de industria aumento a Industria tanto en términos absolutos como relativos con 1,508.23 has y el 28.93%, seguido de vivienda media y alta 620 has que representa el 11.89%. Después viene equipamiento con 420.48 has (8.07%) y por último el uso de unidad habitacional con 204.12 has (3.92%). Después se abordó el tema de la vivienda subrayando como en Silao hay cada vez más viviendas pero con menos habitantes. Se hizo un análisis de la distribución territorial de las viviendas y de la densidad poblacional.

Las áreas con las que contará la estación de servicio serán las siguientes:

Zona y Espacio		M2	%
Administrativa	Cuarto de sucios	3.96	0.16
	Residuos peligrosos	3.96	0.16
	Bodega de limpios	11.39	0.46
	Cto. De control	9.74	0.40
	Recuento	2.36	0.10
	Cto. De empleados	19.30	0.78
	Cto. De maquinas	6.66	0.27
	Cto. Eléctrico	6.66	0.27
	Vestíbulo	4.03	0.16
	Baños públicos	63.10	2.56
combustible	Techumbre zona de gasolinas	411.66	16.72
	Zona de tanques	140.00	5.68
Exterior	Estacionamiento	156.50	6.35
	Banqueta y andadores	159.14	6.46
	Circulación vehicular	1,289.88	52.38
	Áreas verdes	174.34	7.08
	Superficie total	2,462.68	100

III.6.2 Descripción de obras asociadas al proyecto

No hay obras asociadas al proyecto.

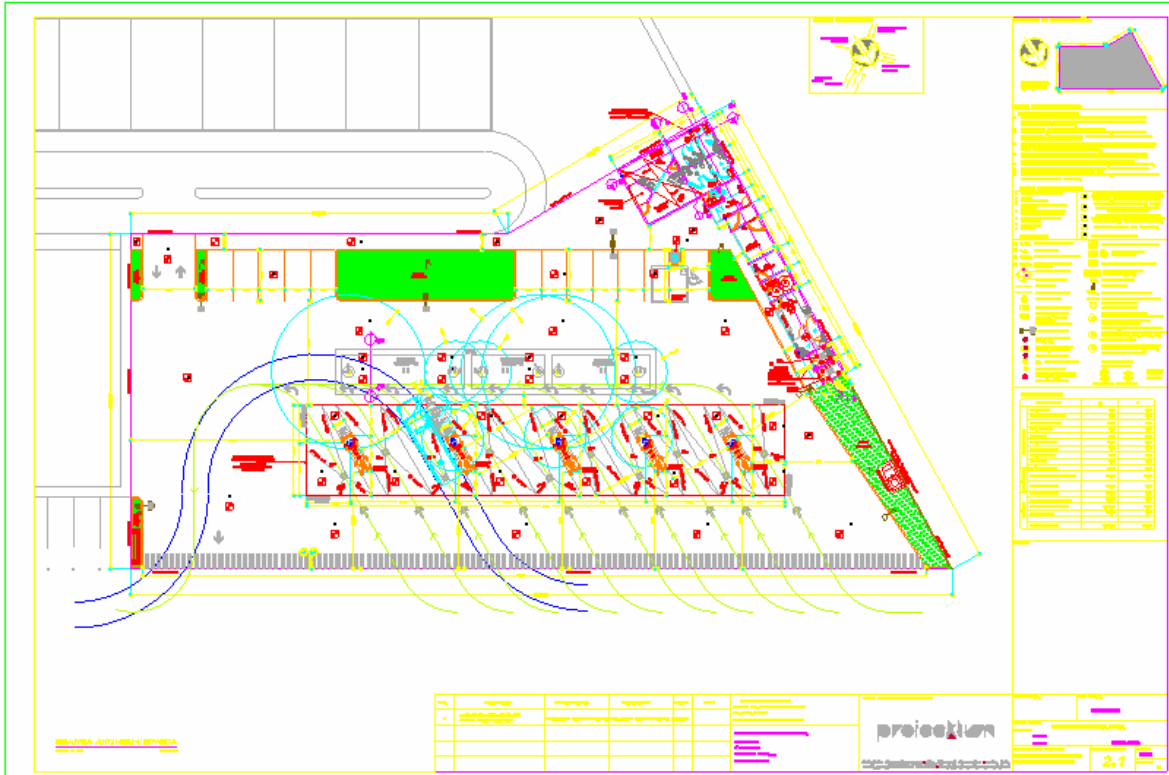

En el presente plano así como en las ubicaciones señaladas con anterioridad, se podrá apreciar:

- Las colindancias.
- Los usos del suelo en las colindancias y los predominantes en la zona.
- Las áreas y/o la infraestructura de proceso o productivas.
- Las áreas y/o la infraestructura de servicios operativos.
- Las zonas y/o la infraestructura de sistemas para la protección al ambiente.
- Las vialidades internas, áreas de estacionamiento y maniobras vehiculares.
- Los trazos de las líneas de suministro de energía eléctrica hacia el proyecto, así como los de salida hacia los diferentes destinos. Indicar el origen y destino de dichas líneas.
- Las áreas que presenten vegetación natural y los cuerpos de agua superficiales.
- Las áreas verdes que serán conservadas o creadas.

III.7 Condiciones adicionales

Respecto al agua que se ocupara en general para uso y mantenimiento de las instalaciones se contará con una cisterna para el almacenamiento del agua, la cual tiene una capacidad de **20.00 m3**.

La capacidad de dicha cisterna fue calculada considerando una periodicidad de abastecimiento semanal, considerando las necesidades para el personal que laborará en la

estación de servicio y clientes en general, así como el mantenimiento de las instalaciones de acuerdo a la siguiente tabla.

Consumo de agua

Etapa	Requerimientos de agua		Descarga de residuos líquidos (litros)	Destino de los residuos líquidos
	Agua cruda	Agua potable		
Preparación del sitio	54,000.00	608.00		
Construcción	108,000.00	2,052.00		
Operación	1,500 / día	30/ día	1,500 / día	Fosa séptica
Mantenimiento	963.75 /semanas		963.75 / semana	Fosa séptica
Abandono del sitio	No se considera			

** El agua a utilizar será empleada en riesgos de auxilio e incorporación de agregados.

Considerando reducir el impacto ambiental que pudiera dar a este factor se propone:

1.- Instalar en la estación de servicio accesorios y equipos que permitan controlar el consumo de este líquido.

Respecto de los residuos, la mayor parte de residuos son los generados durante la preparación del sitio, construcción, operación, mantenimiento y en un momento dado el abandono del sitio y que corresponden a los de residuos de tipo doméstico, es decir, la basura generada por los trabajadores y que está compuesta por: residuos de alimentos, cajas y embalajes, botellas, bolsas, latas, etc.,

La empresa deberá instalar contenedores metálicos para la recolección de basura y residuos sólidos no peligrosos tanto en el área en las etapas de preparación del sitio y construcción, así como en el área administrativa y en áreas estratégicas en la estación de servicio durante la operación de la misma, cuando se llegue a la máxima capacidad de estos tambos, estos residuos serán retirados periódicamente por el servicio de limpia de la zona y serán depositados en el lugar indicado por el municipio.

Siendo importante mencionar que dado los residuos que generan este tipo de proyectos en la etapa de operación, permiten establecer un programa de manejo de residuos de manejo especial, debido a la generación de desechos que pueden aprovecharse antes de su disposición final por la existencia del local comercial (vasos, envolturas, latas, botellas, etc.), siempre y cuando se creen los mecanismos adecuados para su separación y posterior entrega en centros de acopio autorizados, estimando aproximadamente un porcentaje de recuperación del 70%, (pudiendo incrementarse durante el desarrollo del programa en el

cual se debe de considerar la capacitación de las personas que acudan), tenemos que de los 900 Kg/mes (30 Kg/día), 630Kg/mes (21 Kg/día) pudieran evitarse que lleguen al tiradero de basura del municipio.

Los residuos líquidos son los generados por las instalaciones sanitarias que se localizan en el área del proyecto.

La descarga de las aguas residuales provenientes de las instalaciones sanitarias se verterá a la fosa séptica.

Las emisiones a la atmósfera durante la actividad de preparación del sitio provendrán principalmente por el movimiento de tierras.

Estas emisiones son muy difíciles de controlar, solo se recomienda que antes de cualquier movimiento de tierras que puedan provocar el levantamiento de polvos se realicen riegos de auxilio.

No obstante, cabe aclarar que en el predio donde se ubica el proyecto no existen conjuntos habitacionales vecinos, asimismo, que cercano a este no se ubican hospitales, escuelas, centros religiosos, centros culturales, centros turísticos, razón por la cual la emisión del ruido emitido no es relevante.

Durante el presente estudio se concluye lo siguiente:

Una vez analizada la información del proyecto *Estación de Servicio MEGAGAS "Tracusa"*; así como del medio en donde se pretende realizar el proyecto se puede determinar que no existen actividades que pudieran ocasionar una afectación grave al medio natural circundante, por lo tanto es bajo el impacto que generado.

Aunque se observan impactos hacia el medio natural, se considera que las medidas que se aplicaron para su mitigación evitaban el deterioro ambiental.

En adición, la instalación del proyecto influirá de manera positiva a la economía del área donde se llevara a cabo su instalación.

Finalmente, dentro de su operación no se emplearán recursos del área que de alguna manera puedan alterar su entorno. Por lo tanto, no interfiere en los procesos naturales de la zona.

Por lo anteriormente expuesto se concluye que el proyecto es ambientalmente **viable para su operación**.

FUENTES

Programa Municipal de Desarrollo Urbano y Ordenamiento Ecológico Territorial para el municipio de Silao de la Victoria, Guanajuato

http://seieg.iplaneg.net/seieg/doc/pmduoet_silao_vi_2015_1454701672.pdf

https://www.google.com.mx/url?sa=t&rct=j&q=&esrc=s&source=web&cd=5&cad=rja&uact=8&ved=0ahUKEwiv7d7y0MrUAhWMSyYKHSQ3Ab4QFgg4MAQ&url=http%3A%2F%2F201.159.134.38%2Fobtenerdoc.php%3Fpath%3D%2FDocumentos%2FESTADO%2FGUANAJUATO%2FTODOS%2520LOS%2520MUNICIPIOS%2Fo2852018.doc%26nombreclave%3Do2852018.doc&usg=AFQjCNEpU_7cv2zfm5N8GA5eYucaFhD-w&sig2=3AU3DCFHNjTrwUj79VmNw

http://seieg.iplaneg.net/seieg/doc/pmduoet_silao_vi_2015_1454701672.pdf

<http://inafed.gob.mx/work/enciclopedia/EMM11guanajuato/municipios/11037a.html>

<http://siglo.inafed.gob.mx/enciclopedia/EMM11guanajuato/municipios/11037a.html>

<http://www.inafed.gob.mx/work/enciclopedia/EMM11guanajuato/municipios/11027a.html>

Sismicidad

http://www.cenapred.unam.mx/es/Transparencia/FAQ/SISI/Anexo7.2/00_07_CI_RG_300_52000.pdf

Geología

http://internet.contenidos.inegi.org.mx/contenidos/Productos/prod_serv/contenidos/espanol/bvinegi/productos/geografia/tematicas/Geologia_hist/702825643898.pdf

<http://www.beta.inegi.org.mx/app/biblioteca/ficha.html?upc=702825643898>

Uso de Suelo y Vegetación

http://buscador.inegi.org.mx/search?requiredfields=cve_titgen:3587&client=ProductosR&proxystylesheet=ProductosR&num=10&getfields=* &sort=meta:edicion:D:E::D&entsp=a_inegi_politica_p72&lr=lang_es%7Clang_en&oe=UTF-8&ie=UTF-8&entqr=3&filter=0&site=ProductosBuscador&tlen=260&ulang=es&ip=10.210.100.247&q=+inmeta:Entidad%3DGuanajuato&dnavs=inmeta:Entidad%3DGuanajuato&start=30

<http://www.beta.inegi.org.mx/app/biblioteca/ficha.html?upc=702825653538>

MEGA GASOLINERAS S.A. DE C.V.

Informe Preventivo E.S. Tracusa

Edafología

http://internet.contenidos.inegi.org.mx/contenidos/Productos/prod_serv/contenidos/espanol/bvinegi/productos/geografia/tematicas/Usosuelo_hist/1_50_00/serie_I/702825653538.pdf

<http://www.beta.inegi.org.mx/app/biblioteca/ficha.html?upc=702825661427>

Temperaturas

<http://smn.cna.gob.mx/es/informacion-climatologica-ver-estado?estado=gto>

<http://smn.cna.gob.mx/es/informacion-climatologica-ver-estado?estado=gto>

<http://smn.cna.gob.mx/es/climatologia/temperaturas-y-lluvias/mapas-diarios-de-temperatura-y-lluvia>

Indicadores sociodemográficos

https://www.gob.mx/cms/uploads/attachment/file/44751/Guanajuato_037.pdf