

INFORME PREVENTIVO DE IMPACTO AMBIENTAL

**OPERACIÓN DE LA ESTACIÓN
DE SERVICIO,
“DINAMICA DE COMBUSTIBLES,
S.A. DE C.V.”**

E.S. 4850

2016

TUXTLA GUTIERREZ, CHIAPAS

JUSTIFICACIÓN

En cumplimiento al artículo 31 Fracción I de la Ley General del Equilibrio Ecológico y Protección al Ambiente (LGEEPA), se presenta el Informe Preventivo de Manifiesto de Impacto Ambiental, con la finalidad de dar a conocer las interacciones entre los factores ambientales y las actividades que se realizan durante la operación de la Estación de Servicio **Dinámica de Combustibles, S.A. de C.V., E.S. 4850, ubicada en el Municipio de Tuxtla Gutiérrez, Chiapas.**

Con relación a lo anterior, se informa lo siguiente:

1.- Se obtuvo la autorización para la construcción y operación de la Estación de Servicio mediante un resolutive de impacto ambiental y se cumplió con las condicionantes asentadas en dicha autorización; no obstante, al realizar la búsqueda del resolutive de impacto ambiental y el oficio de cierre de condicionantes, no fue posible encontrarlos.

2.- Se solicitó una copia de dichos documentos a la Secretaría del Medio Ambiente e Historia Natural (SEMAHN); sin embargo, no se ha obtenido respuesta.

Por tal razón, se elaboró el informe preventivo, de conformidad a lo dispuesto en el Artículo 31 Fracción I, de la Ley General del Equilibrio Ecológico y Protección al Ambiente; 29 Fracción I y 33 del Reglamento la Ley General del Equilibrio Ecológico y Protección al Ambiente en Materia de Evaluación de Impacto Ambiental; así como a las disposiciones de la Norma Oficial Mexicana de Emergencia NOM-EM-001-ASEA-2015 Diseño, construcción, mantenimiento y operación de instalaciones de servicio de fin específico y de estaciones asociadas a la actividad de expendio en su modalidad de Estación de Servicio para Autoconsumo para diesel y gasolina, publicada en el diario oficial de la federación el 03 de Diciembre de 2015.

Contenido

1. DATOS GENERALES DEL PROYECTO, DEL PROMOVENTE Y DEL RESPONSABLE DEL ESTUDIO.....	4
1.1. Nombre del proyecto.....	4
1.1.1 Ubicación del proyecto.....	4
1.1.2. Superficie total del predio y del proyecto.....	4
1.1.3. Número de empleos directos e indirectos generados por el desarrollo del proyecto.....	5
1.1.4. Duración total del proyecto.....	5
1.2. Promovente.....	5
1.2.1. Nombre o Razón Social.....	5
1.2.2. Registro Federal de Contribuyentes.....	5
1.2.3. Actividad principal.....	5
1.2.4. Nombre y cargo del representante legal.....	5
1.2.5. Domicilio para oír notificaciones.....	5
1.3. Responsable del informe preventivo.....	5
2. REFERENCIAS.....	6
3. ASPECTOS TÉCNICOS Y AMBIENTALES.....	14
3.1. Descripción general de la obra o actividad proyectada.....	14
3.1.1. Localización del proyecto.....	14
3.1.2. Dimensiones del proyecto.....	14
3.1.3 Características del proyecto.....	16
3.1.4. Programa de abandono de sitio.....	18
3.2. Identificación de las sustancias o productos que van a emplearse y que podrían afectar el ambiente, así como sus características físicas y químicas...	18
3.3. Identificación y estimación de las emisiones, descargas y residuos cuya generación se prevea, así como las medidas de control que se pretendan llevar a cabo.....	19
3.3.1. Procedimiento para descarga de combustible.....	19
3.3.2. Procedimiento para despacho de combustible.....	21
3.3.3. Emisiones y residuos generados durante la operación.....	22

3.4. Descripción del ambiente e identificación de otras fuentes de emisión de contaminantes existentes en el área de influencia.....	24
3.4.1. Representación gráfica del área de influencia.....	24
3.4.2. Justificación del área de influencia (AI).....	24
3.4.3. Atributos ambientales.....	31
3.4.4. Funcionalidad de los servicios ambientales o sociales.....	33
3.4.5. Diagnóstico ambiental.....	34
3.5. Identificación de los impactos.....	39
3.5.1. Método para evaluar los impactos ambientales.....	40
3.5.2. Identificación, prevención y mitigación de los impactos ambientales...	41
3.5.3. Procedimientos para supervisar el cumplimiento de la medida de mitigación.....	46
3.6. Plano de localización del área en la que se presente realizar el proyecto.	47
3.7. Condiciones adicionales.....	47
4. BIBLIOGRAFÍA.....	48
5. ANEXOS.....	49
ACTA CONSTITUTIVA.....	50
PODER NOTARIAL.....	51
RFC DE LA EMPRESA.....	52
RFC DEL REPRESENTANTE LEGAL.....	53
CURP DEL REPRESENTANTE LEGAL.....	54
RESPONSABLE DEL INFORME.....	55
PLANO DE CONJUNTO.....	56
DIAGRAMA DE PROCEDIMIENTO.....	57
CERTIFICADO DE TANQUES.....	58
MEMORIAS TÉCNICAS.....	59
MAPA DE MICROLOCALIZACIÓN.....	60
CARTA TOPOGRÁFICA.....	61
FOTOS DE LA ZONA.....	62
HOJAS DE SEGURIDAD.....	63

1. DATOS GENERALES DEL PROYECTO, DEL PROMOVENTE Y DEL RESPONSABLE DEL ESTUDIO.

1.1. Nombre del proyecto.

Informe preventivo de impacto ambiental para la operación de la Estación de Servicio, "Dinámica de Combustibles, S.A. de C.V.", E.S. 4850.

1.1.1 Ubicación del proyecto.

La Estación de Servicio se encuentra ubicada en Boulevard Belisario Dominguez 1616, Jardines de Tuxtla, Tuxtla Gutierrez, CP. 29020, Chiapas

Las coordenadas geográficas son:

Latitud: 16°45'20.91"N

Longitud: 93° 8'48.52"O

A continuación se presenta el plano de ubicación:



Figura 1. Micro y macro-localización de la gasolinera.

1.1.2. Superficie total del predio y del proyecto.

El predio donde se ubica la Estación de Servicio tiene una superficie total de 5200 m²; sin embargo, la superficie total construida es de 5193.771 m².

1.1.3. Número de empleos directos e indirectos generados por el desarrollo del proyecto.

Los empleos directos generados por la Estación de Servicio “Dinámica de Combustibles, S.A. de C.V.” son 17, y se estima que se generan un total de 30 empleos indirectos.

1.1.4. Duración total del proyecto.

En el presente informe no se consideran las etapas de preparación del sitio y construcción debido a que la Estación de Servicio se encuentra en operación. En referencia esta etapa, se considera un tiempo de vida útil de 40 años, el cual se puede extender a través del mantenimiento a las instalaciones.

1.2. Promovente.

1.2.1. Nombre o Razón Social.

Dinámica de Combustibles, S.A. de C.V.

1.2.2. Registro Federal de Contribuyentes.

DCO940715NX6

1.2.3. Actividad principal.

Venta final al público en general en territorio nacional de gasolina y diesel

1.2.4. Nombre y cargo del representante legal.

Edilberto Hernández Domínguez, funge únicamente como representante legal.

1.2.5. Domicilio para oír notificaciones.

Calle y número: [REDACTED]

Código postal: [REDACTED]

Municipio: [REDACTED]

Entidad federativa: [REDACTED]

Teléfonos y fax: [REDACTED]

Correo electrónico: [REDACTED]

Domicilio, teléfono y correo electrónico del representante legal, artículo 113 fracción I de la LFTAIP y artículo 116 primer párrafo de la LGTAIP.

1.3. Responsable del informe preventivo.

Nombre.

Paola Vázquez Vázquez

Registro Federal de Contribuyentes (RFC).

[REDACTED] Registro Federal de Contribuyentes del responsable del estudio, artículo 113 fracción I de la LFTAIP y artículo 116 primer párrafo de la LGTAIP.

Clave Única de Registro de Población (CURP).

[REDACTED] Clave Única de Registro de Población del responsable del estudio, artículo 113 fracción I de la LFTAIP y artículo 116 primer párrafo de la LGTAIP.

Profesión

Ing. En Tecnología Ambiental

Número de Cédula Profesional

09076187

Dirección:

Calle y número: [REDACTED]

Colonia: [REDACTED]

Código postal: [REDACTED]

Municipio: [REDACTED]

Entidad federativa: [REDACTED]

Teléfonos y fax: [REDACTED]

Domicilio, teléfono del responsable del estudio, artículo 113 fracción I de la LFTAIP y artículo 116 primer párrafo de la LGTAIP.

2. REFERENCIAS.

Norma Oficial Mexicana de Emergencia NOM-EM-001-ASEA-2015. Diseño, construcción, mantenimiento y operación de estaciones de servicio de fin específico y de estaciones asociadas a la actividad de expendio en su modalidad de Estación de Servicio para Autoconsumo, para diesel y gasolina.

El objetivo de esta Norma Oficial Mexicana de Emergencia es establecer las especificaciones, parámetros y requisitos técnicos mínimos de seguridad industrial y operativa, y protección ambiental que se deben cumplir en el diseño, construcción, mantenimiento y operación de estaciones de servicio de fin específico y asociadas a la actividad de Expendio en su modalidad de Estación de Servicio para Autoconsumo para gasolinas y diesel.

La Estación de Servicio opera en base a los lineamientos establecidos en la NOM-EM-001-ASEA-2015,

Para cumplir con dicho objetivo, la Norma Emergente se complementa con las siguientes Leyes, Normas y Reglamentos:

Ley de la Agencia Nacional de Seguridad Industrial y de Protección al Medio Ambiente del Sector Hidrocarburos.

Reglamento Interior de la Agencia Nacional de Seguridad Industrial y de Protección al Medio Ambiente del Sector Hidrocarburos.

Ley General del Equilibrio Ecológico y Protección al Ambiente (LGEEPA).

Reglamento de la Ley General del Equilibrio Ecológico y la Protección al Ambiente en Materia de Evaluación del Impacto Ambiental.

Reglamento de la Ley General del Equilibrio Ecológico y la Protección al Ambiente en Materia de Prevención y Control de la Contaminación de la Atmósfera.

Ley General para la Prevención y Gestión Integral de los Residuos (LGPGIR).

Reglamento de la LGPGIR en Materia de Residuos Peligrosos.

NOM-001-SEMARNAT-1996, Que establece los Límites Máximos Permisibles de Contaminantes en las Descargas de Aguas Residuales en Aguas y Bienes Nacionales.

NOM-052-SEMARNAT-2005, Que establece las características, el procedimiento de identificación, clasificación y los listados de los residuos peligrosos.

UL-58. Standard for Safety for Steel Underground Tanks For Flammable and Combustible Liquids, Underwriters Laboratories Inc.

UL-1316. Standard for Safety for Glass-Fiber-Reinforced Plastic Underground Storage Tanks for Petroleum Products, Alcohols, and Alcohol-Gasoline Mixtures, Underwriters Laboratories Inc.

UL-1746. External Corrosion Protection Systems for Steel Underground Storage Tanks, Underwriters Laboratories Inc.

Ley de Hidrocarburos (DOF: 11/08/2014)

Artículo 95.- La industria de Hidrocarburos es de exclusiva jurisdicción federal. En consecuencia, únicamente el Gobierno Federal puede dictar las disposiciones técnicas, reglamentarias y de regulación en la materia, incluyendo aquellas relacionadas con el desarrollo sustentable, el equilibrio ecológico y la protección al medio ambiente en el desarrollo de esta industria.

Con el fin de promover el desarrollo sustentable de las actividades que se realizan en los términos de esta Ley, en todo momento deberán seguirse criterios que fomenten la protección, la restauración y la conservación de los ecosistemas, además de cumplir estrictamente con las leyes, reglamentos y demás normativa aplicable en materia de medio ambiente, recursos naturales, aguas, bosques, flora y fauna silvestre, terrestre y acuática, así como de pesca.

Ley de la Agencia Nacional de Seguridad Industrial y de Protección al Medio Ambiente del Sector Hidrocarburos. (DOF 11-08-2014)

Artículo 1o.- La presente Ley es de orden público e interés general y de aplicación en todo el territorio nacional y zonas en las que la Nación ejerce soberanía o jurisdicción y tiene como objeto crear la Agencia Nacional de

Seguridad Industrial y de Protección al Medio Ambiente del Sector Hidrocarburos, como un órgano administrativo desconcentrado de la Secretaría de Medio Ambiente y Recursos Naturales, con autonomía técnica y de gestión.

Artículo 3o.- Además de las definiciones contempladas en la Ley de Hidrocarburos y en la Ley General del Equilibrio Ecológico y la Protección al Ambiente, para los efectos de esta Ley se entenderá, en singular o plural, por:

XI. Sector Hidrocarburos o Sector: Las actividades siguientes:

e. El transporte, almacenamiento, distribución y expendio al público de petrolíferos.

Artículo 4o.- En lo no previsto por la presente Ley, se aplicarán de manera supletoria las disposiciones contenidas en la Ley de Hidrocarburos, la Ley General del Equilibrio Ecológico y la Protección al Ambiente, la Ley General para la Prevención y Gestión Integral de los Residuos, la Ley General de Desarrollo Forestal Sustentable, la Ley de Bioseguridad de Organismos Genéticamente Modificados, y la Ley Federal de Procedimiento Administrativo.

Artículo 7o.- Los actos administrativos a que se refiere la fracción XVIII del artículo 5o., serán los siguientes:

II. Autorización para emitir olores, gases o partículas sólidas o líquidas a la atmósfera por las Instalaciones del Sector Hidrocarburos, en términos del artículo 111 Bis de la Ley General del Equilibrio Ecológico y la Protección al Ambiente y del Reglamento de la materia.

Artículo 17.- Los responsables de las fuentes fijas de jurisdicción federal, por las que se emitan olores, gases o partículas sólidas o líquidas a la atmósfera estarán obligados a:

I.- Emplear equipos y sistemas que controlen las emisiones a la atmósfera, para que éstas no rebasen los niveles máximos permisibles establecidos en las normas técnicas ecológicas correspondientes.

Artículo 5.- La Agencia tendrá las siguientes atribuciones:

XVII. Expedir, suspender, revocar o negar las licencias, autorizaciones, permisos y registros en materia ambiental, a que se refiere el artículo 7 de esta Ley, en los términos de las disposiciones normativas aplicables

Reglamento interior de la agencia nacional de seguridad industrial y de protección al medio ambiente del sector hidrocarburos. (DOF 31-10-2014)

Artículo 4.- Para el despacho de sus asuntos, la Agencia contará con las siguientes unidades administrativas:

V. Unidad de Supervisión, Inspección y Vigilancia Industrial.

Artículo 14.- La Unidad de Gestión, Supervisión, Inspección y Vigilancia Comercial, será competente en las siguientes actividades del Sector: la distribución y expendio al público de gas natural; la distribución y expendio al público de gas licuado de petróleo, así como la distribución y expendio al público de petrolíferos. Al efecto, tendrá las siguientes atribuciones.

V. Implementar en las Direcciones Generales de su adscripción los lineamientos y criterios de actuación, organización y operación interna que determine el Director Ejecutivo para la expedición, modificación, suspensión, revocación o anulación, total o parcial, de los permisos, licencias y autorizaciones para el establecimiento y operación de la distribución y expendio al público de gas natural, gas licuado de petróleo o petrolíferos, en materia de:

e) La evaluación de impacto ambiental de obras y actividades del Sector, incluidos los estudios de riesgo que se integren a las manifestaciones correspondientes.

Artículo 37.- La Dirección General de Gestión Comercial, tendrá competencia en materia de distribución y expendio al público de gas natural, gas licuado de petróleo o petrolíferos, para lo cual tendrá las siguientes atribuciones:

VI. Evaluar y emitir la resolución correspondiente de los informes preventivos que se presenten para las obras y actividades en las materias de su competencia.

Ley General del Equilibrio Ecológico y Protección al Ambiente. (DOF 13-05-2016)

Artículo 28.- La evaluación del impacto ambiental es el procedimiento a través del cual la Secretaría establece las condiciones a que se sujetará la realización de obras y actividades que puedan causar desequilibrio ecológico o rebasar los límites y condiciones establecidos en las disposiciones aplicables para proteger el ambiente y preservar y restaurar los ecosistemas, a fin de evitar o reducir al mínimo sus efectos negativos sobre el medio ambiente. Para ello, en los casos en que determine el Reglamento que al efecto se expida, quienes pretendan llevar a cabo alguna de las siguientes obras o actividades, requerirán previamente la autorización en materia de impacto ambiental de la Secretaría:

II. Industria del petróleo, petroquímica, química, siderúrgica, papelera, azucarera, del cemento y eléctrica.

Artículo 31.- La realización de las obras y actividades a que se refieren las fracciones I a XII del artículo 28, requerirán la presentación de un informe preventivo y no una manifestación de impacto ambiental, cuando:

I. Existan normas oficiales mexicanas u otras disposiciones que regulen las emisiones, las descargas, el aprovechamiento de recursos naturales y, en general, todos los impactos ambientales relevantes que puedan producir las obras o actividades.

Artículo 110.- Para la protección a la atmósfera se considerarán los siguientes criterios:

I. La calidad del aire debe ser satisfactoria en todos los asentamientos humanos y las regiones del país; y

II. Las emisiones de contaminantes de la atmósfera, sean de fuentes artificiales o naturales, fijas o móviles, deben ser reducidas y controladas, para asegurar una calidad del aire satisfactoria para el bienestar de la población y el equilibrio ecológico.

Artículo 111 BIS.- Para la operación y funcionamiento de las fuentes fijas de jurisdicción federal que emitan o puedan emitir olores, gases o partículas sólidas o líquidas a la atmósfera, se requerirá autorización de la Secretaría.

Para los efectos a que se refiere esta Ley, se consideran fuentes fijas de jurisdicción federal, las industrias química, del petróleo y petroquímica, de pinturas y tintas, automotriz, de celulosa y papel, metalúrgica, del vidrio, de generación de energía eléctrica, del asbesto, cementera y calera y de tratamiento de residuos peligrosos.

Reglamento de la Ley General del Equilibrio Ecológico y la Protección al Ambiente en Materia de Evaluación del Impacto Ambiental. (DOF 31-10-2014).

Artículo 5.- Quienes pretendan llevar a cabo alguna de las siguientes obras o actividades, requerirán previamente la autorización de la Secretaría en materia de impacto ambiental:

D) Actividades del sector hidrocarburos:

IX. Distribución y expendio al público de petrolíferos.

Artículo 29.- La realización de las obras y actividades a que se refiere el artículo 5o. del presente reglamento requerirán la presentación de un informe preventivo, cuando:

I. Existan normas oficiales mexicanas u otras disposiciones que regulen las emisiones, las descargas, el aprovechamiento de recursos naturales y, en general, todos los impactos ambientales relevantes que las obras o actividades puedan producir.

Reglamento de la Ley General del Equilibrio Ecológico y la Protección al Ambiente en Materia de Prevención y Control de la Contaminación de la Atmósfera.

Artículo 17.- Los responsables de las fuentes fijas de jurisdicción federal, por las que se emitan olores, gases o partículas sólidas o líquidas a la atmósfera estarán obligados a:

I.- Emplear equipos y sistemas que controlen las emisiones a la atmósfera, para que éstas no rebasen los niveles máximos permisibles establecidos en las normas técnicas ecológicas correspondientes.

Ley General para la Prevención y Gestión Integral de los Residuos. (DOF 22-05-2015)

Artículo 5.- Para los efectos de esta Ley se entiende por:

XIX. Microgenerador: Establecimiento industrial, comercial o de servicios que genere una cantidad de hasta cuatrocientos kilogramos de residuos peligrosos al año o su equivalente en otra unidad de medida.

XXXII. Residuos Peligrosos: Son aquellos que posean alguna de las características de corrosividad, reactividad, explosividad, toxicidad, inflamabilidad, o que contengan agentes infecciosos que les confieran peligrosidad, así como envases, recipientes, embalajes y suelos que hayan sido contaminados cuando se transfieran a otro sitio, de conformidad con lo que se establece en esta Ley.

Artículo 31.- Estarán sujetos a un plan de manejo los siguientes residuos peligrosos y los productos usados, caducos, retirados del comercio o que se desechen y que estén clasificados como tales en la norma oficial mexicana correspondiente:

VI. Lámparas fluorescentes y de vapor de mercurio.

Artículo 40.- Los residuos peligrosos deberán ser manejados conforme a lo dispuesto en la presente Ley, su Reglamento, las normas oficiales mexicanas y las demás disposiciones que de este ordenamiento se deriven.

Artículo 41.- Los generadores de residuos peligrosos y los gestores de este tipo de residuos, deberán manejarlos de manera segura y ambientalmente adecuada conforme a los términos señalados en esta Ley.

Artículo 42.- Los generadores y demás poseedores de residuos peligrosos, podrán contratar los servicios de manejo de estos residuos con empresas o gestores autorizados para tales efectos por la Secretaría, o bien transferirlos a industrias para su utilización como insumos dentro de sus procesos, cuando previamente haya sido hecho del conocimiento de esta dependencia, mediante un plan de manejo para dichos insumos, basado en la minimización de sus riesgos.

La responsabilidad del manejo y disposición final de los residuos peligrosos corresponde a quien los genera. En el caso de que se contraten los servicios de manejo y disposición final de residuos peligrosos por empresas autorizadas por la Secretaría y los residuos sean entregados a dichas empresas, la responsabilidad por las operaciones será de éstas, independientemente de la responsabilidad que tiene el generador.

Artículo 45.- Los generadores de residuos peligrosos, deberán identificar, clasificar y manejar sus residuos de conformidad con las disposiciones contenidas en esta Ley y en su Reglamento, así como en las normas oficiales mexicanas que al respecto expida la Secretaría. En cualquier caso los generadores deberán dejar libres de residuos peligrosos y de contaminación que pueda representar un riesgo a la salud y al ambiente, las instalaciones en las que se hayan generado éstos, cuando se cierren o se dejen de realizar en ellas las actividades generadoras de tales residuos.

Artículo 55.- La Secretaría determinará en el Reglamento y en las normas oficiales mexicanas, la forma de manejo que se dará a los envases o embalajes que contuvieron residuos peligrosos y que no sean reutilizados con el mismo fin ni para el mismo tipo de residuo, por estar considerados como residuos peligrosos.

Asimismo, los envases y embalajes que contuvieron materiales peligrosos y que no sean utilizados con el mismo fin y para el mismo material, serán considerados como residuos peligrosos, con excepción de los que hayan sido sujetos a tratamiento para su reutilización, reciclaje o disposición final.

En ningún caso, se podrán emplear los envases y embalajes que contuvieron materiales o residuos peligrosos, para almacenar agua, alimentos o productos de consumo humano o animal.

Reglamento de la Ley General para la Prevención y Gestión Integral de los Residuos. (DOF 30-11-2006)

Artículo 35.- Los residuos peligrosos se identificarán de acuerdo a lo siguiente:

- I. Los que sean considerados como tales, de conformidad con lo previsto en la Ley;
- II. Los clasificados en las normas oficiales mexicanas a que hace referencia el artículo 16 de la Ley, mediante:
 - a) Listados de los residuos por características de peligrosidad: corrosividad, reactividad, explosividad, toxicidad e inflamabilidad o que contengan agentes infecciosos que les confieran peligrosidad; agrupados por fuente específica y no específica; por ser productos usados, caducos, fuera de especificación o retirados del comercio y que se desechen; o por tipo de residuo sujeto a condiciones particulares de manejo. La Secretaría considerará la toxicidad crónica, aguda y ambiental que les confieran peligrosidad a dichos residuos.

3. ASPECTOS TÉCNICOS Y AMBIENTALES

3.1. Descripción general de la obra o actividad proyectada.

3.1.1. Localización del proyecto.

Nombre: Dinámica de Combustibles, S.A. de C.V.

Nombre comercial: Gasolinera Dinámica

Número de estación: 4850

Dirección: Boulevard Belisario Dominguez 1616, Jardines de Tuxtla, Tuxtla Gutierrez, Chiapas.

Coordenadas del predio.

Las coordenadas geográficas del predio donde se ubica la Estación de Servicio "Dinámica de Combustibles, S.A. de C.V.", son las siguientes:

Latitud: 16°45'20.91"N

Longitud: 93° 8'48.52"O.

Colindancias del predio.

El predio que ocupa la Estación de Servicio presenta las siguientes colindancias:

Punto Cardinal	Colindancia	Actividad
Norte	Propiedad Privada	Casa habitación
Sur	Blvd Belisario Dominguez	Tránsito de vehículos
Oriente	Propiedad Privada	Bodega comercial de articulos en general
Poniente	Propiedad Provada	Restaurante

3.1.2. Dimensiones del proyecto.

Superficie total del predio que ocupa la estación.

El predio donde se ubica la Estación de Servicio tiene una superficie total de 5200 m².

Infraestructura urbana de servicios necesarios para su operación.

La instalación cuenta con toda la infraestructura necesaria para la correcta y segura prestación del servicio que la empresa desempeña. El área de la instalación cuenta con los servicios de acceso a calles pavimentadas, energía eléctrica, teléfono, servicio de agua potable, recolección de basura, vigilancia y todos aquellos otros catalogados como urbanos.

Las características técnicas de la infraestructura particular a establecer por la Estación de Servicio “Dinámica de Combustibles, S.A. de C.V.”, están basadas en las especificaciones marcadas por la paraestatal PEMEX Refinación en su manual de especificaciones generales para proyecto, construcción y operación de estaciones de servicio, bajo el cual rigen este tipo de instalaciones, mismas que contemplan principalmente las siguientes áreas:

- Área administrativa.
- Área de almacenamiento de combustible
- Área de Cuarto de control eléctrico y de máquinas
- Área de módulos de despacho de combustible
- Área de bodega de servicio
- Área de acceso y circulación
- Área de servicio y apoyo (sanitarios, servicio de agua, aire y otros)
- Áreas verdes, jardineras y estacionamiento.
- Área de residuos peligrosos.

Así mismo, la Estación de Servicio actualmente opera en base a las especificaciones 6 y 7 (Operación y Mantenimiento) de la Norma Oficial Mexicana de emergencia NOM-EM-001-ASEA-2015.

A continuación se desglosa la superficie de las áreas que conforman la Estación de Servicio:

Área administrativa.

Dentro del edificio administrativo, se encuentran ubicadas las áreas de contabilidad, secretarial y facturación, en el mismo edificio se ubican el área de control eléctrico y de máquinas y bodega de servicio tiene una superficie total de 110.25 m².

Área de almacenamiento de combustibles.

En esta área se encuentran cuatro tanques cilíndricos de doble pared, con una capacidad de 80,000 L c/u, dichos tanques almacenan combustibles magna,

premium y diesel. La superficie total de la zona de almacenamiento es de 194.88 m².

Área de despacho de combustible.

Esta área se destina al abastecimiento de combustibles. Está conformada por 2 islas con 6 dispensarios de 4 y 2 mangueras; En total se tienen 24 mangueras de las cuales 22 son para gasolina y 2 para diesel. La superficie es de 1316.296 m².

Área de acceso y circulación.

Debido a la localización de la Estación de Servicio, existen espacios suficientes de circulación interna, peatonal y vehicular, señaladas adecuadamente, así como las áreas de acceso y salida de la instalación al contar con un acceso de salida y otro de entrada, ubicados a los extremos de la estación. La superficie total estimada para el acceso es de 1156.535m²

Área de servicios y apoyo (sanitarios, agua y aire, lavado y lubricación, tienda de conveniencia y otros).

La Estación de Servicio cuenta con Sanitarios para clientes (hombres y mujeres), sanitarios para empleados, servicio de agua/aire y una tienda de conveniencia. La superficie estimada es de 2168 m².

Áreas verdes, jardineras y estacionamiento.

Como parte del entorno paisajístico, en la Estación de Servicio se cuenta con jardineras, donde se tienen sembradas plantas nativas de la región. Además de un estacionamiento para clientes. La superficie estimada es de 119.63 m².

Área de residuos peligrosos.

Se cuenta con un almacén temporal de residuos peligrosos, donde se tienen tres contenedores de metal para los residuos generados durante la operación y mantenimiento de la Estación de Servicio. La superficie total es de 8 m².

3.1.3 Características del proyecto.

La actividad principal de la Estación de Servicio es el expendio de gasolinas y diesel, para lo cual se cuenta con tanques de almacenamiento y dispensarios, los cuales se describen a continuación:

Tanques de almacenamiento de combustible.

Se cuenta con cuatro tanques ecológicos para protección del medio ambiente, para el almacenamiento de combustibles Magna, Premium y Diesel; los tanques son de tipo subterráneo, cilíndricos horizontales de doble pared. El contenedor

primario está construido de acero calidad A-36 y su diseño, fabricación y prueba está de acuerdo con lo indicado en el Código UL-58. Así mismo, el contenedor secundario se fabricó de polietileno de alta densidad 3.1 mm 0.125", de acuerdo a lo indicado en el Código UL-1746. Además, los tanques cuentan con dispositivos de detección electrónica de fugas en el espacio anular, que sirven para detectar fugas de combustibles del tanque de almacenamiento al manto freático.

Cuentan con una entrada hombre para inspección y limpieza interior, y boquillas adicionales para la instalación de accesorios, distribuidas en el lomo superior del tanque.

Tipo de recipiente	Dimensiones (medidas exteriores)		Volumen de almacenamiento	Código de construcción	Sustancia	Dispositivo de seguridad
	Diámetro	Longitud				
Tanque tipo subterráneo de doble pared	3.09 m	11.25 m	80,000 L	UL-58 Tanque primario y UL-1746 Tanque secundario	Magna	<ul style="list-style-type: none"> • Sistema de detección electrónico de derrames en la descarga de la bomba en el tanque de almacenamiento. • Venteos con válvulas de presión/vacío en el tanque de almacenamiento. • Dispositivo de sobre llenado en el tanque de almacenamiento. • Válvula corte rápido (Shut-Off) por cada línea de producto. • Contenedores en descarga de bomba sumergible. • Control electrónico de inventarios. • Extintores
	3.09 m	11.25 m	80,000 L			
	3.09 m	11.25 m	80000 L		Premium	
	3.09 m	11.25 m	80,000 L		Diesel	

Módulo de despacho de combustible (dispensarios de gasolina).

Se cuenta con 6 dispensarios marca GILBARCO, 4 dispensarios surten 3 productos y dos surten dos productos, modelo NA1 ENCORE 500S; en dichos dispensarios se tienen un total de 24 mangueras, de las cuales 22 son para gasolina y 2 para diesel. Los dispensarios se encuentran dentro de dos islas con módulo sencillo, para el despacho simultáneo a dos vehículos automotores para el surtido de gasolinas y de combustible diesel en áreas independientes, sus dimensiones están indicadas en el plano.

Dentro de la zona de despacho se tienen instalados elementos protectores, para la protección del equipo existente, y a manera de señalar un obstáculo en los módulos de abastecimiento.

La zona de despacho también está protegida mediante techumbres de lámina galvanizada, las cuales están soportadas por columnas de concreto, cubiertas de aluminio. Alrededor de la cubierta se tienen tuberías para canalizar las aguas pluviales captadas hacia las rejillas correspondientes, evitando así su caída libre. Aunado a ello, se tiene instalado un faldón perimetral fabricado de lona.

En relación al pavimento de la zona de despacho, se consideraron adecuadamente las cargas y esfuerzos a los cuales van a trabajar para cubrir con los requisitos mínimos de durabilidad y continuidad en el servicio. Dicho pavimento es de concreto armado y tiene una pendiente mínima de 1% hacia los registros del drenaje aceitoso.

3.1.4. Programa de abandono de sitio.

No se incluye, ya que no se contempla el abandono de las instalaciones. Se considera que la vida útil del proyecto es de 40 años, pero la duración dependerá de la renovación de los equipos y el permiso de funcionamiento. El equipo y las instalaciones recibirán mantenimiento preventivo programado, o en su caso, correctivo, cambiando piezas o partes que se encuentren en mal estado.

3.2. Identificación de las sustancias o productos que van a emplearse y que podrían afectar el ambiente, así como sus características físicas y químicas.

Las sustancias empleadas en la Estación de Servicio, que podrían provocar un impacto al ambiente, se mencionan a continuación:

Sustancia	Volumen consumido/ almacenado	Tipo de almacenamiento	Estado físico	Proceso en el que se emplea	CRETIB*	No. CAS
Gasolina Premium y Magna	240,000	Tanque	Líquido	Venta	T, I	8006-61-9
Diesel	80,000	Tanque	Líquido	Venta	T, I	68476-34-6

*CRETIB: Corrosivo, Reactivo, Explosivo, Tóxico, Inflamable, Biológico-Infecioso

Los combustibles anteriormente mencionados son transportados desde la Terminal de Abastecimiento y Reparto (TAR), a la cual está asignada la Estación de Servicio, Dinámica De Combustibles, S.A. de C.V., a través de autotanques autorizados para llevar a cabo el transporte de los mismos.

Las gasolinas Magna, Premium y el Diesel, son comercializadas por la Estación de Servicio a través de dispensarios ubicados en la zona de despacho; estos combustibles son distribuidos a vehículos particulares y de carga para su uso final.

En lo que respecta a aceites y aditivos, que también se comercializan en la Estación de Servicio, no se contemplan en la lista, ya que no se emplean directamente pues son distribuidos a los clientes, quedando únicamente envases impregnados con estas sustancias, los cuales son almacenados como residuos peligrosos, de acuerdo a la NOM-052-SEMARNAT-2005 y recogidos por una empresa certificada por la SEMARNAT.

3.3. Identificación y estimación de las emisiones, descargas y residuos cuya generación se prevea, así como las medidas de control que se pretendan llevar a cabo.

Como ya se ha mencionado, la actividad principal de la Estación de Servicio es la venta de combustibles, por lo que no existen procesos de producción o transformación de materias primas, únicamente se recibe el combustible, mismo que es almacenado temporalmente para distribuirlo al consumidor. A continuación se describen los procesos de descarga y despacho de combustible.

3.3.1. Procedimiento para descarga de combustible.

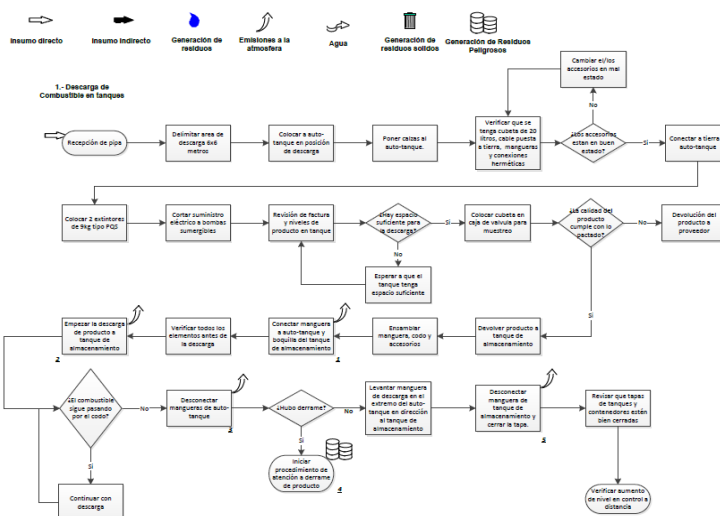

Medidas de Seguridad.

- Delimitar el área donde de descarga (6 x 6m), luego ubicar el autotanque en posición de descarga y colocarle las calzas.
- Verificar que se cuente con el cable de puesta a tierra, una cubeta metálica de 20L, así como accesorios y manguera de descarga herméticos.
- Conectar a tierra el autotanque y colocar dos extintores de PQS de 9kg cerca del área de descarga.
- Cortar el suministro eléctrico a las bombas sumergibles.

Revisión de calidad del producto.

- Revisar la factura y los niveles de producto para determinar si el tanque tiene capacidad suficiente para recibir la descarga de combustible.
- Verificar la calidad del producto mediante un muestreo en la caja de válvula.

Descarga de combustible.

- Ensamblar el codo, la manguera y los accesorios, procurando que el ensamblado sea hermético.
- Conectar la manguera al autotanque y a la boquilla del tanque de almacenamiento.
- Iniciar la descarga de combustible, verificando que éste pase a través del codo.
- Una vez terminada la descarga, desconectar la manguera del autotanque; levantando la parte que se ensambla al mismo, con dirección al tanque de almacenamiento.
- Desconectar la manguera del tanque de almacenamiento y cerrar la tapa; también se debe verificar que todas las tapas queden cerradas correctamente.
- En caso de derrame, limpiar inmediatamente de acuerdo a los procedimientos de atención a derrame de producto.
- Verificar el nivel final del producto en el tanque mediante el sistema de control a distancia.

3.3.2. Procedimiento para despacho de combustible.



Diagrama 2. Procedimiento para despacho de combustible

Medidas de seguridad.

- A la llegada del cliente, dirigirlo hacia la posición de carga y solicitarle que apague su vehículo.
- En caso de que sea un vehículo de transporte público, verificar que todos los pasajeros se hayan bajado.
- Verificar que el cliente no use el teléfono ni encienda cigarrillos u otros objetos que produzcan chispa o flama.

Procedimiento de despacho.

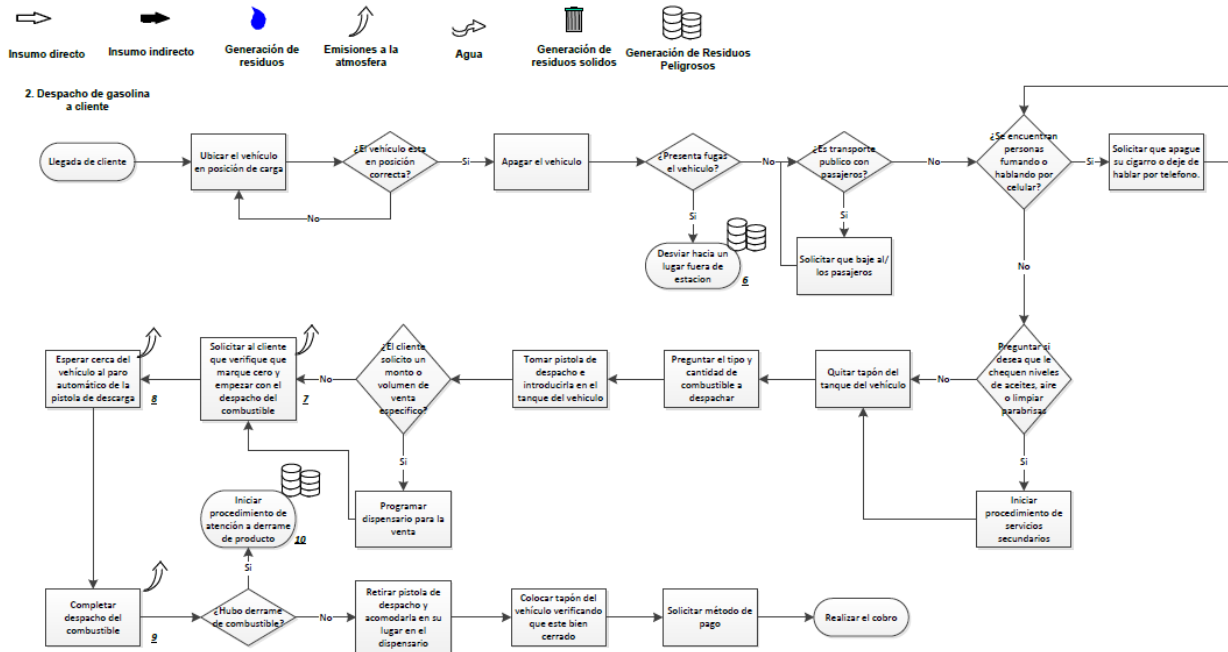
- Tomar la pistola de despacho e introducirla en el tanque del vehículo. Preguntar al cliente la cantidad o volumen requerido.
- Verificar que marque cero e iniciar con el despacho de combustible.
- Esperar el paro automático de la pistola de descarga.
- Retirar la pistola de despacho y colocarla en su lugar.
- Colocar el tapón del vehículo y verificar que quede bien cerrado.
- Preguntar método de pago y realizar el cobro.
- En caso de derrame, iniciar con el procedimiento de atención al derrame del producto.

3.3.3. Emisiones y residuos generados durante la operación.

Aguas residuales.

La Estación de Servicio genera aguas residuales municipales y aceitosas. Cuenta con sistemas para la contención y control de derrames en la zona de despacho de combustibles, así como en la zona de tanques de almacenamiento, con el fin de captar y lavar con agua el derrame de combustibles provocado por una posible contingencia durante la operación de descarga del autotanque al tanque de almacenamiento o durante el despacho de combustible al consumidor.

El volumen de agua recolectada en las zonas mencionadas, pasa por la trampa de combustibles construida de concreto reforzado, la cual tiene como objetivo retener por sedimentación los sólidos en suspensión (lodos) y por flotación, el material aceitoso o combustible (natas), con el fin de que el agua que llegue al drenaje general se encuentre libre de estos contaminantes.

Las tuberías de aguas pluviales y negras se conectan directamente con el drenaje público municipal.

Residuos.

En la Estación de Servicio se generan principalmente residuos sólidos urbanos y residuos peligrosos; dentro de los residuos sólidos urbanos se encuentran el papel, cartón y residuos orgánicos, generados en las oficinas administrativas y áreas de servicio a clientes y empleados. Estos residuos son transportados al basurero municipal para su disposición final.

Por otro lado, dentro de los residuos peligrosos se encuentran los siguientes:

Residuo	Fuente de generación	Característica CRETIB*
Lodos de combustible	Registros aceitosos y trampa de combustible	T
Natas de combustible	Registros aceitosos y trampa de combustible	T
Envases vacíos	Área de despacho, como parte del servicio al cliente.	T
Material impregnado con residuos peligrosos	Actividades de limpieza y mantenimiento en las instalaciones de la Estación de Servicio	T

*CRETIB: Corrosivo, Reactivo, Explosivo, Tóxico, Inflamable, Biológico-Infecioso

Estos residuos peligrosos se colocan en un almacén temporal, en contenedores de metal de 200 Kg de capacidad, de acuerdo a los lineamientos establecidos en la Ley General para la Prevención y Gestión Integral de los Residuos y su Reglamento, y en la NOM-052-SEMARNAT-2005.

La Estación de Servicio se encuentra dada de alta como micro-generador de residuos peligrosos, éstos son transportados para su disposición final, a través de una empresa que cuenta con número de autorización de la SEMARNAT.

Contaminación atmosférica.

El principal riesgo por contaminación atmosférica por parte de la Estación de Servicio, se deriva de la gasolina, ésta se define como una mezcla de hidrocarburos líquidos, inflamables y volátiles, generada a través de la destilación del petróleo crudo. Su característica de volatilidad la hace un contaminante debido a la generación de compuestos orgánicos volátiles que dañan principalmente la capa de ozono.

En un estudio realizado por el Instituto Mexicano del Petróleo y la empresa TÜV Rheiland (PetroQuiMex, 2016), a estaciones de servicio del centro de México, se obtuvo una emisión de vapores de 1 gramo por litro de gasolina suministrada; tomando en cuenta que el volumen de gasolina que se suministra anualmente en una Estación de Servicio es alto, se considera que éstas pueden generar una gran contaminación a la atmósfera.

Debido a ello, el diseño de las estaciones de servicio contempla la instalación de Sistemas de Recuperación de Vapores Fase I y Fase II.

La fase I es la recuperación de vapores producidos en las operaciones de descarga del camión cisterna. Consiste en conducir el aire saturado de vapor contenido en los tanques y desplazado por la introducción de combustible en ellos durante el llenado al camión cisterna, para su traslado a las plantas de depósitos de las petroleras y su posterior tratamiento.

La fase II es la recuperación de vapores producidos en las operaciones de repostaje de vehículos. Consiste en conducir los vapores contenidos en el depósito del vehículo, durante su llenado, al tanque enterrado.

Actualmente en la Estación de Servicio se cuenta con la instalación y funcionamiento del sistema de recuperación de vapores fase I y se tiene el equipamiento para poner en marcha la fase II.

3.4. Descripción del ambiente e identificación de otras fuentes de emisión de contaminantes existentes en el área de influencia.

La Estación de Servicio “Dinámica de Combustibles, S.A. de C.V.”, se encuentra en el municipio de Tuxtla Gutiérrez, Chiapas. El cual se ubica en la región socioeconomica Metropolitana, predominando el relieve de meseta típica y llanura aluvial con lomerío, su altitud es de 550 msnm. Tuxtla Gutiérrez limita al norte con San Fernando, Osumacinta y Chiapa de Corzo, al este con Chiapa de Corzo, al sur con Suchiapa y Ocozocoautla de Espinosa, al oeste con Ocozocoautla de Espinosa y Berriozábal.

3.4.1. Representación gráfica del área de influencia.

La siguiente figura muestra el área de mayor riesgo y la zona de amortiguamiento, calculadas de acuerdo al Índice Dow de Fuego y Explosión.

UBICACIÓN DE LA ESTACIÓN DE SERVICIO



Figura 2. Área de influencia

3.4.2. Justificación del área de influencia (AI).

Debido a que la actividad principal de la Estación de Servicio consiste en la comercialización de combustibles y líquidos inflamables, el riesgo más importante para el ambiente es un incendio o explosión; por ello, se determinó el área de influencia de acuerdo al método del Índice Dow de Fuego y Explosión. Dicho método se explica a continuación.

Determinación del índice Dow de Fuego y Explosión.

El método del índice Dow de Fuego y Explosión fue desarrollado por la Chemical Dow Company, su aplicación se asocia a sistemas de proceso discretos, lo cual permite evaluar los riesgos de fuego y explosión en áreas bien definidas de procesos, como son las de almacenamiento de materiales inflamables o explosivos, así como reevaluar su resultado después de implementar medidas preventivas o correctivas de riesgo. La metodología se basa en las características de manejo del material, sus propiedades físicas y químicas, del proceso o actividades que se desarrollan con él (síntesis, combustión, conducción, etc.) y toma en cuenta para la evaluación las medidas de seguridad y los sistemas de control con que cuenta, en base a ello se define su índice de riesgo.

Procedimiento de cálculo.

El procedimiento de cálculo del Índice Dow de Fuego y Explosión se inicia con la identificación en el plano general de la instalación (Lay-out), aquellas unidades o secciones del sistema que se consideren como las de mayor impacto o que contribuyan más al riesgo de fuego y explosión, en el caso particular de estudio; el área de almacenamiento, y se considera para fines de evaluación el volumen del material almacenado con mayor poder calorífico (gasolina Hc=18,720 BTU/lb), prosiguiéndose a la determinación de los conceptos aplicables y la determinación de sus factores o penalización aplicable.

Factor de Material (FM).

El factor de material es una medida de la intensidad potencial de energía a liberar por un compuesto químico, mezcla o sustancia; y es el punto de partida para el cálculo del índice Dow de Fuego y Explosión. Su determinación se efectúa considerando los riesgos de inflamabilidad y reactividad del material, y es un número entre 1 y 40; para el caso de interés se establece un factor de material de 16 (Material Clase I, código NFPA 130, Pf<100°F).

Riesgos Generales del Proceso (F1).

Los puntos o subfactores contenidos en esta sección incrementan la magnitud de un probable accidente, por lo que deben ser revisados en relación a la unidad de proceso analizada y evaluar con los factores adecuados.

Manejo y transferencia de materiales. Se consideran actividades relativas a mezclado, carga y descarga, almacenamiento y empaquetado.

1.- En la carga y descarga de líquidos inflamables clase I, y considerando las actividades de conexión y desconexión de líneas de transferencia desde pipas, carro-tanques o tanques, se aplica un factor de 5.0.

Drenaje. Un drenaje inadecuado incrementa las pérdidas por fuego cuando se produce un derrame de material inflamable.

2.- Si el material derramado queda rodeando la unidad de proceso evaluada, se aplica un factor de 0.50.

Riesgos Especiales del Proceso (F2).

Los factores evaluados como especiales del proceso (temperatura, presión, inflamabilidad, cantidad o masa involucrada, etc.), incrementan la magnitud del riesgo de la unidad evaluada, por lo que el uso de los factores deberá ser la adecuada.

Operación cerca del rango de inflamabilidad.

1.- Tanques de almacenamiento de líquidos inflamables Clase I donde puede entrar aire durante el bombeo, el factor aplicable es de 5.0.

Cantidad de material inflamable. Se aplica el concepto de conversión a carga térmica de la masa del material involucrado, el factor depende del tipo de material, se utiliza para ello un gráfico de referencia.

2.- Para caso particular de estudio se tiene que la masa total de las gasolinas almacenadas, asciende a 387,374.4 lb (240,000 litros), equivalente a una carga térmica de 7.25164×10^9 BTU. Representando en el gráfico correspondiente para un material de Clase I un factor de 0.79.

Corrosión y erosión de estructuras.

3.- Para velocidades de corrosión menor 0.5 mm/año, se considera un factor de 0.1.

Fugas en juntas y empaques.

4.- Para bombas y prensa estopas, sellados de manera que solo se pueden dar fugas menores (especificaciones de construcción), se considera un factor de 0.1 a 1.5, el factor usado es de 0.3.

Determinación del Factor de Riesgo de la Unidad (F3).

El factor de riesgo de la unidad es el producto del factor de riesgos generales del proceso (F1), siendo cada uno la suma de los factores considerados más el factor

inicial o base de 1.0. El factor de riesgo de la unidad (F3), es la medida de la magnitud del daño probable relativo a la exposición o resultante de la combinación de los factores utilizados en el análisis y es un valor de 1 a 8.

$$F3 = F1 \times F2 = (2) (1.94) = 2.91$$

Determinación del Índice Dow de Fuego y Explosión (IFE).

El IFE es un rango o valor probable de daño de un fuego o explosión al área determinada por el radio de afectación y se calcula multiplicando el factor del material por el factor de riesgo de la unidad.

$$IFE = FM \times F3 = (16) (2.91) = 46.56$$

Determinación del Radio de Explosión (Re).

Aunque un fuego o una explosión no afecta un área perfectamente circular, por lo que no producen el mismo daño en todas direcciones, por cuestiones de cálculo el área de exposición se considera circular, área necesaria para contener un derrame líquido inflamable de 8cm de profundidad, y los radios de sobrepresión de varias mezclas teóricas de vapor – aire. Estos dos tipos de exposición (Fuego y Explosión), se relacionan con el IFE a través de un gráfico del método, mismo que determina el Radio de Exposición (Re). Resultando para el caso particular de estudio un radio de exposición de 39.11 metros, que representa un Área de Exposición (Ae) de 4803.017 m²

Factores de corrección por medida de seguridad.

En el diseño y operación de unidades de proceso se incluyen sistemas básicos de control y seguridad que contribuyen a minimizar la exposición de un área donde pueda ocurrir un riesgo. Estos sistemas o medidas ayudan a reducir el rango probable de ocurrencia y magnitud del riesgo, estos factores se clasifican en tres grupos denominados C (control, el producto de todos los factores en cada clase (C1, C2, y C3), se denomina factor de bonificación por esta clase. El producto del factor de bonificación para las tres clases (C1xC2xC3), se convierte en factor de bonificación efectivo mediante un gráfico del método.

C1. Control del proceso.

1.- Control de explosiones. Si hay sistemas de supresión de explosiones en el equipo, el factor es de 0.75. La instalación contará con recuperadores de vapor en bombas despachadoras y tanques de almacenamiento, líneas de venteo atmosférico con arrestadores de flama en tanques.

2.- Paro de emergencia. Si el sistema inicia el paso, el factor aplicable es 0.94. La instalación cuenta con botones de paro de emergencia, ubicadas en la zona de despacho, área de tanques y edificio administrativo.

3.- Control por computadora. Si el dispositivo opera por falla segura lógica el factor es 0.98.

4.- Instrucciones de operación.- Considerando que los procedimientos e instrucciones de operación son sencillos, se asume el factor máximo aplicable de 0.86.

C2. Aislamiento del Material.

1.- Válvulas de control remoto. Si aíslan secciones de transferencia, tanques de almacenamiento o de proceso, el factor es 0.94.

2.- Drenaje. El drenaje tiene una pendiente mínima del 2% y la trinchera es capaz de contener el incidente, por lo que se aplica el factor 0.85. Se considera que en caso de fuga en tanques, la fosa de contención será suficiente y excedida para controlar el derrame.

3.- Interlock. Si la unidad cuenta con un sistema que prevenga flujo incorrecto de material, el factor es 0.96. La instalación cuenta con válvulas de exceso de flujo, de no retorno y Shut – Off.

C3. Protección Contra Incendios.

1.- Detección de fugas. Si el sistema cuenta con detectores que alarmen e indiquen la zona de fuga, aplique el factor de 0.97. La instalación cuenta con sensores en área anular de los tanques.

2.- Tanques recubiertos. Si el tanque de almacenamiento tiene doble pared, donde el segundo cuerpo pueda contener la carga total, aplique el factor 0.85.

3.- Extintores portátiles. Si la unidad cuenta con suficientes extintores aplicar el factor de 0.97.

4.- Protección del sistema eléctrico. Si la unidad es a prueba de explosión y tierra física, aplique el factor de 0.94.

Factor Global de Corrección (CT).

El producto de los tres factores de corrección proporciona el factor global de corrección o bonificación (0.328), el cual se convierte a través del gráfico correspondiente en el valor efectivo de corrección o bonificación (0.49), que multiplicado por el radio de exposición previamente calculado ($Re = 39.11m$),

definirá el Radio de Exposición Corregido ($R_c = 19.16$ m), con el cual se determinará el Área de Exposición Corregida (A_c).

$$A_c = \Pi (R_c)^2 = 1153.20 \text{ m}^2$$

Los resultados obtenidos mediante la aplicación del Índice de Fuego y Explosión en la instalación ($IFE = 46.56$), establece que la actividad desarrollada por la Estación de Servicio “Dinámica de Combustibles, S.A. de C.V.”, en el Municipio de Tuxtla Gutiérrez se clasifica como de Riesgo Moderado para Incendio y Explosión, por la actividad de carga, descarga y almacenamiento de combustibles.

Descripción de riesgos que tengan afectación potencial al entorno de la planta.

El resultado del cálculo del índice de riesgo, mediante el método del índice Dow de Fuego y Explosión aplicado en la instalación demarca que el área de afectación potencial por fuego y explosión, tomando como referencia el centro geométrico de las boquillas de los tanques enterrados, queda en su mayor parte inscrita en el interior de la instalación. Este resultado deberá ser tomado en cuenta para definir y clasificar las áreas riesgosas de la instalación y establecer las medidas preventivas al caso de posible afectación al entorno, así como en los planes de emergencia que tiene la Estación de Servicio.

Resultado del Índice de Fuego y Explosión	
Radio de Índice Dow	19.16 m
Área de exposición IFE	1153.204 m ²

Las distancias de interés y áreas que el índice proporciona, queda mayormente circunscrita dentro del perímetro de la instalación y terreno baldío y es considerada por el personal operativo y en el plan de atención a emergencias de la instalación para la aplicación de medidas preventivas y correctivas durante la operación y mantenimiento de la Estación de Servicio.

El Radio de Exposición Corregido ($R_c=19.16$ m) queda mayormente inscrito en el predio de la instalación, y se define el área que demarca como la Zona de Riesgo Alto, cuyo valor es de 1153.204 m². La zona o área de amortiguamiento se puede definir como los valores obtenidos para el radio y área de exposición $R_e=46.56$ m y $A_e=4803.017$ m² (antes de la corrección por medidas de los dispositivos).

Descripción de las medidas de seguridad para reducir riesgos.

Dentro del esquema de operación de la instalación se tienen los detalles de funcionamiento de la Estación de Servicio y abarcan las actividades principales que se llevan a cabo en ella, especificando las actividades, precauciones y mantenimiento; este sistema de administración de actividades, junto con los programas de capacitación, de atención a emergencias, la señalización y el sistema contra incendio utilizado, son las medidas de seguridad implementadas para el aseguramiento del sistema.

Siendo las medidas de seguridad de las instalaciones las de mayor representatividad para el control de eventos extraordinarios, se describe el inventario proyectado:

6 paros de emergencia ubicados en el área de despacho, facturación, zona de tanques y cuarto eléctrico.

10 extintores Polvo Químico Seco (PQS) (Para fuegos tipo A, B y C).

Señalamientos de rutas de evacuación, zona de riesgo, punto de reunión, paros de emergencia, extintores.

Especificaciones sobre protección: Tipos de protección y prácticas de higiene.

La empresa da cumplimiento a los requerimientos técnicos y legales en materia de seguridad y protección laboral, ante las autoridades correspondientes, y como parte de sus lineamientos operativos y de seguridad, se especifica el cumplimiento de las medidas básicas en materia de seguridad personal y operativa; uso de ropa de algodón, guantes, señalizaciones de no fumar, etc. Dentro de las prácticas de higiene se tiene la conformación de la comisión mixta de seguridad e higiene, y sus recorridos de seguridad.

Área de influencia (AI)

Como se puede observar en la figura, el área de influencia donde se presenta mayor riesgo se encuentra dentro de la superficie de la Estación de Servicio, mientras que la zona de amortiguamiento abarca parte de los terrenos y calles colindantes. Esto significa que, dentro del área de influencia de la Estación de Servicio, no se localizan componentes ambientales como flora y fauna. Sin embargo, la Estación de Servicio colinda con caminos y carreteras donde diariamente circulan vehículos; por lo que debe realizarse un análisis sobre las afectaciones que puedan ocurrir.

3.4.3. Atributos ambientales.

Flora

Existen diferentes especies que componen la vegetación como son: caoba, cedro, pino, fresno, palo de rosa, chicozapote, aguacatillo, humo prieto, guachipilín, limoncillo, otate, palo amarillo, roble, amate, ceiba, guarumbo, hule, clavo, jimba y taray. De igual forma presenta una cobertura vegetal compuesta principalmente por vegetación secundaria (de selva baja caducifolia) y una pequeña porción de pastizal inducido. La vegetación predominante es selva. en la actualidad mas del 30% de la superficie es ocupada por agricultura temporal y de riego.

Fauna.

Existen diversas especies como: urraca, zanate, tortolita, paloma bravía, pijui, mochuelo, buitre negro americano, tlacuache, armadillo, zorro gris, varias especies de serpiente, conejo cola de algodón, ardilla, diversas especies de ratones silvestres, de murciélagos, dos especies de iguana y el vampiro. En los reptiles destacan el turipache, cuija, agujilla, mazacuata, iguana de roca, lagartija metálica, culebra ranera, bejuquilla, nauyaca de río y voladora, sin olvidar el lagarto de río y cocodrilo. Y en las aves el pajuil, chachalaca, colibrí, carpintero, zanate, zopilote, gavilancillo, codorniz, golondrina, paloma morada, tortolita, cotorra, tapacaminos, tecolotito, pico de hacha, pico real y la tiríscula.

Producto del crecimiento demográfico que ha ido destruyendo el hábitat natural de la fauna, la práctica de la cacería furtiva y la deforestación muchas de las especies nativas de la región donde se encuentra el municipio han desaparecido o bien se encuentran en peligro de extinción.

Es importante señalar tambien que a aproximadamente 11 KM se encuentra una zona de conservación, el Cañón del Sumidero, donde se observan la mayoría de las especies mencionadas, la gasoliner se encuentra en la mancha urbana, por lo que no se observan estas especies.

Edafología.

Tuxtla Gutierrez se encuentra en una región donde las características edafológicas son las siguientes: leptosol, regosol, vertisol, luvisol y zona urbana.

A continuación se presentan las características de los principales tipos de suelo mencionados.

Leptosol: son suelos muy superficiales, con poco espesor, que se forman sobre roca dura o áreas muy pedregosas, normalmente en laderas de fuerte pendiente. Son poco aptos para agricultura.

Regosol: son suelos poco desarrollados, formados a partir de materiales no consolidados y en áreas de pendientes acusadas. Tienen una capacidad agrícola muy escasa.

Luvisol: el intenso lavado de estos suelos durante la estación húmeda permite la acumulación de arcilla en los horizontes inferiores.

Vertisol: se caracterizan por su estructura masiva y su alto contenido de arcilla, ricos en minerales de hierro y magnesio; son suelos de mal drenaje de color negro hasta una profundidad de alrededor de un metro. Estos suelos cuando están secos son difíciles de labrar por su dureza; tienen alta fertilidad y sometidos en general a riegos, rinden cosechas abundantes de diversos productos.



Figura 3. Mapa de Edafología

Hidrología.

Región Hidrológica: Grijalva- Usumacinta

Cuenca: Cuenca del Cañón del Sumidero, Cuenca del río Sabinal, Cuenca Grijalva- Tuxtla Gutiérrez.

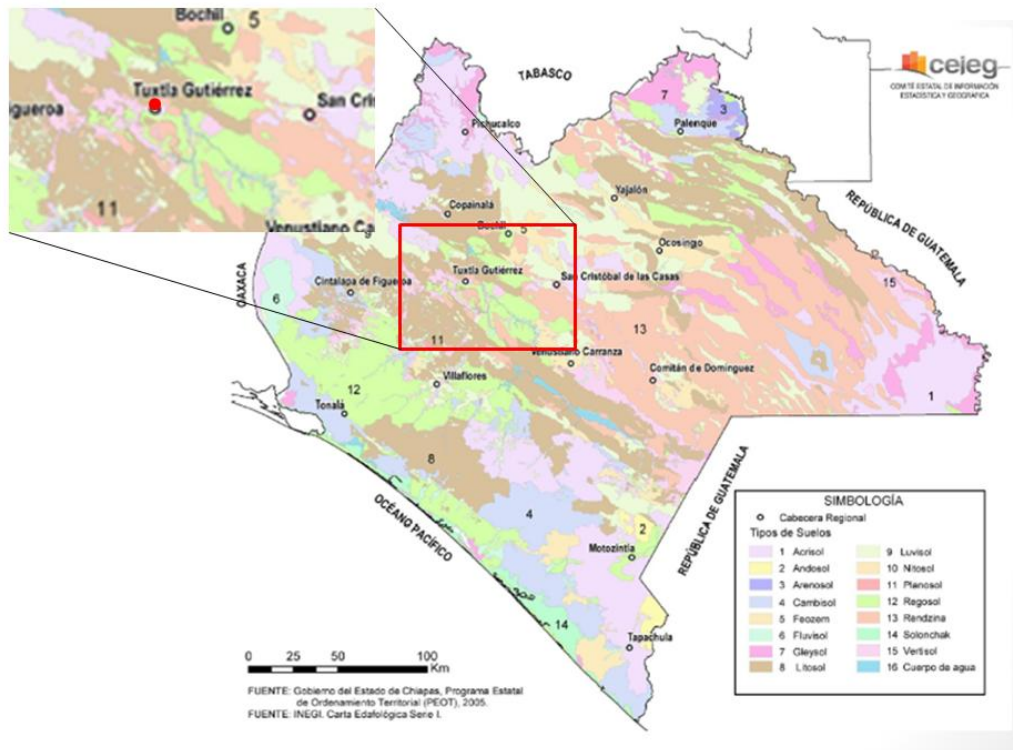
Subcuenca: Tuxtla Gutiérrez, R. Suchiapa y R. Alto Grijalva.

Corrientes de agua: Grijalva (perenne), El Poti y Yatipak (intermitentes)



Figura 4. Mapa de Hidrología

Clima y temperatura.

En el municipio se presentan climas de los grupos cálidos con una humedad media y lluvias en verano. La temperatura media anual es de 24°C a 26°C. Durante los meses de mayo a octubre, la temperatura mínima promedio va desde los 15°C y hasta los 22.5°C. En este mismo periodo, la temperatura máxima promedio oscila de los 24°C y hasta los 34.5°C. La precipitación pluvial en estos meses oscila de los 900 mm a 1,200 mm.

En el periodo de noviembre a abril, la temperatura mínima promedio va de los 9°C a los 19.5°C. La temperatura máxima promedio va de los 21°C a 33°C. La precipitación pluvial durante este periodo va de los 25 mm y hasta los 600 mm.

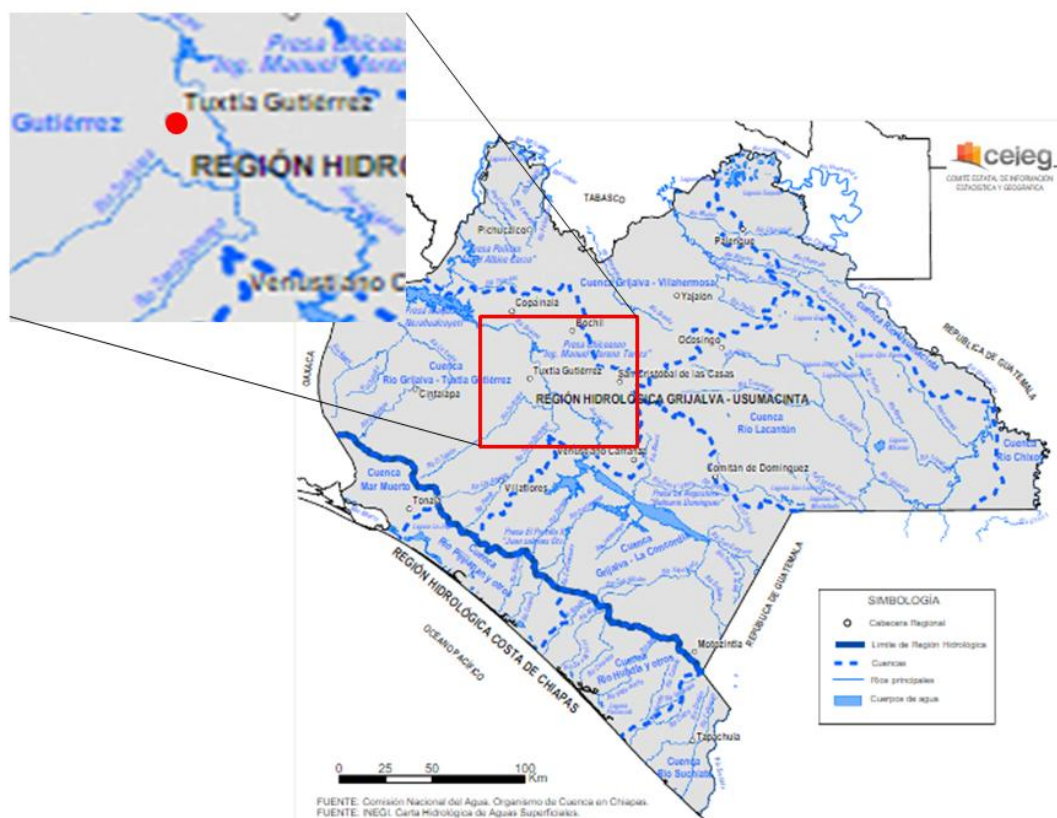
3.4.4. Funcionalidad de los servicios ambientales o sociales.

Dentro de los servicios ambientales ofrecidos en el área de influencia que fueron considerados al momento de realizar este estudio se encuentran el ciclo de nutrientes y la biodiversidad. Sin embargo, la calidad de estos servicios se consideró como baja debido a que en el entorno donde se encuentra el área de

influencia no existen condiciones ambientales relevantes, lo cual será explicado con mayor detalle en el diagnóstico ambiental.

En el aspecto social y de acuerdo a SEDESOL, el municipio tiene un índice de marginación igual a -1.34 lo que indica que su grado de marginación es muy bajo; debido a que es una zona urbana y cuenta con todos los servicios básicos, además de que sus actividades económicas son terciarias como, centros comerciales y servicio de hotelería. Sin embargo, es importante aclarar que la zona donde se ubica la Estación de Servicio está fuera de la zona urbana.

3.4.5. Diagnóstico ambiental.

Para la elaboración de este diagnóstico se tomaron en cuenta las características ambientales y sociales específicas de la zona en la que se encuentra ubicada la Estación de Servicio y cómo éstas interaccionan entre sí.

Flora

La cubierta vegetal es uno de los elementos más importantes en los procesos que se llevan a cabo en el ambiente, debido a los servicios ambientales que ofrece. Sin embargo, en el área de influencia la vegetación que se observó es de tipo secundaria. Además con la construcción del Boulevard Belisario Domínguez y la expansión de la zona urbana la flora ya había sido desplazada antes de construir la estación. Por lo que no representa un valor ecológico significativo.

Fauna

Dentro del área de influencia de la Estación de Servicio no se encuentran especies de animales, esto debido a la presencia de asentamientos humanos que han realizado alteraciones en el entorno físico, afectando el hábitat de las especies y provocando el desplazamiento de ésta a otra área.

Suelo

En la zona donde se ubica la Estación de Servicio predominan los suelos poco desarrollados, en específico, el tipo de suelo presente en la zona de influencia es el suelo regosol, este suelo se desarrolla sobre un tipo de materiales sueltos, muy poco consolidados, de textura no excesivamente arenosa y de pendientes acusadas; el clima es un factor importante ya que en zonas frías o muy cálidas se consolidan favorablemente; en el municipio de Tuxtla Gutiérrez que es donde la, los suelos regosoles no son desarrollados debido al clima que presenta el municipio, es decir, la mayor parte del año se presentan temperaturas altas, por lo que la compactación o el riesgo por hundimiento se reduce.

Aire

De acuerdo a la Secretaría del Medio Ambiente e Historia Natural (SEMAHN), se han obtenido concentraciones mínimas de partículas suspendidas totales y PM10,

las cuales no rebasan los límites máximos permisibles establecidos en la legislación vigente. Sin embargo, en relación a emisiones de monóxido de carbono (CO), se tiene que en temporadas de sequía las concentraciones superan los límites permisibles, por lo que se considera que durante esta temporada la calidad del aire es muy mala.

Agua.

Una de las problemáticas ambientales más preocupantes del municipio de Tuxtla Gutiérrez es la contaminación del Río Sabinal. La problemática radica en la excesiva descarga de aguas negras, que ocasiona la pérdida de la biodiversidad a sus alrededores; este cuerpo de agua es el más cercano a la Estación de Servicio, a 370 metros aproximadamente; sin embargo no se consideran repercusiones, ya que la Estación de Servicio descarga sus aguas residuales al servicio de alcantarillado y drenaje público.

Clima.

No se considera que el clima pueda repercutir en el funcionamiento de la estación, ya que a pesar de que en verano las lluvias suelen ser muy fuertes, y que la presencia de agua en el área de almacenamiento de combustibles es un riesgo, se cuenta con sensores para vigilar el nivel de la misma, minimizando las posibilidades de daño a causa de la lluvia. En relación al incremento de la temperatura ambiente en temporada de sequía, se cuenta con sensores de temperatura que informan el aumento de la misma en la zona de almacenamiento.

Paisaje.

El paisaje que se observa alrededor del área de influencia es de tipo urbano, debido al crecimiento de los asentamientos humanos por lo que la Estación de Servicio no repercute a la deformación del paisaje. Además, las instalaciones de la Estación de Servicio se mantienen limpias y en buen estado, y se cuenta con áreas verdes, lo cual mejora significativamente la visualización del lugar.

Socio-económico

El municipio de Tuxtla Gutiérrez es la capital y núcleo urbano del estado de Chiapas, su crecimiento urbano y desarrollo económico se han acelerado desde la descentralización administrativa del gobierno, el arribo de capital nacional y extranjero que atrajo inversiones a la ciudad y el aumento de ayudas económicas al desarrollo estatal. De acuerdo al INEGI, el 20.21% de las personas trabajan por su cuenta, mientras que el 68.15% son empleados de otras empresas. Las principales actividades económicas del municipio de Tuxtla Gutiérrez son el comercio y la industria de servicios, estas actividades terciarias representan el 66% de la población económicamente activa; tomando en cuenta que la Estación de Servicio pertenece a este tipo de actividad, se considera que influye en el

desarrollo de la región al proveer empleos directos e indirectos y fomentando actividad en la zona.

Tomando en cuenta que la localización de la Estación de Servicio es una zona muy transitada, mejora la disponibilidad de combustibles, los cuales son utilizados en la mayoría de las actividades económicas.

Estabilidad ambiental

Resulta importante realizar también un diagnóstico por niveles de estabilidad ambiental, que es una condición gradual de desequilibrio entre el estado del medio natural y la presión ejercida por la población a través de sus procesos demográficos (concentración y dinámica espacial de la población) y productivos (presión de las actividades sectoriales sobre el uso del suelo), se analizan tres indicadores principalmente: calidad ecológica, fragilidad natural y potencial urbano de suelos.

Calidad Ecológica

La calidad ecológica es el conjunto de características (ambientales, sociales, culturales y económicas) que califican al estado de acuerdo a la disponibilidad y acceso a componentes de la naturaleza y la presencia de posibles alteraciones en el ambiente, que estén afectando sus derechos o puedan alterar sus condiciones y los de la población de una determinada zona o región. Este indicador permite identificar los elementos de deterioro que modifican los procesos ecológicos naturales.

En la zona de Tuxtla Gutiérrez, que es donde se encuentra la Estación de Servicio se observa que el nivel de calidad ecológica es bajo, esto significa que la Estación de Servicio no afecta los recursos naturales de la zona, por lo que la operación de esta, no impacta significativamente a la calidad ecológica de la misma.



Figura 5. Mapa de Calidad Ecológica.

Fragilidad Natural

La fragilidad está determinada por la correlación de los componentes naturales, principalmente la relación entre unidades del suelo y la conjugación relieve-pendiente-vegetación. En las unidades territoriales de alta fragilidad cualquier cambio de origen natural o antropogénico repercute fuertemente y lo puede modificar irreversiblemente. La evaluación de fragilidad natural intenta elaborar indicadores de la capacidad del medio para asimilar impactos humanos y está fundamentado en los conceptos de resistencia y resiliencia.

El área de influencia se tiene considerada como una zona de fragilidad alta por lo que se debe tomar en cuenta que, en caso de abandono de sitio, el área impactada requerirá de cierto tiempo para regresar a un estado de resiliencia. No obstante, se tiene planeado mantener la estación en funcionamiento por un periodo indeterminado, sin considerar una expansión a corto o mediano plazo, por lo que a pesar de su fragilidad, no se estima un impacto relevante y/o negativo.

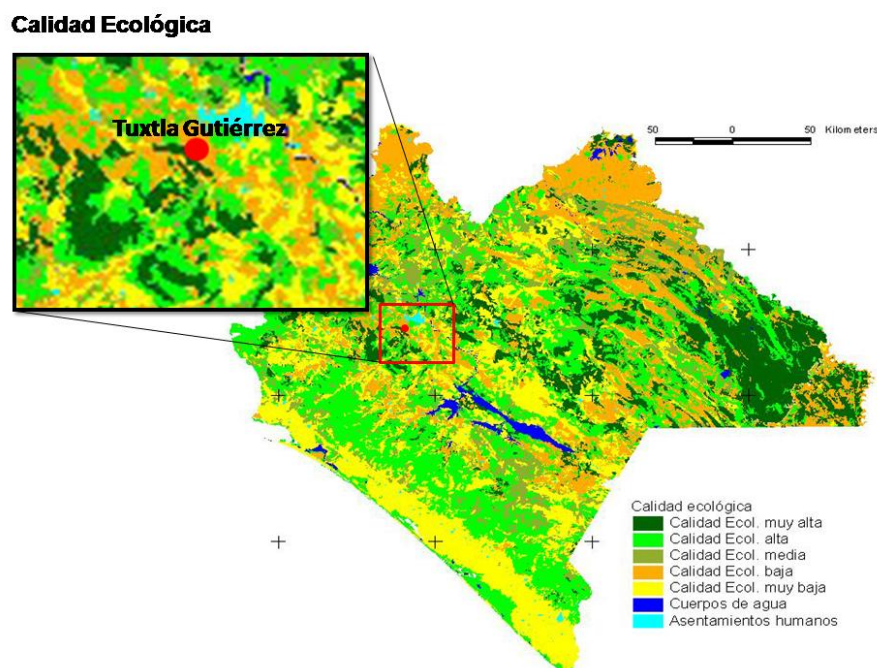
Tomando en cuenta el tipo de suelo sobre el que la Estación de Servicio y el mapa de fragilidad natural se observa que la zona donde la Estación de Servicio está construida es de fragilidad media, por lo que se debe tomar en cuenta que si la zona es modificada la velocidad para soportar impactos humanos será lenta. Sin embargo no se contempló un tiempo de vida útil para la Estación de Servicio, por tal motivo no se contempla un impacto relevante en este rubro.

Fragilidad Natural



Figura 6. Mapa de fragilidad natural.

Potencial urbano de suelos

El potencial urbano del suelo se refiere a la capacidad o limitaciones que el suelo posee para que se desarrollen asentamientos humanos y la infraestructura que conlleva. En este caso la ciudad de Tuxtla Gutiérrez donde se encuentra la zona de estudio posee un potencial urbano de suelos clasificada en otros, lo que esto significa es que aún no se encuentran limitaciones en el suelo para desarrollar asentamientos humanos, por lo que la Estación de Servicio no genera impacto en este indicador.

A su vez, al ser un entorno con una baja calidad ambiental y con fragilidad media, hace que la existencia de una Estación de Servicio no signifique pérdida ecológica alta debido al aspecto económico, dando como resultado una relación costo-beneficio adecuado.

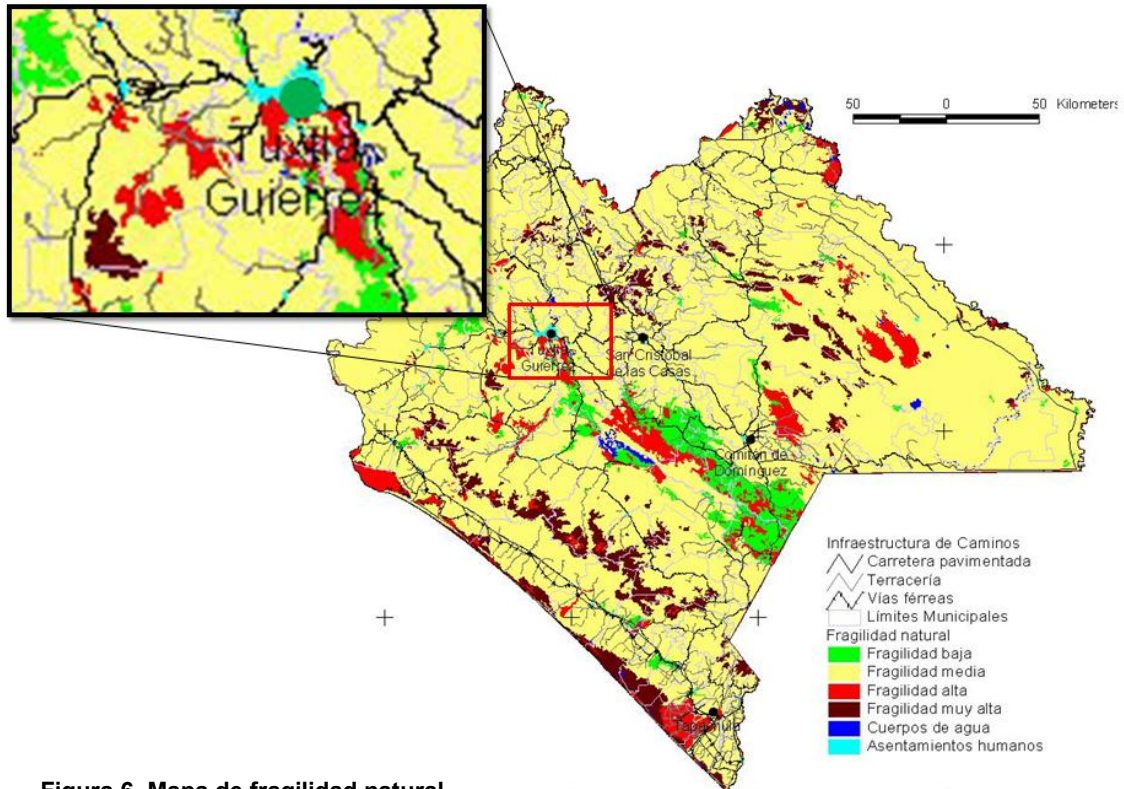

Figura 7. Mapa de potencial urbano de los suelos

3.5. Identificación de los impactos.

El objetivo general de esta sección es la identificación y valoración que tendrán los impactos producidos por las actividades de operación y mantenimiento de la Estación de Servicio para el medio ambiente. A partir de esta sección se intenta predecir y evaluar las consecuencias que estas actividades tendrán sobre el entorno en el que se ubica, a fin de analizar las medidas de prevención y/o mitigación de sus efectos.

Es importante tener en cuenta que las especificaciones y normas bajo las que se construyó la instalación y bajo las cuales opera actualmente, aseguran, desde el inicio, la prevención y mitigación de impactos, principalmente los referidos a la seguridad laboral y a la seguridad ambiental.

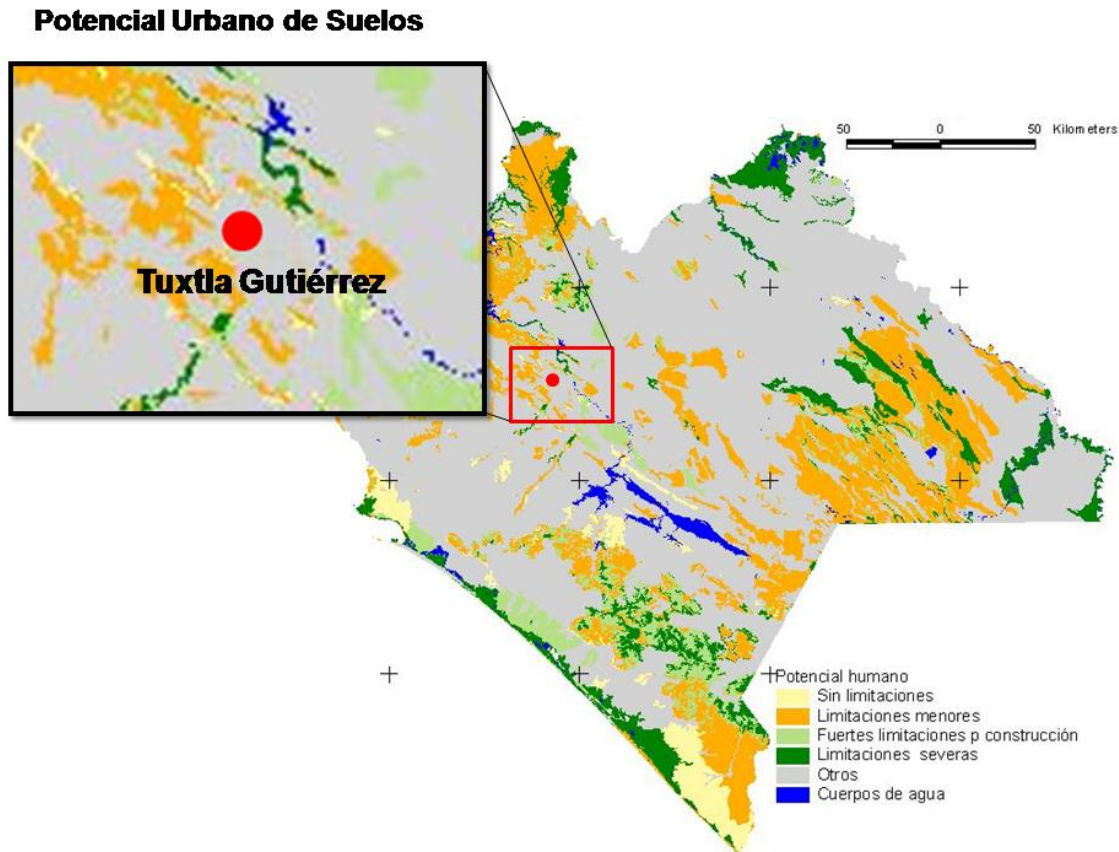
Como se ha podido apreciar anteriormente, el proyecto se encuentra en un entorno modificado, por lo que los impactos no tendrán incidencias significativas sobre los valores ecológicos típicos, tales como flora, fauna, paisaje o recursos naturales. Los conceptos del medio ambiente potencialmente impactantes se describirán más adelante.

3.5.1. Método para evaluar los impactos ambientales.

Debido a que la etapa de interés es la operación de la Estación de Servicio, se optó por evaluar los impactos ambientales a mediano y largo plazo. El método que se utilizó, fue la matriz de Leopold, la cual es un modelo de evaluación basado en el método de las matrices causa – efecto. El principal objetivo de este método es garantizar que los impactos de diversas acciones sean evaluados y propiamente considerados en la etapa de operación del proyecto.

El análisis del impacto ambiental requiere la definición de dos aspectos de cada una de las acciones que puedan tener un impacto sobre el medio ambiente. El primer aspecto es la magnitud del impacto sobre sectores específicos del medio ambiente, es decir el sentido de grado, tamaño o escala. El segundo aspecto es la importancia de las acciones propuestas sobre las características y condiciones ambientales específicas.

La matriz de Leopold tiene en el eje horizontal las acciones que causan impacto ambiental, mientras que en el eje vertical se incluyen las condiciones ambientales existentes que puedan verse afectadas por esas acciones.

Las condiciones ambientales que se analizaron se dividen en tres:

- Características físico químicas. Agua, suelo y aire.
- Medio biótico. Flora, fauna y paisaje
- Medio socio-económico. Empleos, ubicación y accesos.

Es importante resaltar que las acciones que se consideran y se discuten incluyen únicamente la etapa de operación, no se considera una fase de abandono de sitio porque no se tienen actividades extractivas que agoten los recursos naturales, ni se realizan actividades que impacten específicamente al suelo.

La matriz de Leopold se llenó como se describe a continuación:

Se colocó una barra diagonal (/) en cada casilla donde se espera una interacción significativa.

Se evaluaron las casillas marcadas y se colocó un número entre 1 y 10 en la esquina superior izquierda de cada casilla para indicar la magnitud relativa de los efectos (1 representa la menor magnitud y 10 la mayor magnitud). Asimismo, se colocó un número entre 1 y 10 en la esquina inferior derecha para indicar la importancia relativa de los efectos.

Posterior a esto, se evaluaron los números que se colocaron en las casillas y se elaboró una matriz reducida, donde sólo se incluyen las acciones y factores que se

identificaron como interactuantes. Los impactos negativos se marcaron con color naranja, mientras que los positivos con color azul.

Al final se suman las cantidades establecidas en magnitud y se realiza una relación entre impactos positivos y negativos. Si la suma da como resultado un número positivo, se determina que el impacto general será positivo, de lo contrario, si el número da negativo, se determina que el impacto del proyecto para el medio que lo rodea será negativo.

3.5.2. Identificación, prevención y mitigación de los impactos ambientales.

A continuación, se muestra la matriz de Leopold, con las acciones y condiciones ambientales consideradas para la evaluación del impacto ambiental provocado por la operación de la Estación de Servicio “Dinámica de Combustibles, S.A. de C.V.”

MATRIZ DE LEOPOLD														
ACTIVIDADES FACTORES AMBIENTALES AFECTADOS			Operación y mantenimiento							Suma				
			Descarga combustible	Despacho de combustible	Mantenimiento a las instalaciones	Requerimientos de agua potable	Disposición de residuos sólidos urbanos	Disposición de residuos peligrosos	Disposición de aguas residuales	Positivos	Negativos			
Medio físico														
Agua	Superficial	Calidad	2	3	3	3	2	3						7
		Cantidad	2	2	2	2	3	3	2	3				
	Subterránea	Calidad												
		Cantidad												
Suelo	Erosión													
	Calidad													
	Residuos						1	1	1	1				2
Aire	Calidad	Gases					1	1			1	1		2
		Vapores de gasolina	2	3	2	3								4
Medio biótico														
Flora														
Fauna														
Paisaje					2	1							2	
Medio Socioeconómico														
Empleo			2	4	3	4	2	4		1	2	1	2	9
Ubicación y acceso			5	7	6	7								11
Urbanización			7	8	7	8								14

Simbología	Impacto positivo	36	24
	Impacto negativo	12	

Figura 8. Matriz de Leopold

Los aspectos que no se consideraron son los siguientes:

El agua subterránea debido a que no se encuentran acuíferos cerca de la estación y a que la Estación de Servicio descarga sus aguas residuales directamente al servicio de alcantarillado y drenaje público.

No se considera un impacto a erosión y calidad del suelo, no son considerados porque la empresa no realiza actividades directas en el suelo.

Para finalizar, tampoco se contemplan impactos en relación a flora y fauna, ya que, como se mencionó anteriormente, la zona ya estaba modificada. Además de que no se ubican especies protegidas o en peligro de extinción; en relación a flora únicamente se observa vegetación secundaria.

Tomando en cuenta los aspectos anteriores, se presenta a continuación la matriz de Leopold simplificada para facilitar la discusión de la misma.

MATRIZ DE LEOPOLD															
ACTIVIDADES FACTORES AMBIENTALES AFECTADOS			Operación y mantenimiento							Suma					
			Descarga combustible	Despacho de combustible	Mantenimiento a las instalaciones	Requerimientos de agua potable	Disposición de residuos sólidos urbanos	Disposición de residuos peligrosos	Disposición de aguas residuales	Positivos	Negativos				
Medio físico															
Agua	Superficial	Calidad	2	3	3	3	2	3						7	
		Cantidad	2	2	2	2	3	3	2	3					9
Suelo		Residuos						1	1	1	1			2	
Aire	Calidad	Gases						1	1			1	1	2	
		Vapores de gasolina	2	3	2	3								4	
Medio biótico															
		Paisaje			2	1							2		
Medio Socioeconómico															
		Empleo	2	4	3	4	2	4		1	2	1	2	9	
		Ubicación y acceso	5	7	6	7								11	
		Urbanización	7	8	7	8								14	
Simbología			Impacto positivo							36	24				
			Impacto negativo							12					

Figura 9. Matriz de Leopold simplificada.

Características físicas y químicas.

Agua.

Los impactos ocasionados al agua por estaciones de servicio son de los más perjudiciales, ya que los compuestos hidrocarbonados que emiten pueden generar cambios irreversibles al ambiente.

En específico, la Estación de Servicio genera aguas residuales aceitosas y municipales y tiene dos líneas de conducción para estos dos tipos.

En la primera, se tiene un sistema de contención y rejillas para dirigir las aguas aceitosas a una trampa de combustibles construida de concreto reforzado, la cual tiene como objetivo retener por sedimentación los sólidos en suspensión (lodos) y por flotación, el material aceitoso o combustible (natas), con el fin de que el agua que llegue al drenaje general se encuentre libre de estos contaminantes. La otra línea de conducción se utiliza para descargar el agua generada por el servicio de sanitarios que se brinda a los clientes directamente al servicio de alcantarillado y drenaje público.

En cuanto a la cantidad consumida, el agua que abastece a la gasolinera proviene del servicio de camiones cisterna y se estima que en la gasolinera se consumen aproximadamente 5000 L/día; a futuro, puede ocasionar problemas en la disponibilidad de agua, por lo que en la Estación de Servicio se revisa periódicamente el sistema de tuberías hidráulicas con el fin de evitar fugas, además de que se colocan carteles en los sanitarios que invitan a los usuarios a reducir su consumo de agua.

Considerando las medidas de mitigación antes mencionadas se considera que la Estación de Servicio provoca un impacto negativo en este rubro, sin embargo, la magnitud se reduce debido a las medidas de mitigación.

Suelo.

– Residuos

En este aspecto, se considera el impacto que puede ocasionarse a la flora y fauna con la disposición final de residuos tanto urbanos como peligrosos, en primera instancia el impacto que se evaluó fue la posibilidad de que con inadecuada gestión y que esta gestión afecte a todos los factores físico-químicos que interactúan en el medio ambiente.

En el caso de los residuos sólidos urbanos, la Estación de Servicio entrega dichos residuos al servicio de recolección municipal para ser depositados en el relleno sanitario de la ciudad.

En cuanto a los residuos peligrosos que se generan en la Estación de Servicio se encuentran las natas de combustibles, lodos de combustibles, materiales y envases impregnados de combustibles. Para cumplir con las especificaciones normativas para los generadores de residuos, la empresa se encuentra dada de alta como Microgenerador y cumple con sus responsabilidades expedidas por la SEMARNAT, como almacenar temporalmente sus residuos peligrosos en contenedores específicos para ser recolectados por empresa certificada por la misma secretaría. Por lo tanto, la magnitud del impacto se ve reducida.

Aire.

En el municipio no existen regulaciones específicas para las emisiones de compuestos orgánicos volátiles, en este caso, emitidos por los vapores de gasolina. Sin embargo, éstas se pueden estimar en base a factores de emisión.

Tal como se mencionó en apartados anteriores, en un realizado por el Instituto Mexicano del Petróleo en coordinación con la empresa TÜV-Rheiland se obtuvo un factor de emisión de vapores de 1.00 gramo por litro de gasolina suministrada en estaciones de servicio sin sistema de recuperación de vapores; las operaciones donde más se generan estas emisiones son durante la descarga y despacho de combustibles.

Para mitigar este impacto en la Estación de Servicio se cuenta con un sistema para la recuperación y control de las emisiones de vapores de gasolina generados durante la transferencia del combustible del tanque de almacenamiento de la Estación de Servicio al vehículo automotor; con dicho sistema se logra reducir la emisión de contaminantes a la atmósfera.

Se consideran impactos poco significativos en la generación de gas metano en el manejo de los residuos, ya que no se genera en las instalaciones de la Estación de Servicio, si no en el sistema de alcantarillado donde se descargan las aguas residuales y en el relleno sanitario destinado para la disposición de los residuos urbanos.

Medio biótico.

– Paisaje

El impacto que se genera en este rubro se considera positivo, debido a que mejora el aspecto visual de la zona, incorporando áreas verdes a las instalaciones con plantas nativas de la región, además de que el inmueble se conserva en buen estado.

Medio socioeconómico.

– Empleo

El impacto es positivo en este aspecto, ya que la Estación de Servicio es un punto generador de empleos tanto directos como indirectos.

El total de empleados es de 27 y los empleos indirectos se generan a través de los servicios que son contratados con otras empresas, para mantener en correcta operación las instalaciones. El INEGI a través del sistema nacional de información municipal establece que, en el municipio de Tuxtla Gutiérrez, el 20.21% de las personas trabajan por su cuenta, mientras que el 68.15% son empleados de otras empresas. Debido a ello, se considera que con el trabajo de la Estación de Servicio se fortalece e incrementa la población económicamente activa, además de contribuir a la accesibilidad de combustible, mismo que es utilizado en la mayoría de las actividades económicas de la población, además de trasladarse y abastecerse de materias primas.

– Ubicación y acceso

La Estación de Servicio se encuentra ubicada en un punto estratégico de la ciudad, ya que se encuentra cercana a centros comerciales, tiendas departamentales y sobre la vialidad más importante de la ciudad, el Boulevard Belisario Domínguez que atraviesa a la ciudad de este a oeste; lo que facilita el acceso a combustibles a los automovilistas. Por las razones anteriores se define que la Estación de Servicio genera un impacto significativo.

– Urbanización

La Estación de Servicio genera empleos y contribuye al crecimiento económico de la región; sin embargo, la mala operación de la misma podría ocasionar una contingencia como lo es la generación de un incendio, el cual afectaría significativamente los alrededores de la zona. Por ello se tienen medidas de seguridad y de protección contra incendios, como son: equipos de detección de fugas y derrames, equipos de detección y combate de incendios y capacitación constante al personal para combatirlos

Para finalizar y de acuerdo a la puntuación obtenida en la matriz, se establece que el impacto ambiental que genera la operación de la Estación de Servicio Dinámica de Combustibles, S.A. de C.V. en la zona es **POSITIVO**; sobre todo en la parte socioeconómica. Sin embargo, se tienen en cuenta medidas de mitigación que ayudarán a mejorar cada una de las actividades realizadas en la Estación de Servicio.

3.5.3. Procedimientos para supervisar el cumplimiento de la medida de mitigación.

A continuación se presentan las medidas de mitigación propuestas para reducir los impactos negativos, y los procedimientos para llevarlas a cabo.

Riesgo ambiental	Medida de mitigación	Procedimiento para supervisar su cumplimiento.
Contaminación del suelo por derrame de combustible en zona de descarga y despacho.	<p>Aplicar los procedimientos de despacho y descarga de combustible.</p> <p>Rejillas y trampas de combustible para contener los derrames.</p>	<p>Capacitar a los trabajadores para la aplicación de los procedimientos de descarga y despacho.</p> <p>Revisar frecuentemente que se apliquen correctamente los procedimientos (registros o bitácoras).</p> <p>Mantener registros de limpieza de rejillas y trampas para asegurar su buen funcionamiento.</p>
Contaminación del suelo por residuos sólidos urbanos.	Enviar los residuos a un lugar destinado para su disposición final	Mantener un convenio con un camión recolector y asegurarse de que se lleven todos los residuos sólidos urbanos.
Contaminación del suelo y agua por residuos peligrosos.	Mantener los residuos peligrosos en los contenedores destinados para ello y entregarlos a una empresa con autorización de la SEMARNAT para transporte de residuos peligrosos.	Llevar un control de la generación de residuos, mediante bitácoras y/o manifiestos de recolección y transporte.
Afectación de la	Atenerse a las órdenes	Mantener recibos de pago

disponibilidad de agua en la región.	establecidas por las autoridades correspondientes de agua en el municipio	y/o contratos de agua potable.
Emisión de vapores de gasolina a la atmósfera.	Se utiliza el sistema de recuperación de vapores fase I. En caso de requerirse se pondrá en funcionamiento el sistema de recuperación de vapores fase II.	Verificar mediante revisiones periódicas la hermeticidad de los tanques y líneas del producto.
Incendio.	Seguimiento al plan de atención a emergencias. Capacitar constantemente al personal en prevención y combate contra incendios. Mantener en buen estado los equipos de detección y combate de incendios.	Realización de simulacros de incendios. Mantener registros de los cursos otorgados a los trabajadores. Mantener registros de la revisión y mantenimiento a los equipos de detección y combate contra incendio.

3.6. Plano de localización del área en la que se presente realizar el proyecto.

Esta información será proporcionada a través de un anexo.

3.7. Condiciones adicionales.

No se consideran condiciones adicionales, ya que el impacto de la Estación de Servicio es positivo, además de que se considera que, con el cumplimiento de los procedimientos de seguridad, la aplicación del plan de atención a emergencias y el seguimiento a las medidas de mitigación propuestas, se puede llevar a cabo la operación de la Estación de Servicio, sin afectar considerablemente las condiciones ambientales señaladas anteriormente.

4. BIBLIOGRAFÍA

INEGI. (2011).Región I Metropolitana (pp. 2-17). Tuxtla Gutierrez, Chiapas: Subsecretaría de planeacion, presupuesto y egresos.

Suelos. (2016) (1st ed., pp.1-2). España.

Determinación del Índice Dow de fuego y explosión. Cual_221. (2016). Proteccioncivil.es. Retrieved 6 september 2016, from http://www.proteccioncivil.es/catalogo/carpeta02/carpeta22/guiatec/Metodos_cualitativos/cuali_221.htm

Evaluación del Impacto Ambiental. (2013). Argentina.

Conesa Fernández- Vitora, V. (1995) Guía metodológica para la evaluación del impacto ambiental. Editorial Mundi Prensa. Madrid, España

De la Rosa. J. L. (1989). Geología del Estado de Chiapas. Editorial HARLA S.A. DE C.V. México. D.F

Reglamento de la ley general del equilibrio ecológico y la protección al ambiente contra la contaminación originada por la emisión de ruido.

Gerencia de Comunicación Social y Relaciones Públicas del Instituto Mexicano del Petróleo. IMP Realiza Evaluación de Sistemas de Recuperación de Vapores en Estaciones de Servicio. Petroquímex: La revista de la industria petrolera (pp. 24-29).

Snim Web. (2016). <http://www.snim.rami.gob.mx/> revisado el 7 de septiembre de 2016

5. ANEXOS

- Acta Constitutiva.
- Poder notarial.
- RFC de la Empresa.
- RFC del Representante Legal.
- CURP del Representante Legal.
- Responsable del informe.
- Plano de Conjunto.
- Diagrama de Procedimientos.
- Certificado de Tanques.
- Memorias Técnicas.
- Mapa de Microlocalización.
- Carta Topográfica.
- Fotos de la Zona.
- Hojas de Seguridad.

ACTA CONSTITUTIVA

PODER NOTARIAL

RFC DE LA EMPRESA

**RFC DEL
REPRESENTANTE
LEGAL**

**CURP DEL
REPRESENTANTE
LEGAL**

**RESPONSABLE DEL
INFORME**

PLANO DE CONJUNTO

DIAGRAMA DE PROCEDIMIENTO

CERTIFICADO DE TANQUES

MEMORIAS TÉCNICAS

MAPA DE MICROLOCALIZACIÓN

CARTA TOPOGRÁFICA

FOTOS DE LA ZONA

HOJAS DE SEGURIDAD