

CONTENIDO

I. DATOS GENERALES DEL PROYECTO, DEL PROMOVENTE Y DEL RESPONSABLE	3
HISTORIAL DEL PROYECTO – LICENCIAS Y PERMISOS:.....	3
I.1.- PROYECTO	4
I.1.1.- Ubicación del Proyecto	4
I.1.2. Superficie del predio.....	6
I.1.3.- Inversión requerida	7
I.1.4.- Empleos.....	7
I.1.5.- Duración total del proyecto.....	7
I.2.- PROMOVENTE.....	8
I.3.- RESPONSABLE DE LA ELABORACIÓN DEL ESTUDIO	9
II.- REFERENCIAS, AL O LOS SUPUESTOS DEL ARTÍCULO 31 DE LA LGEEPA	10
II.1.- Normas oficiales u otras disposiciones que regulen.....	10
II.2.- Obras expresamente previstas por un Plan Parcial de Desarrollo Urbano.....	11
II.3.- Obra o actividad prevista en un Parque Industrial evaluado.....	11
III.- ASPECTOS TÉCNICOS Y AMBIENTALES.....	12
III.1.- Descripción general de la obra o actividad.....	12
III.1.1.- Localización del proyecto.....	12
III.1.2. Dimensiones del proyecto	12
III.1.3. Características del proyecto	12
III.1.4.- Uso actual del suelo	25
III.1.5.- Programa de trabajo	26
III.1.6. Programa de abandono del sitio	28
III.2. Identificación de las sustancias o productos a emplearse.....	29
III.3. Identificación y estimación de las emisiones, descargas y residuos	30
III.4. Descripción del ambiente y otras fuentes de emisión de contaminantes	37
III.4.1. Área de influencia.....	37
III.4.2. Justificación del Área de Influencia.....	38
III.4.3. Identificación de atributos ambientales.....	39
III.4.4. Funcionalidad.....	41
III.4.5. Diagnóstico ambiental	42
III.4.6.- FOTOGRAFÍAS.....	45
III.5. Identificación de los impactos ambientales significativos.....	53
III.5.1. Método para evaluar los impactos ambientales.....	53
III.5.2. Identificación, prevención y mitigación de los impactos ambientales	60
FACTORES AMBIENTALES AFECTADOS	64
ACTIVIDADES CAUSANTES DEL IMPACTO AMBIENTAL.....	67
Conclusión:	69

III.5.3.- Procedimientos para supervisar el cumplimiento de las medidas de mitigación.....	77
III.6. Planos de localización del área.....	80
III.6.1. Ordenamiento ecológico	80
III.6.2. Áreas naturales protegidas	86
III.6.3. Zonas de atención prioritaria	87
III.7. Condiciones adicionales.....	88
III.8.- CONCLUSIONES.....	88

I. DATOS GENERALES DEL PROYECTO, DEL PROMOVENTE Y DEL RESPONSABLE

HISTORIAL DEL PROYECTO – LICENCIAS Y PERMISOS:

Este proyecto, cuenta con un proceso histórico, en relación a la obtención de permisos, licencias, dictámenes, etc. desde el año de 2012.

Lo anterior para dar fe que en su momento obtuvimos el Dictamen de la Secretaría del Medio Ambiente del Gobierno del Estado de México.

Con la finalidad de que esta Agencia de Seguridad, Energía y Ambiente, lo tome en consideración para comprobar, que en su momento, se cumplió con los requisitos y trámites exigidos por la Autoridad competente.

Para dar constancia de lo mencionado, se puede ver en **Anexo 11**, copia de los siguientes documentos:

- Resolutivo de Dictamen de Impacto Ambiental con número de oficio 212130000/DGOIA/RESOL/174/12 de fecha 13 de julio de 2012.
- Prorroga al Resolutivo con número de oficio 212090000/DGOIA-VT/OF 024/15 de fecha 06 de febrero de 2015.
- Prorroga al Resolutivo con número de oficio 212090000/DGOIA-VT/OF 2201/16 de fecha 15 de septiembre de 2016, la cual fue otorgada por doce meses, contados a partir de la fecha de notificación; es decir, su vencimiento sería el próximo 17 de Septiembre del 2017, lo cual implica que a la fecha, esta Autorización en Materia de Impacto y Riesgo Ambiental Estatal, estaría vigente.
Sin embargo, a partir de que el Estado ya no tenía facultades para otorgar la prórroga, se elabora el presente estudio a fin de dar cumplimiento con las disposiciones de la ASEA.

I.1.- PROYECTO

ESTACIÓN DE SERVICIO – 2 DE ABRIL

I.1.1.- UBICACIÓN DEL PROYECTO

Calle y Número	CALLE 2 DE ABRIL No. 1257 Y 1259
Colonia	2 DE ABRIL
Municipio	ATLACOMULCO
Estado	MEXICO
Código Postal	50453

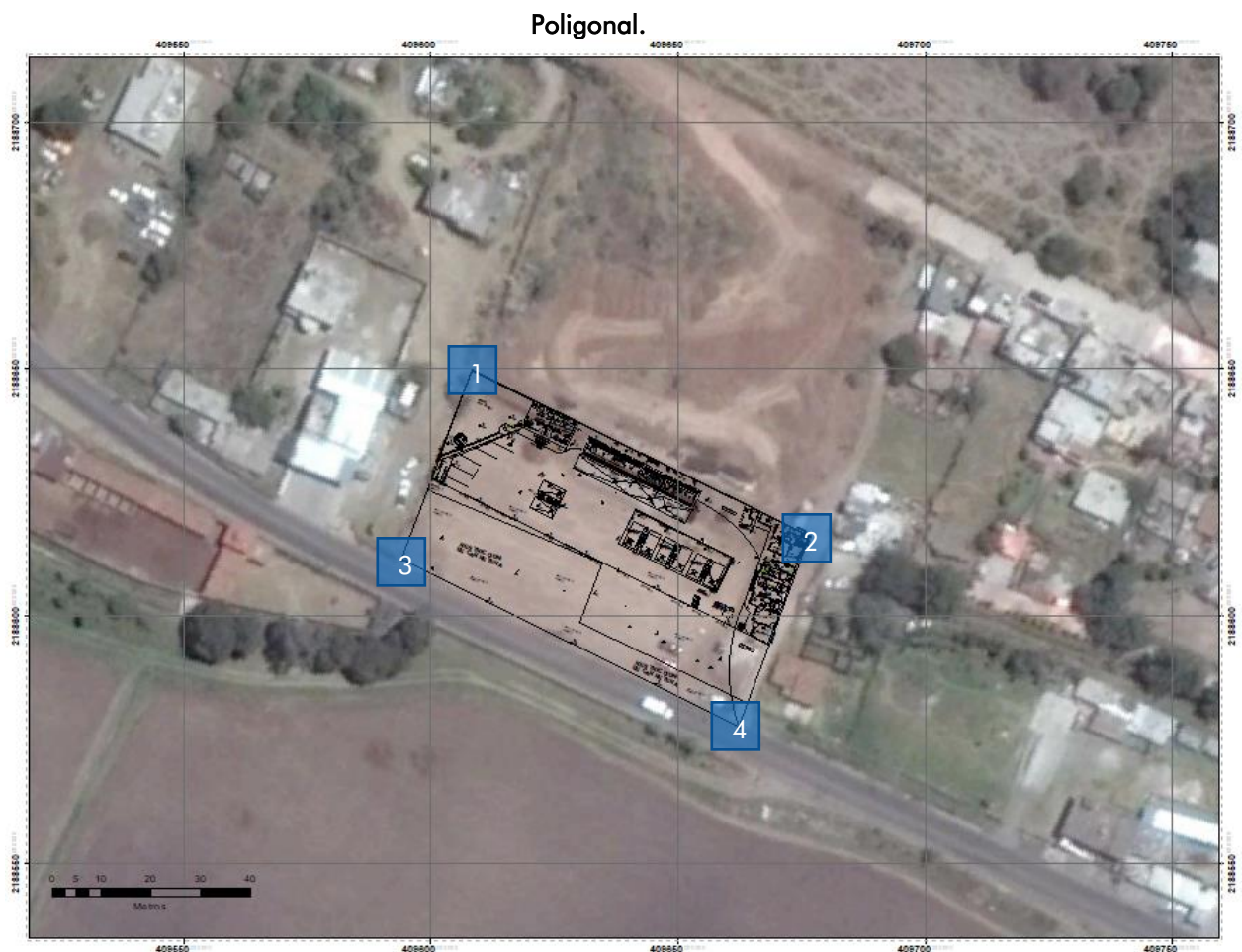

Coordenadas

Vértices	UTM	
	X	Y
1	409608.29	2188649.75
2	409676.62	2188616.08
3	409594.11	2188611.29
4	409662.45	2188577.56
Altitud		2,548 msnm

Datum: ITRF92 = WGS84



(1, 2)

Planos de Localización (Página siguiente)

I.1.2. SUPERFICIE DEL PREDIO

Superficie Total del Predio ¹	7.906.93 m ²
Área para el proyecto	3,109.93 m²
Superficie vegetal que fue afectada (Pastizal secundario)	3,109.93 m² aprox
Superficie para obras permanentes	Igual que área para el proyecto

DIMENSIONES DETALLADAS

CONCEPTO	M2	%
FACTURACIÓN	43.21	
GERENCIA.	14.25	
PASILLO	7.10	
BAÑO OFICINAS	8.23	
ESTACIONAMIENTO PRIVADO	22.10	
CUARTO DE LIMPIOS	6.96	
BAÑOS DE EMPLEADOS.	21.71	
PASILLO	10.02	
BODEGA DE ACEITES.	10.78	
CUARTO ELECTRICO	7.92	
CUARTO DE MAQUINAS	20.82	
CUARTO DE SUCIOS.	5.80	
ZONA DE TANQUES	53.37	
BAÑOS DE HOMBRES	24.00	
BAÑOS DE MUJERES	24.00	
TIENDA.	168.48	
ISLA DE DIESEL	32.00	
ISLAS DE GASOLINA.	186.88	
Sup. de construcción.	667.63	8.50
AREAS VERDES	500.84	16.10
ESTACIONAMIENTO	88.66	
BANQUETAS Y ACCESOS	49.17	
CIRCULACION VEHICULAR	475.97	
Sup. libre Construcción	1,114.64	14.04
Sup. Restriccion	1,327.66	16.80
SUP. UTILIZADA PARA GASOLINERA.	3,109.93	39.34
TERRENO A FUTURO.	4,797.00	60.66
SUP. TOTAL DELTERRENO	7,906.93	100.00

¹ En m²

I.1.3.- INVERSIÓN REQUERIDA

- a) Capital total requerido: 15,000,000.⁰⁰
- b) Periodo de recuperación del capital: 3-5 años
- c) Costos de las medidas de prevención y mitigación: 50,000 a 200,000

I.1.4.- EMPLEOS

Empleos Directos	25
Empleos Indirectos	60

I.1.5.- DURACIÓN TOTAL DEL PROYECTO

Etapa	Duración Aproximada
Preparación del Sitio	6 semanas
Construcción del Sitio	30 semanas
Etapa de Operación	30 años

NOTA: Al momento de la elaboración del presente estudio, el proyecto presentaba un avance del 70% aproximadamente

I.2.- PROMOVENTE

Datos

Nombre de persona física, artículo 113 fracción I de la LFTAIP, y 116 primer párrafo de la LGTAIP

Registro Federal de Contribuyentes de persona física, artículo 113 fracción I de la LFTAIP y artículo 116 primer párrafo de la LGTAIP.

Nombre o razón Social	[REDACTED]
RFC	[REDACTED]
Representante Legal	[REDACTED]

Dirección del promovente

Nombre de persona física, artículo 113 fracción I de la LFTAIP, y 116 primer párrafo de la LGTAIP

Calle y Número	Domicilio, teléfono y correo electrónico del representante legal, artículo 113 fracción I de la LFTAIP y artículo 116 primer párrafo de la LGTAIP.
Colonia	
Municipio	
Estado	
Código Postal	
Teléfono	

I.3.- RESPONSABLE DE LA ELABORACIÓN DEL ESTUDIO

Nombre del Responsable Técnico de la elaboración del estudio

Ing. Adolfo Eduardo Vela Cuevas

RFC del responsable técnico de la elaboración del estudio

██████████

Registro Federal de Contribuyentes y Clave Única de Registro de Población del responsable del estudio, artículo 113 fracción I de la LFTAIP y artículo 116 primer párrafo de la LGTAIP.

CURP del responsable técnico de la elaboración del estudio

██████████

Cédula profesional del responsable técnico de la elaboración del estudio

3423592

DIRECCIÓN DEL RESPONSABLE DEL ESTUDIO:

Calle y número:

Colonia:

Código Postal:

Entidad Federativa:

Municipio:

Teléfono:

Domicilio, teléfono y correo electrónico del responsable del estudio, artículo 113 fracción I de la LFTAIP y artículo 116 primer párrafo de la LGTAIP.

Correo electrónico:

Perito en Protección Ambiental **Reg. 516 – CONIQQ - 2003**

II.- REFERENCIAS, AL O LOS SUPUESTOS DEL ARTÍCULO 31 DE LA LGEPA

II.1.- NORMAS OFICIALES U OTRAS DISPOSICIONES QUE REGULEN...

AGENCIA DE SEGURIDAD, ENERGÍA Y AMBIENTE (ASEA)	
NOM-005-ASEA-2016	Diseño, construcción, operación y mantenimiento de Estaciones de Servicio para almacenamiento y expendio de diésel y gasolinas.
NORMAS DE LA SECRETARÍA DEL MEDIO AMBIENTE DEL ESTADO DE MÉXICO	
NTEA-011-SMA-RS-2008	Que establece los Requisitos para el Manejo de los Residuos de la Construcción para el Estado de México.
NTEA-015-SMA-DS-2012	Que establece las condiciones de protección, conservación, fomento y creación de las áreas arboladas y verdes de las zonas urbanas en el territorio del Estado de México.
NORMAS DE LA SECRETARÍA DEL MEDIO AMBIENTE Y RECURSOS NATURALES	
NOM-002-SEMARNAT	Que establece los límites máximos permisibles de contaminantes en las descargas de aguas residuales a los sistemas de alcantarillado urbano o municipal.
NOM-052-SEMARNAT	Que establece las características de los residuos peligrosos, el listado de los mismos y los límites que hacen a un residuo peligroso por su toxicidad al ambiente.
NOM-081-SEMARNAT	Que establece los límites máximos permisibles de emisión de ruido de las fuentes fijas y su método de medición.
NORMAS DE LA SECRETARÍA DEL TRABAJO Y PREVISIÓN SOCIAL	
NOM-001-STPS	Edificios, locales, instalaciones y áreas en los centros de trabajo-Condiciónes de seguridad e higiene.
NOM-002-STPS	Condiciónes de seguridad, prevención, protección y combate de incendios en los centros de trabajo
NOM-004-STPS	Sistemas de protección y dispositivos de seguridad en la maquinaria y equipo que se utilice en los centros de trabajo
NOM-005-STPS	Condiciónes de seguridad e higiene en los centros de trabajo para el manejo, transporte y almacenamiento de sustancias químicas peligrosas.
NOM-017-STPS	Equipo de protección personal-Selección, uso y manejo en los centros de trabajo
NOM-018-STPS	Sistema para la identificación y comunicación de peligros y riesgos por sustancias químicas peligrosas en los centros de trabajo
NOM-022-STPS	Electricidad estática en los centros de trabajo - condiciónes de seguridad e higiene.
NOM-026-STPS	Colores y señales de seguridad e higiene, e identificación de riesgos por fluidos conducidos en tuberías

Además de lo anteriormente dispuesto en las normas, leyes y reglamentos, la ASEA cuenta con sus propias especificaciones técnicas para el establecimiento de Estaciones de Servicio. Estas especificaciones son auditadas por terceros acreditados a fin de verificar el cumplimiento antes y durante la operación de la Estación de Servicio.

II.2.- OBRAS EXPRESAMENTE PREVISTAS POR UN PLAN PARCIAL DE DESARROLLO URBANO

El uso de suelo para el predio conforme a **Licencia de Uso de Suelo**, expedida por el H. Ayuntamiento Constitucional de Atlacomulco, donde se señala que las normas de aprovechamiento de suelo son: **CORREDOR URBANO DENSIDAD 200 con Clave CRU200A**, donde el uso de suelo que se autoriza es para **Estación de Servicio con Tienda de Conveniencia**.

II.3.- OBRA O ACTIVIDAD PREVISTA EN UN PARQUE INDUSTRIAL EVALUADO

No aplica

III.- ASPECTOS TÉCNICOS Y AMBIENTALES

III.1.- DESCRIPCIÓN GENERAL DE LA OBRA O ACTIVIDAD

III.1.1.- LOCALIZACIÓN DEL PROYECTO

Ver apartado I.1.1. 

III.1.2. DIMENSIONES DEL PROYECTO

Ver apartado I.1.2. 

III.1.3. CARACTERÍSTICAS DEL PROYECTO

ETAPA DE PREPARACIÓN Y CONSTRUCCION

El proyecto es una Estación de Servicio; que se colocará para dar servicio en el municipio de Atlacomulco en el Estado de México.

NOTA: Al momento de la elaboración del presente estudio, el proyecto presentaba un avance del 70% aproximadamente

El Proyecto está constituido por la siguiente infraestructura:

Planta Baja

Infraestructura	Observaciones
Tienda	Se ubica al suroeste del predio
Sanitario Públicos	Se ubican al noroeste del predio a un costado de la tienda, cuentan con: WC. Mujeres 3 Sanitarios y 3 Lavamanos WC. Caballeros 3 Sanitarios, 3 Mingitorios y 3 Lavamanos
Baño Empleados	Se ubican al norte del garaje, cuenta con: 2 Sanitarios, 1 Mingitorio, 1 Lavamanos, 1 Regadera y área de lockers
Cuarto de Residuos Peligrosos	Se ubica a un costado de la cisterna de agua limpia al norte del predio
Cuarto Eléctrico	Ubicado al norte del baño de empleados
Cuarto de Maquinas	Ubicado al norte de la bodega de aceites y el cuarto eléctrico
Cuarto de Limpieza	Se ubica al norte de la gerencia a un costado del garaje
Bodega de Aceites	Se ubica al oeste del cuarto eléctrico

Facturación	Se ubica al sureste del predio
Gerencia	Se ubica al norte de facturación
Cisterna Agua Potable	Se construirá una cisterna con capacidad de 18,000 Lt
Cisterna de Agua Pluvial	Se construirá una cisterna con capacidad de 25,000 Lt

Ilustración 1. Extractos del Plano Arquitectónico del Proyecto

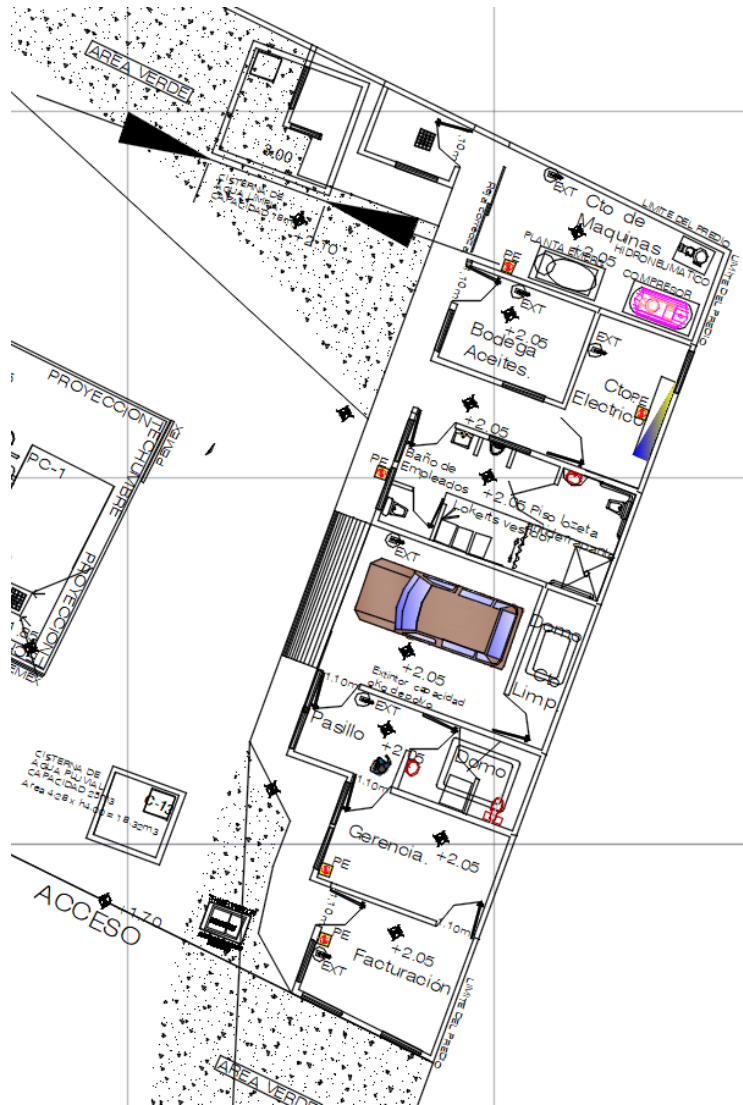

Área de Tanques

El área de tanques de almacenamiento de combustibles estará integrada en la zona norte del predio.

No. de tanque	Características del Tanque	Capacidad máxima	Combustible almacenado
Tanque 1	Tanque de doble pared Acero al Carbón y Polietileno	100,000 l	MAGNA
Tanque 2	Tanque de doble pared Acero al Carbón y Polietileno Bipartido	40,000 l 60,000 l	PREMIUM DIESEL
Total almacenado		200,000 L	

Ilustración 2. Extracto del Plano Arquitectónico del Proyecto

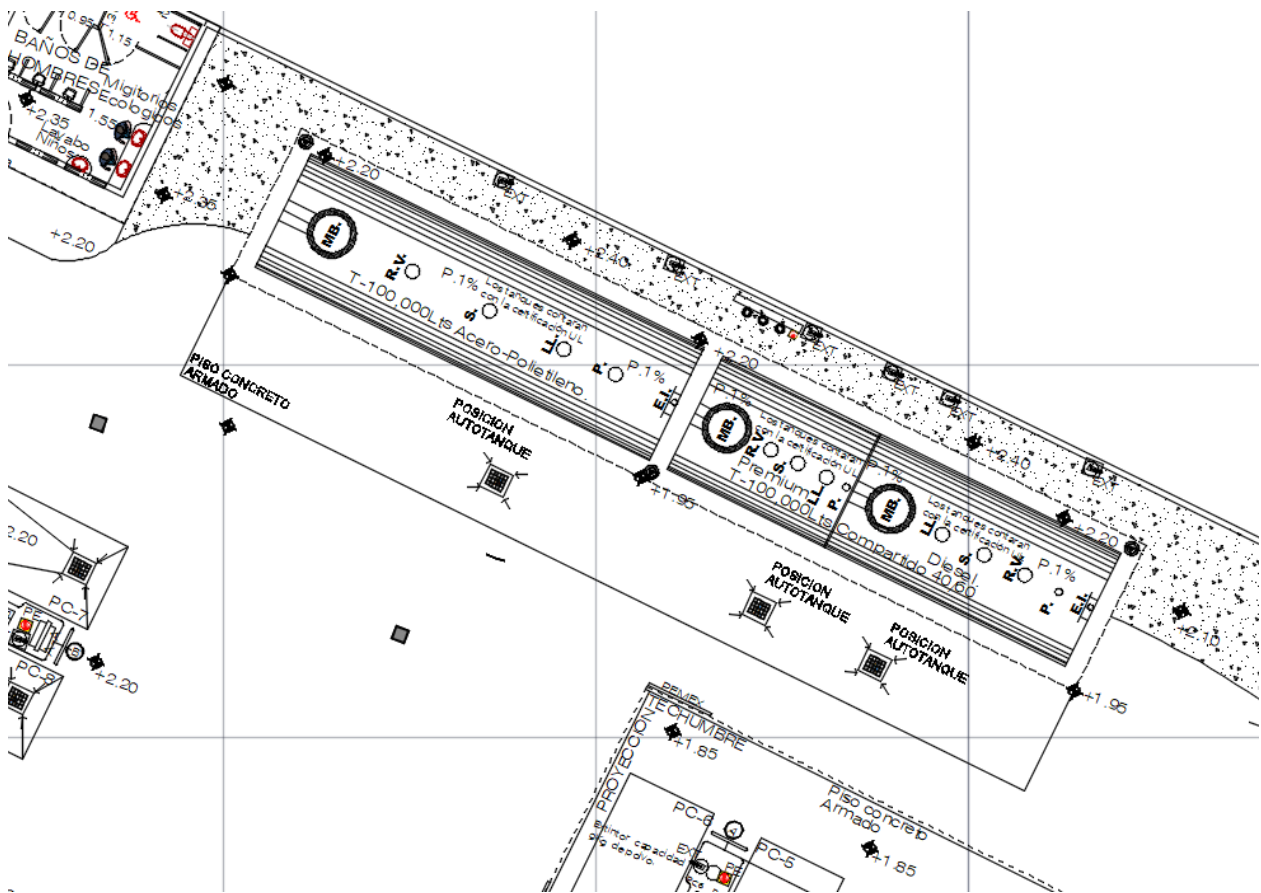

Área de Dispensarios

El área de dispensarios estará dividida en dos zonas, una para gasolinas y diésel y otra para diésel; se ubicarán al centro del predio.

Dispensarios	Cantidad	Posiciones de Carga	No de mangueras	Observaciones
DISPENSARIOS 3 PRODUCTOS: MAGNA/PREMIUM/DIESEL	1	2	6	
DISPENSARIOS 2 PRODUCTOS: MAGNA/PREMIUM	2	4	8	
DISPENSARIOS DIESEL	1	2	2	
TOTAL	4	8	16	

Ilustración 3.Extractos del Plano Arquitectónico del Proyecto

Dispensarios Diésel y Gasolinas

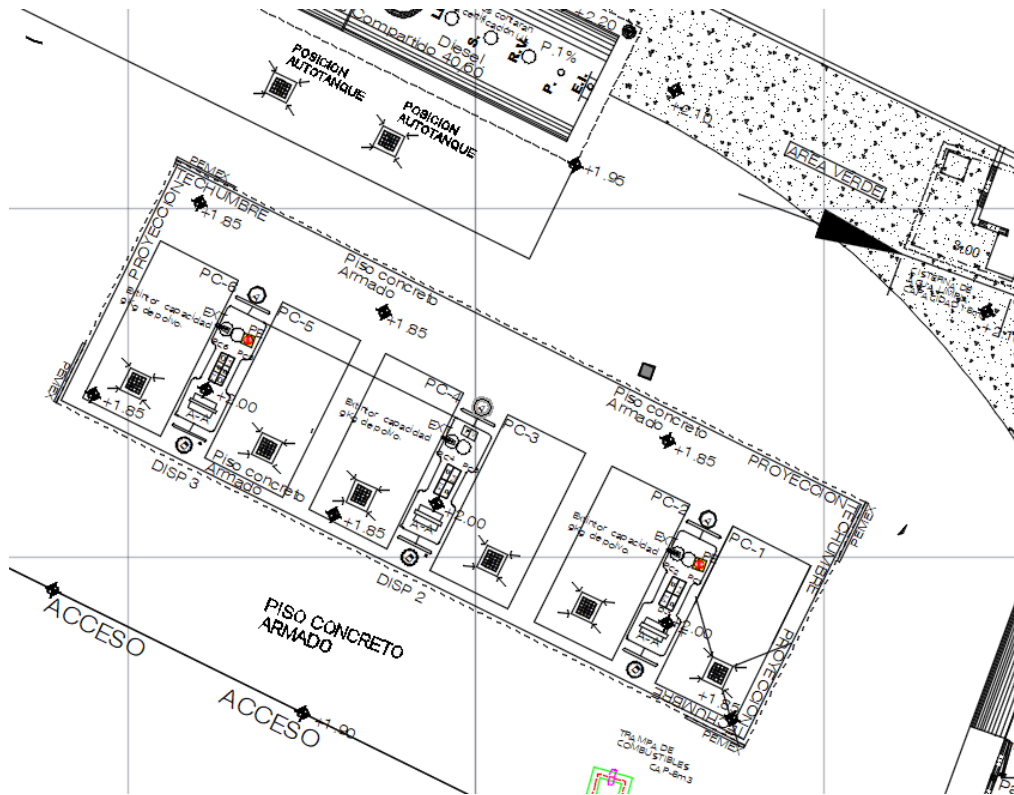

Dispensarios Diesel

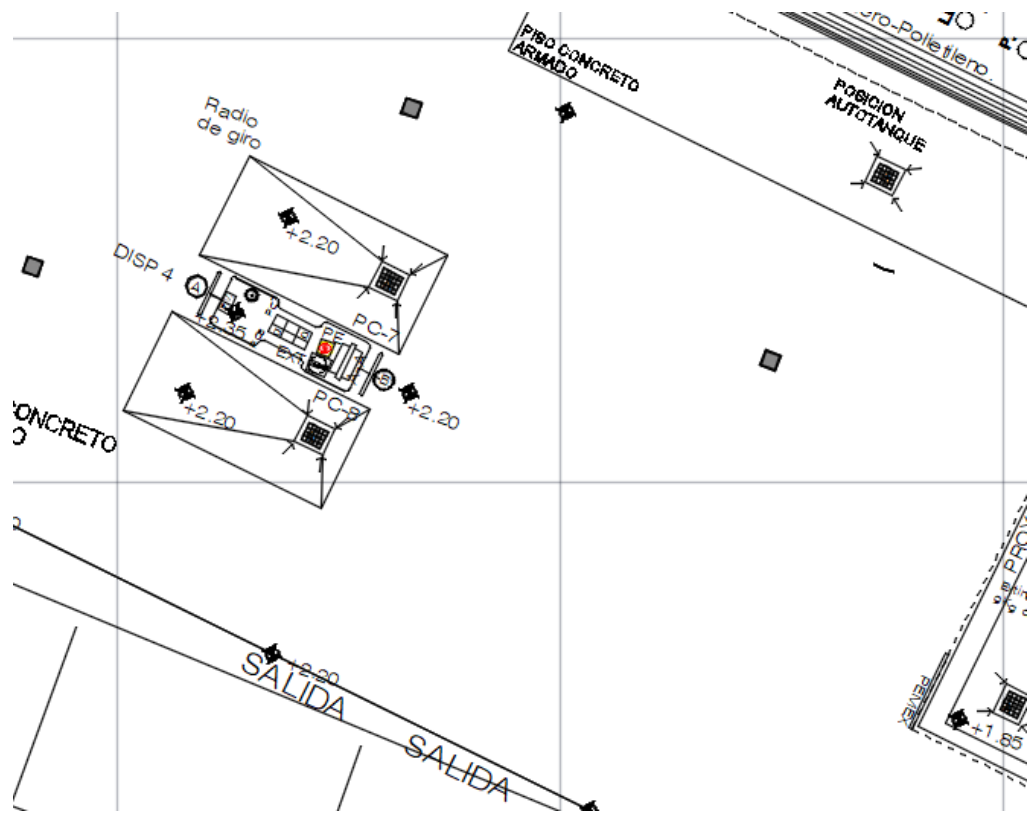

ETAPA DE OPERACIÓN Y MANTENIMIENTO

Recepción y descarga de combustibles

- A. Arribo del autotanque
1. Actividades del Encargado de la Estación de Servicio
 - a. Atender al Chofer Repartidor y Cobrador durante los primeros diez minutos posteriores al arribo del Autotanque.
 - b. Controlar la circulación interna de los vehículos para garantizar la preferencia vial al Autotanque en el interior de la Estación de Servicio.
 - c. Verificar en la Remisión de Producto, que corresponda razón social, clave de Estación de Servicio, producto a descargar, destino y volumen con la Estación de Servicio. En su caso, notificar al Chofer Repartidor y Cobrador que no procede la descarga de producto.
 - d. Indicar al Chofer Repartidor y Cobrador el sitio en que deberá estacionar el Autotanque y la bocatoma del tanque de almacenamiento donde se llevará a cabo la descarga de producto, asegurando que el Autotanque quede direccionado hacia una ruta de salida franca y libre de obstáculos.
 - e. Entregar al Chofer Repartidor y Cobrador el comprobante de disponibilidad de cupo en tiempo real del sistema de medición de nivel. En Estaciones de Servicio que no operan administrativamente las 24 horas y descarguen Autotankes en turno nocturno, deberá evidenciarse la disponibilidad de almacenamiento con la última tirilla del control volumétrico al cierre de oficina, del producto contenido en el/los tanque(s) a descargar. Con este volumen, se determinará la cantidad de producto que puede recibir cada tanque.
 - f. Colocar 4 Biombos con el texto "PELIGRO DESCARGANDO COMBUSTIBLE, protegiendo como mínimo el área de descarga y el Autotanque.
 - g. Colocar a favor del viento dos extintores como mínimo de 20 lbs. (9 Kgs.), de capacidad de polvo químico seco tipo ABC, cercanos al área de descarga, y proporcionar y colocar dos calzas para inmovilizar el Autotanque.
 - h. Verificar que no existan condiciones inseguras en su entorno que pongan en riesgo la operación.
 - i. Verificar donde aplique que los números del sello plástico en caja de válvulas o número del sello electrónico en el sistema de sellado electrónico del Autotanque correspondan a los plasmados en la Remisión de Producto correspondiente.
 - I. En Autotanque con Sistema de Sellado Electrónico, comprobar en el reverso de la copia correspondiente de la Remisión de Producto en el área del "Control de sellado electrónico", que el número de sello registrado, corresponda con la lectura de la pantalla del dispositivo electrónico ubicada en la parte superior de la caja de válvulas.
 - II. En Autotanque sin sellado electrónico, comprobar que el sello plástico colocado en la caja de válvulas del Autotanque, se encuentre íntegro y sin huellas de violación y/o manipulación y que corresponda con el número asentado en la Remisión de Producto.
 - j. En caso de que los sellos colocados en caja de válvulas y sistema de sellado electrónico no correspondan a los indicados en la Remisión de Producto de la Estación de Servicio, notificar al Chofer Repartidor y Cobrador que no procede la descarga de producto y comunicarse con el Área Comercial para informar.

- k. Anotar al reverso de la Remisión de Producto original la leyenda “números de sello electrónico y/o plástico no coinciden con el asentado en la Remisión de Producto” y devolver la Remisión de Producto con copias al Chofer.
 - l. Donde aplique, ascender al tonel del Autotanque y verificar que la tapa del domo se encuentre cerrada, asegurada y sellada, verificar que el número del sello plástico o metálico colocado en el domo coincida con el asentado en la Remisión de Producto. Para el ascenso y descenso al tonel del Autotanque deberá aplicarse la práctica segura de tres puntos de apoyo (dos pies y una mano o dos manos y un pie, mirando hacia el frente).
 - m. Comprobar que el sello plástico o metálico colocado en el domo del Autotanque, se encuentre íntegro y sin huellas de violación y/o manipulación y que corresponda con el número asentado en la Remisión de Producto.
 - n. En caso de que el sello colocado en domo no corresponda al indicado en la Remisión de Producto, notificar al Chofer Repartidor y Cobrador que no procede la descarga de producto y comunicarse con el Área Comercial para informar la situación.
 - o. Anotar al reverso de la Remisión de Producto original la leyenda “números de sello plástico o metálico no coinciden con el asentado en la RP” y devolver la Remisión de Producto original y copias al Chofer.
 - p. Donde aplique, retirar el sello de seguridad de la tapa, abrir la tapa del domo y verificar que el espejo del nivel de hidrocarburo coincida con el NICE, cerrar la tapa y asegurarse que quede hermética, descender del tonel del Autotanque.
 - I. Se evitará arrojar objetos al interior del tonel para no obstruir la válvula de seguridad.
 - II. Para el ascenso y descenso al tonel del Autotanque deberá aplicarse la práctica segura de tres puntos de apoyo (dos pies y una mano o dos manos y un pie, mirando hacia el frente).
 - q. Si el nivel de hidrocarburo no coincide con el NICE, notificar al Chofer Repartidor y Cobrador que no procede la descarga de producto y comunicarse con el Área Comercial para informar la situación.
 - r. Anotar al reverso de la Remisión de Producto original la leyenda “Nivel de producto debajo de NICE” y devuelve Remisión de Producto original y copias al Chofer.
 - s. Si procede la descarga de producto, cortar el suministro de energía eléctrica de las bombas sumergibles del(os) tanque(s) de almacenamiento en que se efectuará la descarga del producto y suspender el despacho al público de las islas adyacentes al área de descarga. Las Estaciones de Servicio que no observen este punto; es decir, que permitan una operación “a recibo y despacho”, vulneran el control volumétrico del producto descargado, por lo que las reclamaciones a la Terminal de Almacenamiento y Reparto en este caso resultan improcedentes.
 - t. Si el producto muestreado no cumple a simple vista en color, ausencia de turbiedad, ausencia de agua y/o ausencia de sólidos, notificar al Chofer Repartidor y Cobrador que no procede la descarga de producto.
 - u. Anotar al reverso de la Remisión de Producto original la leyenda “Muestra de producto presenta color diferente, turbiedad, agua, sólidos”, devuelve Remisión de Producto original y copias al Chofer.
 - v. Si procede la descarga de producto, abrir la bocatoma del tanque de almacenamiento y vaciar el producto contenido en el recipiente de muestreo.
2. Actividades del Chofer Repartidor y Cobrador
- a. En caso de que el Encargado de la Estación de Servicio no lo atienda durante los primeros diez minutos posteriores al arribo del Autotanque, comunicarse vía radio o teléfono a la Terminal de Almacenamiento y Reparto con el

- Responsable Operativo para recibir instrucciones en coordinación con el Área Comercial.
- b. En caso de que otro Autotanque se encuentre descargando, esperar a que concluya la descarga para iniciar el conteo de los diez minutos (no se descargará simultáneamente dos Autotanques).
 - c. Presentarse con el Encargado de la Estación de Servicio e informarle el volumen y producto por descargar, mostrando la Remisión de Producto correspondiente.
 - d. Estacionar el Autotanque en el sitio indicado y verificar que la caja de válvulas quede a un costado de la bocatoma del tanque de almacenamiento donde se descargará el producto.
 - e. En caso que los datos no correspondan con lo indicado en la Remisión de Producto (razón social, clave de Estación de Servicio, producto a descargar, destino y volumen), comunicarse vía radio o teléfono a la Terminal de Almacenamiento y Reparto con el Responsable Operativo para recibir instrucciones en coordinación con el Área Comercial.
 - f. Apagar el motor del Autotanque y realizar las siguientes actividades:
 - I. Accionar el freno de estacionamiento.
 - II. Dejar la palanca en primera velocidad.
 - III. Retirar la llave de encendido.
 - IV. Bajar de la cabina de acuerdo a la práctica segura de tres puntos de apoyo.
 - V. Colocar la llave de encendido sobre la caja de válvulas.
 - g. Recibir el comprobante y verificar la disponibilidad de cupo en la tirilla de impresión del sistema de control de inventarios. El volumen existente más el volumen a descargar, no deberá exceder del 90% de la capacidad total del tanque de almacenamiento de la Estación de Servicio.
 - h. En caso de que el tanque de almacenamiento no cuente con cupo suficiente para la descarga de producto, comunicarse vía radio o teléfono a la Terminal de Almacenamiento y Reparto con el Responsable Operativo para recibir instrucciones en coordinación con el Área Comercial.
 - i. Si el tanque de almacenamiento tiene cupo suficiente para recibir la descarga de producto, conectar al Autotanque el cable de la tierra física ubicada en el costado del contenedor.
 - j. Verificar que no existan condiciones inseguras en su entorno que pongan en riesgo la operación.
 - k. En caso que los sellos colocados en la caja de válvulas y sistema de sellado electrónico, o el sello colocado en el domo, no correspondan a los indicados en la Remisión de Producto de la Estación de Servicio, o el nivel de hidrocarburo no coincida con el NICE, comunicarse vía radio o teléfono a la Terminal de Almacenamiento y Reparto con el Responsable Operativo para recibir instrucciones en coordinación con el Área Comercial.
 - l. Recibir la Remisión de Producto original y copias y regresar a la Terminal de Almacenamiento y Reparto.
 - m. En caso que proceda la descarga de producto, abrir la caja de válvulas del Autotanque, para obtener una muestra de producto en recipiente metálico conforme a lo siguiente:
 1. Para Autotanques sin Sistema Neumático de Apertura de Válvula de Seguridad y Candado tipo Oblea, accionar lentamente la válvula de descarga, verificando que la válvula de seguridad se encuentre cerrada, tomar la muestra y cerrar la válvula de descarga.
 2. Para Autotanques con Sistema Neumático de Apertura de Válvula de Seguridad y Candado tipo Oblea, accionar el sistema neumático de apertura de válvula de seguridad y candado tipo "oblea", verificando

que el indicador en caja de válvulas cambie a modo activado, tomar la muestra y cerrar la válvula de descarga. Si el indicador no cambia a modo activado, suspender actividad de muestreo e informar al Responsable Operativo de la Terminal y al Encargado de la Estación de Servicio.

3. Para Autotanques con Sistema Neumático de Apertura de Válvula de Seguridad y Candado tipo Oblea, debido a que la válvula de seguridad abre en forma simultánea con el candado tipo oblea, realizar esta actividad con extremo cuidado, dado que al operar la válvula de descarga, la válvula de seguridad permanecerá abierta.
 - n. Si el producto muestreado no cumple a simple vista en color, ausencia de turbiedad, ausencia de agua y/o ausencia de sólidos, comunicarse vía radio o teléfono a la Terminal de Almacenamiento y Reparto con el Responsable Operativo para recibir instrucciones en coordinación con el Área Comercial.
 - o. Recibir la Remisión de Producto original y copias, y regresar a la Terminal de Almacenamiento y Reparto.
- B. Descarga de producto
1. Actividades del Encargado de la Estación de Servicio
 - a. Proporcionar la manguera y codo para la recuperación de vapores, donde así aplique, así como la manguera y codo para la descarga de producto.
 - b. Donde aplique, conectar al tanque de almacenamiento la manguera de recuperación de vapores.
 - c. Conectar la manguera de descarga de producto a la boquilla del tanque de almacenamiento donde se descargará el producto, incluyendo el codo de descarga con mirilla.
 - d. Verificar conjuntamente con el Chofer Repartidor y Cobrador, el paso de producto a través de la mirilla del codo de descarga y de la mirilla anular del Autotanque, ubicada detrás de la válvula de descarga y/o de la mirilla ubicada a un costado de la válvula de descarga.
 2. Actividades del Chofer Repartidor y Cobrador
 - a. Donde aplique, conectar al Autotanque la manguera de recuperación de vapores. Para la descarga en tanques de almacenamiento de Pemex Diesel que no cuentan con sistema de recuperación de vapores, únicamente procede la conexión de la manguera al Autotanque.
 - b. Conectar la manguera de descarga de producto a la válvula de descarga del Autotanque.
 - c. Iniciar la descarga conforme a lo siguiente:
 - . Para Autotanques sin Sistema Neumático de Apertura de Válvula de Seguridad y Candado tipo Oblea, abrir la válvula de seguridad y accionar la válvula de descarga.
 - I. Para autotanque con Sistema Neumático de Apertura de Válvula de Seguridad y Candado tipo Oblea, accionar la válvula de descarga (considerando que en la toma de muestra, el Sistema Neumático de Apertura de Válvula de Seguridad y Candado tipo Oblea fueron activados).
 - d. Permanecer en el área de descarga, supervisando los siguientes puntos:
 0. Rango de presión del Candado tipo Oblea.
Rangos de presión:
Autotanques modelos 2008 rango 15-40 IB/plgs2.
Autotanques modelos 2009 y 2010 rango 10-50 IB/plg2.
En caso de detectar presión fuera del rango establecido, suspender la actividad de descarga e informar al Responsable Operativo de la Terminal.

1. Verificar conjuntamente con el Encargado de la Estación de Servicio el paso de producto a través de la mirilla del codo de descarga y de la mirilla anular del Autotanque, ubicada detrás de la válvula de descarga y/o de la mirilla ubicada a un costado de la válvula de descarga.
- C. Comprobación de entrega total de producto, desconexión y retiro del Autotanque
1. Actividades del Encargado de la Estación de Servicio.
 - a. Una vez terminada la descarga de producto, desconectar, conjuntamente con el Chofer Repartidor y Cobrador, el extremo conectado a la válvula de descarga de Autotanque, levantando la manguera para drenar el producto remanente hacia la bocatoma del tanque de almacenamiento evitando derramar producto.
 - b. Desconectar el extremo de la manguera de descarga conectado al tanque de almacenamiento, incluyendo el codo de mirilla, cerrar la boquilla de llenado del tanque de almacenamiento y colocar la tapa en el registro correspondiente, evitando derramar producto.
 - c. Donde aplique, desconectar el extremo de la manguera de recuperación de vapores del retorno de vapores del tanque de almacenamiento.
 - d. Retirar el equipo y accesorios utilizados para la descarga en la Estación de Servicio (extintores, biombos, mangueras, conexiones, calzas).
 - e. Acusar de recibo de conformidad tanto en volumen como en calidad del producto, mediante su firma y sello de la Estación de Servicio en el espacio correspondiente de la Remisión de Producto en original y copias, retener la copia cliente de la Remisión de Producto.
 - f. Entregar al chofer del Autotanque la Remisión de Producto en original y copia correspondiente debidamente requisitada y acusada de recibo.
 - g. Abanderar al Autotanque durante toda la maniobra de salida dando preferencia vial dentro de la instalación de la estación de servicio.
 2. Actividades del Chofer Repartidor y Cobrador.
 - a.

Al dejar de percibir flujo de producto a través de la mirilla del codo de descarga y de la mirilla del Autotanque ubicada en la válvula de descarga, proceder a realizar lo siguiente:

- I. Para Autotanques sin Sistema Neumático de Apertura de Válvula de Seguridad y Candado tipo Oblea, cerrar la válvula de descarga y posteriormente cerrar la válvula de seguridad. Para comprobar el vaciado total del Autotanque se deberá repetir la apertura y cierre de la válvula de descarga con la válvula de seguridad abierta.
 - II. Para Autotanque con Sistema Neumático de Apertura de Válvula de Seguridad y Candado tipo Oblea, cerrar la válvula de descarga y presionar el botón del sistema neumático que cierra simultáneamente la válvula de seguridad y el Candado tipo Oblea. El Sistema Neumático de Cierre de Válvula de Seguridad y Candado tipo Oblea deberá pasar a modo desactivado. Para comprobar el vaciado total del Autotanque se deberá repetir la apertura y cierre de la válvula de descarga con la válvula de seguridad y candado tipo Oblea abiertos.
1. Donde aplique, desconectar el extremo de la manguera de recuperación de vapores del Autotanque.

2. Retirar la tierra física del autotanque, cerrar y asegurar las puertas de la caja de válvulas y tomar la llave de encendido del mismo de la parte superior de la caja de válvulas.
3. Recibir la Remisión de Producto original y copia correspondiente, y verificar sellos y firmas de conformidad de la Estación de Servicio.
4. Ascender a la cabina del Autotanque utilizando la buena práctica de tres puntos de apoyo, colocarse el cinturón de seguridad y proceder a retirar el Autotanque de la Estación de Servicio con destino a la Terminal de Almacenamiento y Reparto.
5. Arribar a la Terminal de Almacenamiento y Reparto, entregar a Operador Torre de Control / Operador de Sistemas, Comercial / Empleado de Ventas "B", acuses de recibo de original y copia de remisión de producto por la Estación de Servicio.

DESPACHO DE COMBUSTIBLES

Son responsables de la operación de despacho de combustibles el personal que está a cargo de los dispensarios o el público que los utilice en el caso de existir autoservicio. Toda persona que se encuentre en la Estación de Servicio, sea cliente o empleado, tiene la obligación de atender las disposiciones de seguridad, por lo que es importante que el despachador indique al usuario con amabilidad que debe atender por su seguridad las siguientes disposiciones, mientras se encuentra en el área de despacho.

Llenado de tanques de almacenamiento fijo

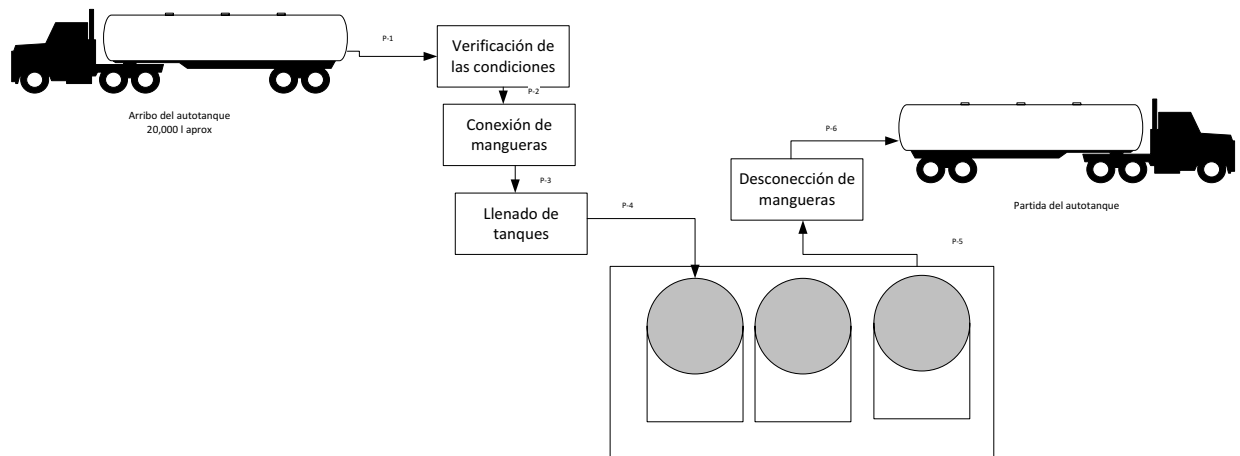

Llenado de vehículos

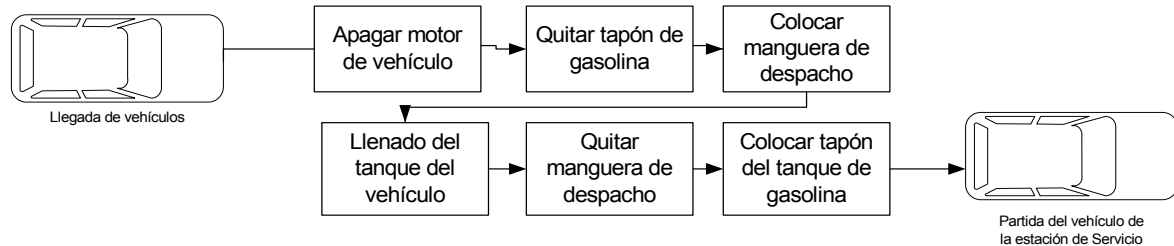

Insumos indirectos

Por la naturaleza de las actividades (almacenamiento y venta de combustibles), no se tienen insumos directos que intervengan en la actividad principal mas que los propios combustibles. Los insumos indirectos son en actividades de mantenimiento, como son, limpiadores, aceites y grasas para mantenimiento de bombas, entre otros que mencionaremos en la siguiente tabla:

Tipo	Uso	Cantidad aproximada
Energía eléctrica	Fuerza de servicio, operación y alumbrado	10 KVA
Insumos		
Aceites y aditivos	Venta directa al público	300 l/mes
Aceites y grasas	Mantenimiento de bombas	5 l/mes
Hipoclorito de sodio	Limpieza de sanitarios	4 l/mes
Detergentes y jabones	Limpieza de sanitarios, oficinas	10 kg/mes
Ácido clorhídrico al 33% (Muriático)	Limpieza de sanitarios	2 l/mes
Pintura	Mantenimiento general de instalaciones	10 l/mes
Solvente (Thinner)	Disolvente para pintura	2 l/mes

Consumo de agua

Etapa	Agua	Consumo ordinario (m³/d)		Consumo excepcional o periódico (m³/d)			
		Volumen	Origen	Volumen	Origen	Periodo	Duración
Operación	Cruda	0	---	0	---	---	---
	Tratada	0	---	0	---	---	---
	Potable	2.3	Red de agua potable del municipio	No se considera consumo excepcional			
Mantenimiento	Cruda	0	---	0	---	---	---
	Tratada	0	---	0	---	---	---
	Potable	0.2	Red de agua potable del municipio	2	Red de agua potable del municipio	Lavado general de pisos	1 día/mes

Programa de mantenimiento general a instalaciones y equipos

MANTENIMIENTO (PREVENTIVO)

MES	1	2	3	4	5	6	7	8	9	10	11	12
EDIFICIOS y ALMACENAMIENTO												
Limpieza	■	■	■	■	■	■	■	■	■	■	■	■
Pintura	■											
Tierras y pararrayos							■					
Sistema eléctrico							■					
Cambio de tanques de almacenamiento	Cada 30 años											
Bombas						■						■
Hermeticidad de accesorios		■		■		■		■		■		■
Sistema contraincendio		■		■		■		■		■		■
Recarga de extintores								■				
Alarmas de emergencia		■		■		■		■		■		■
Verificación por Unidades de Verificación ASEA				■				■				■

Almacenamiento de combustibles

Nombre Comercial	Nombre Técnico	CAS	Estado Físico	Tipo de envase	Cantidad Almacenada
Gasolina	Gasolina MAGNA	8006-61-9	L	RM	100,000
Gasolina	Gasolina PREMIUM	8006-61-9	L	RM	40,000
Diesel	Diesel SIN	68476-34-6	L	RM	60,000

L – Líquido

RM – Recipientes metálicos doble pared (Especificaciones ASEA y normas de referencia en la NOM-005-ASEA-2016).

ND – No disponible

III.1.4.- USO ACTUAL DEL SUELO

El uso actual en el predio del proyecto corresponde a las obras de construcción de la estación.

Los usos de suelo en las colindancias son:

		Norte		
		Terreno baldío USO DE SUELO Sin uso específico		
Oeste	Taller mecánico y vivienda USO DE SUELO Habitacional y comercial		Calle 13 de Noviembre y vivienda USO DE SUELO Vial y habitacional	Este
		USO DE SUELO Vial		
		Calle 2 de Abril – Salvador Sánchez Colín		
		Sur		

III.1.5.- PROGRAMA DE TRABAJO

El programa de trabajo del proyecto, se compone de las siguientes etapas:

NOTA: la etapa de preparación del sitio ha concluido por lo que los impactos que no fueron permanentes cesaron junto con las actividades. La etapa de construcción del proyecto se encuentra vigente por lo que los impactos que no sean permanentes cesarán junto con las actividades. Los tiempos indicados son aproximados.

ACTIVIDAD	NÚMERO DE SEMANA												
	1	2	3	4	5	6	7	8	9	10	11	12	13
Obra Civil													
Retiro de suelo para Nivelación y desplante		■	■	■	■								
Excavación de fosas para alojar a los tanques de almacenamiento			■	■	■								
Excavación de zanjas para la conducción de servicios.			■	■	■	■							
Excavación de zanjas para la cimentación del edificio administrativo, tienda de conveniencia.				■	■	■	■						
Excavación de zanjas para la construcción de los sistemas de drenaje (pluvial, sanitario).					■	■	■	■					
Excavación para la cimentación del anuncio distintivo y techumbres						■	■	■	■				
Construcción de fosas para alojar a los tanques de almacenamiento							■	■	■	■	■		
Construcción del sistema de drenaje pluvial.								■	■	■	■	■	
Construcción del sistema de drenaje aceitoso.									■	■	■	■	
Cimentación de la cimentación de obra civil del edificio administrativo, tienda de conveniencia, techumbres y anuncio distintivo										■	■	■	■
Obra mecánica													
Colocación de los tanques de almacenamiento.										■	■	■	■

Para los siguientes 65 días se considera:

ACTIVIDAD	NÚMERO DE SEMANA												
	14	15	16	17	18	19	20	21	22	23	24	25	26
Obra civil													
Construcción del edificio administrativo, tienda de conveniencia		■	■	■	■	■							
Construcción del sistema de zanjas de conducción de servicios			■	■	■	■							
Construcción de la cimentación para el anuncio distintivo			■	■	■	■							
Construcción de obra civil de protección de las zanjas de conducción de servicios hacia los dispensarios, cuarto de control y tanques de almacenamiento			■	■	■	■							
Construcción de guarniciones en jardineras						■	■	■	■				

ACTIVIDAD	NÚMERO DE SEMANA												
	14	15	16	17	18	19	20	21	22	23	24	25	26
Construcción de pavimentos en áreas de circulación interna													
Obra mecánica													
Instalación de dispositivos de observación y monitoreo en tanques de almacenamiento.													
Instalación de accesorios en tanques de almacenamiento.													
Instalación de tuberías de pared doble.													
Instalación de tubería de pared sencilla.													
Instalación del sistema de aire y agua hacia los dispensarios													
Sistema de tratamiento de agua y pozo de absorción.													
Obra eléctrica													
Instalación eléctrica en edificio administrativo, techumbres y anuncio distintivo													
Instalación eléctrica en área de tanques de almacenamiento.													
Instalación del sistema de tierras													
Instalación en cuarto de maquinas													
Instalación del sistema de iluminación													
Instalación del sistema de iluminación de emergencia, sistemas de paro de emergencia y alarmas													

Y en los últimos 50 días hábiles se espera:

ACTIVIDAD	NÚMERO DE SEMANA									
	27	28	29	30	31	32	33	34	35	36
Obra civil										
Construcción de la loza tapa para los tanques de almacenamiento										
Pintura en la obra civil										
Pintura general para imagen institucional.										
Pintura en señalamientos horizontales.										
Marcaje vertical.										
Obra mecánica										
Instalación de los dispensarios, sistema de bombeo y mangueras.										
Pruebas de hermeticidad para tuberías de producto, agua, aire y vapores.										
Pruebas de hermeticidad en tanques de almacenamiento										
Pruebas y calibración en dispensarios										

ACTIVIDAD	NÚMERO DE SEMANA									
	27	28	29	30	31	32	33	34	35	36
Obra eléctrica										
Instalación eléctrica en anuncio luminoso										
Instalación eléctrica en dispensarios										
Instalación eléctrica en bombas, dispositivos de vaciado, medidores y otros dispositivos similares										
Instalación del sistema de tierras.										
Pruebas de verificación del sistema eléctrico.										

III.1.6. PROGRAMA DE ABANDONO DEL SITIO

Estimación de la vida útil del proyecto: 30 años

Tabla. Cronograma de abandono y desmantelamiento

Mes	1	2	3	4	5	6	7
Vaciado de tanques	X						
Retiro de tanques, tuberías y accesorios	X						
Desmantelamiento y derribo de oficinas y obra civil general	X	X					
Retiro de pisos			X	X			
Verificación de pasivos ambientales				X	X		
Restauración o remediación (En su caso)					X	X	X

La infraestructura se desmantelará en un tiempo no mayor a 4 meses, los tanques, tubería y accesorios en caso de estar en buen estado y que cumplan con la normatividad vigente se venderán o se reutilizarán. En caso de no cumplir con los requisitos de seguridad y operabilidad marcados en la normatividad vigente, se venderán como acero para reciclaje. Los elementos que contienen aceite impregnado se manejarán como residuos peligrosos de acuerdo a la normatividad vigente, en el área tendrán que realizarse muestreos de suelo de acuerdo a los procedimientos vigentes en la materia y específicos para aceites e hidrocarburos y en caso de encontrar contaminantes se tendrá que llevar a cabo una restauración del sitio con las técnicas aplicables y garantizar que el suelo y subsuelo regresen a las condiciones originales.

La gasolina y Diesel dentro de los tanques, que haya quedado, deberá ser descargado a autos tanque.

Programa de restitución del área:

La condición anterior al proyecto, era usado como terreno baldío, entonces, es necesaria la restauración del suelo una vez que se concluya la vida útil del proyecto y regenerarlo hasta cumplir con las condiciones que se tenían antes de instalar la Estación de Servicio y evitar tener pasivos ambientales.

Por la acción de la infraestructura y la carga ejercida hacia el suelo, se tendrán que realizar labores para restituir la consistencia del suelo, además de la remoción de la base del piso de cemento para evitar mezclas de arenas de la cimentación y el mismo suelo natural, debido a que se removió suelo natural con capa orgánica en los trabajos de construcción, se debe agregar nuevo suelo que puede ser traído de zonas cercanas o con las mismas características.

III.2. IDENTIFICACIÓN DE LAS SUSTANCIAS O PRODUCTOS A EMPLEARSE

Las sustancias peligrosas más importantes en la etapa de operación es la Gasolina y el Diesel los cuales se almacenan en los tanques de doble pared mencionados anteriormente y ubicados bajo el nivel del piso. Otras sustancias utilizadas en cantidades pequeñas en relación con la gasolina y el Diesel son: el hipoclorito de sodio, ácido clorhídrico, thinner, aceites lubricantes y grasas, usadas principalmente para las actividades de mantenimiento general y en el caso de aceites y aditivos para venta al público.

Nombre Comercial	Nombre Técnico	CAS	Estado Físico	Tipo de envase	Etap a en que se emplea	Cantidad de uso mensual	Características CRETIB						IDL H ppm	TLV Ppm	USO FINAL	Uso de material sobrante
							C	R	E	T	I	B				
Cloro	Hipoclorito de sodio 10%	7681-52-9	L	RP	M	1 l				X			ND	ND	Limpieza de sanitarios	Residuos peligroso (Recipiente)
Ácido Muriático	Ácido Clorhídrico 33%	7647-01-027	L	RP	M	1 l	X			X			100	5	Limpieza de sanitarios	Residuos peligroso (Recipiente)
Aceites y aditivos	Aceite Lubricantes y aditivos para gasolina	NA	L	RP	O	300 l				X			ND	ND	Venta al público	Residuos peligroso (Recipientes y sólidos impregnados)
Grasas y aceites	Grasas y aceites	ND	L	RP	M	5 l				X			ND	ND	Mantenimiento de bombas	Residuos peligroso (Recipientes y sólidos impregnados)
Gasolina	Gasolina MAGNA	8006-61-9	L	RM	O	700 m ³				X	X		NA	300	Venta	NA
Gasolina	Gasolina PREMIUM	8006-61-9	L	RM	O	100 m ³				X	X		NA	300	Venta	NA
Diesel	Diesel	68476-34-6	L	RM	O	200 m ³				X	X		NA	100	Venta	NA
Thinner	Thinner	NA Mezcla	L	RV	M	2 l				X	X		NA Mezcla	NA Mezcla	Desengrasante y solvente	Residuos peligroso (Recipientes y sólidos impregnados)

L – Líquido

G – Gas

RP – Recipiente de plástico

RV – Recipiente de vidrio

RM – Recipientes metálicos

M - Mantenimiento.- El ácido muriático se emplea para la limpieza de sanitarios al igual que el hipoclorito de sodio, el aceite y grasa es empleado para las bombas, y el thinner para mantenimiento.

O - Operación

ND – No disponible

CAS	Sustancia	Persistencia				Bioacumulación		Toxicidad			
		Aire	Agua	Sedimento	Suelo	FBC	Log Kow	Aguda		Crónica	
								Org. Ac.	Org. Terr.	Org. Ac.	Org. Terr.
7681-52-9	Hipoclorito de sodio 10%		X			No ocurre		X			
7647-01-0 27	Ácido Clorhídrico 33 %		X			No ocurre		X			
NA	Aceite Lubricante		X		X	No ocurre		X			X
NA	Thinner	X			X	No ocurre				X	X
8006-61-9	Gasolina	X	X		X	No ocurre		X	X		X
68476-34-6	Diesel		X		X	No ocurre		X	X		X

Nota: No se encontraron valores específicos en cuanto a persistencia y toxicidad.

III.3. IDENTIFICACIÓN Y ESTIMACIÓN DE LAS EMISIONES, DESCARGAS Y RESIDUOS

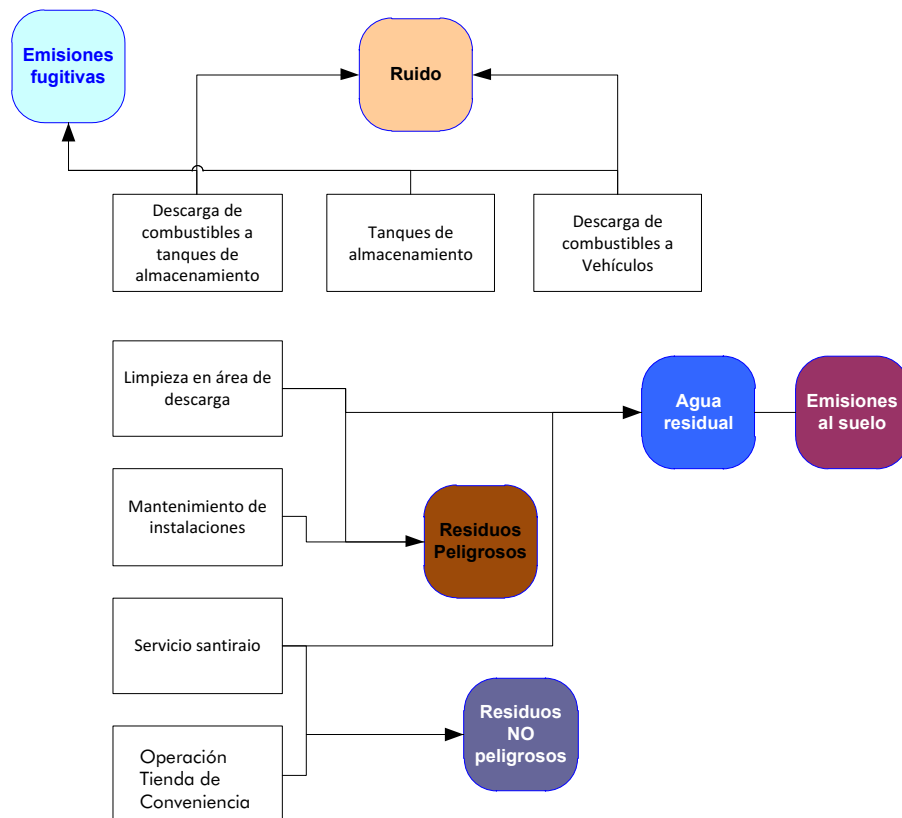

RESIDUOS PELIGROSOS

Manejo de residuos peligrosos.

Etapa de construcción. Los residuos peligrosos generados en esta etapa se pueden generar de reparaciones mecánicas en el sitio de la construcción, sin embargo, las cantidades son pequeñas y la empresa responsable de la construcción deberá responsabilizarse de adecuado manejo de sus residuos peligrosos que pudieran generar, éstos pueden ser, aceite usado, trapos y otros sólidos impregnados con aceite entre otros.

Etapa de operación y mantenimiento. Los residuos generados en la etapa de operación y mantenimiento corresponden a los descritos en las tablas siguientes, el manejo se realizará conforme al Reglamento de la Ley General para la Prevención y Gestión Integral de Los Residuos, por lo que la empresa se encuentra obligada a lo siguiente:

Capacitar al personal en el manejo, transporte, clasificación y disminución de residuos peligrosos.

Inscribirse en el registro que para tal efecto establezca la Secretaría;

Llevar una bitácora mensual sobre la generación de sus residuos peligrosos;

Manejar separadamente los residuos peligrosos que sean incompatibles en los términos de las normas técnicas ecológicas respectivas;

Envasar sus residuos peligrosos, en recipientes que reúnan las condiciones de seguridad previstas en el Reglamento y en las normas técnicas ecológicas correspondientes;

Identificar a sus residuos peligrosos con las indicaciones previstas en el Reglamento y en las normas técnicas ecológicas respectivas;

Almacenar sus residuos peligrosos en condiciones de seguridad y en áreas que reúnan los requisitos previstos en el Reglamento y en las normas técnicas ecológicas correspondientes;

Dar a sus residuos peligrosos la disposición final que corresponda de acuerdo con los métodos previstos en el Reglamento y conforme a lo dispuesto por las normas técnicas ecológicas aplicables;

Almacén Temporal de Residuos Peligrosos

Se ubicará en un área separada de las áreas de dispensarios, almacenamiento y oficinas;

Contará con muros de contención, y fosas de retención para la captación de los residuos o de los lixiviados;

Los pisos contarán con trincheras o canaletas que conduzcan los derrames a las fosas de retención, con capacidad para contener una quinta parte de lo almacenado;

Contará con sistemas de extinción contra incendios.

Contará con señalamientos y letreros alusivos a la Peligrosidad de los mismos, en lugares y formas visibles.

Contará con ventilación natural.

El generador contratará los servicios de empresas de manejo de residuos peligrosos, para cualquiera de las operaciones que comprende el manejo. Estas empresas deberán contar con autorización previa de la Secretaría y serán responsables, por lo que toca a la operación de manejo en la que intervengan, del cumplimiento de lo dispuesto en el Reglamento y en las normas técnicas ecológicas que de él se deriven.

Residuos peligrosos

Nombre del Residuo	Componentes del Residuo	Proceso o etapa en el que se generará	Características CRETIB	Cantidad o volumen generado	Tipo de empaque	Sitio de disposición final	Estado físico
Sólidos impregnados con aceite	Aceite lubricante, plástico, papel, trapo	Construcción y mantenimiento	Tóxico	30 kg/mes	Granel	Incineración	Sólido
Sólidos impregnados con pinturas	Pintura seca, plástico, papel, trapo, brochas, y otros recipientes	Construcción y mantenimiento	Tóxico	15 kg/mes	Granel	Incineración	Sólido
Sólidos impregnados con solventes	Trazas de hidrocarburos que no volatilizaron, plástico, papel, trapo	Construcción y mantenimiento	Tóxico	5 kg/mes	Granel	Incineración	Sólido
Sólidos que contuvieron hipoclorito de sodio	Hipoclorito de sodio, plástico, papel, trapo	Mantenimiento	Tóxico	2 kg/mes	Granel	Confinamiento	Sólido
Sólidos que contuvieron ácido clorhídrico	Ácido clorhídrico, plástico, papel, trapo	Mantenimiento	Tóxico	2 kg/mes	Granel	Confinamiento	Sólido

RESIDUOS NO PELIGROSOS

Manejo de residuos no peligrosos. Los residuos no peligrosos se manejarán en forma separada de los residuos reciclables y no reciclables. Los residuos que se dispondrán en rellenos sanitarios, serán almacenados temporalmente en contenedores de 2 m³ o similares y serán recogidos por el departamento de limpia del municipio. Los residuos reciclables serán recogidos por empresas o transportistas que los llevarán a plantas recicladoras.

Generación de residuos no peligrosos

Tipo	Clasificación	Etapa en que se generarán	Cantidad	Almacenamiento o uso final
Concreto	No reutilizables o reciclables	Construcción	500 kg	Relleno Sanitario
Plástico	Reciclable	Operación	80 kg/mes	Venta para reciclado y/o Relleno Sanitario
Vidrio	Reciclable	Mantenimiento	100 kg/mes	Venta para reciclado
Desperdicio de comida	No se reutilizará	Operación	70 kg/mes	Relleno Sanitario
Papel	Reciclable	Operación	50 kg/mes	Venta para reciclado

Cartón	Reciclable	Operación	30 kg/mes	Venta para reciclado
Madera	Reutilizable	Construcción	1000 kg	Venta para reciclado o reuso
Hierbas y pasto	No se reutilizará	Mantenimiento	50 kg/mes	Relleno Sanitario

RESIDUOS LÍQUIDOS

Tabla. Generación y uso de agua en la etapa de: Construcción

Identificación de descarga	Origen	Empleo que se le dará	Volumen diario descargado	Sitio de descarga
C-1	Red municipal de agua potable	Mezclado de cemento	Debido a que es utilizado en la mezcla de cemento en su mayor parte se evapora	NA

Tabla. Generación y uso de agua en la etapa de: Operación

Identificación de descarga	Origen	Empleo que se le dará	Volumen diario descargado	Sitio de descarga
O-1	Agua potable de toma municipal	Servicios sanitarios	2 m ³	Drenaje Municipal

Tabla. Generación y uso de agua en la etapa de: Mantenimiento

Identificación de descarga	Origen	Empleo que se le dará	Volumen diario descargado	Sitio de descarga
M-1	Agua potable de toma municipal	Limpieza general de instalaciones	0.2 m ³	Drenaje Municipal

Tabla. Volumen esperado de agua residual, industrial o química

Área, planta o sector	Volumen estimado
Excusados	1.1 m ³ /día
Lavamanos	0.9 m ³ /día
Limpieza de pisos	0.2 m ³ /día
Total	2.2 m ³ /día

La descarga será al drenaje del Municipio y deberá cumplir con los parámetros establecidos en la NOM-002-SEMARNAT vigente.

EMISIONES A LA ATMÓSFERA

Las emisiones atmosféricas por la evaporación de hidrocarburos, principalmente compuestos orgánicos volátiles (COV), se producen en:

- a. La estación de servicio durante el llenado y respiración de los tanques de almacenamiento de combustible; y
- b. Los tanques de los automóviles por pérdidas durante el llenado.

La mayor fuente de emisiones evaporativas es el llenado de los tanques de almacenamiento. Las emisiones se generan cuando los vapores de gasolina en el tanque son desplazados a la atmósfera por la gasolina que está siendo descargada. La cantidad de emisiones depende de varios factores: el método y tasa de llenado, la configuración del tanque y la temperatura, presión de vapor y composición de la gasolina.

Otra fuente de emisión es la respiración de tanques de almacenamiento. Estas ocurren diariamente y son atribuibles a cambios en la presión barométrica.

Finalmente se producen emisiones por derrames de combustibles y posterior secado evaporativo debido a rebalses, chorreo de mangueras o circunstancias operativas.

Las mayores emisiones evaporativas en las estaciones de servicio son producidas por la gasolina.

b) Llenado de Tanques de Automóviles

Las emisiones se producen por dos procesos: desplazamiento de vapores desde el tanque del automóvil por la gasolina cargada; y por derrames. La cantidad de vapores desplazados depende de la temperatura de la gasolina, la temperatura del tanque del automóvil, la presión de vapor de la gasolina, y la tasa de llenado del tanque. Las pérdidas por derrame dependen de varios factores incluyendo el tipo de estación de servicio, la configuración del tanque del vehículo y la técnica del operador.

Para diferenciar los puntos de generación de emisiones, la Agencia de Protección del Ambiente de Estados Unidos (U.S.E.P.A.), estableció una nomenclatura que designó como Estado I A ("Stage I A") al equipo o sistema utilizado para controlar las emisiones de las refinerías y todo el sistema para camiones; el utilizado para controlar las emisiones en la descarga desde los camiones hacia los tanques de las estaciones de servicio se denomina Estado I B ("Stage I B"), y aquellos utilizados para el control durante la carga en los automóviles se conoce como Estado II ("Stage II").

Las emisiones evaporativas de compuestos orgánicos volátiles, COV, son ricas en fracciones livianas (parafinas y olefinas) que son fotoquímicamente reactivas, por tanto precursoras de ozono. Estas emisiones se pueden estimar en base a factores de emisión dados por la Publicación AP-42 de la U.S.E.P.A.:

Factores de emisión para las operaciones relevantes en las estaciones de servicio:

- Llenado de tanques de almacenamiento:
 - Llenado por caída libre (splash filling) 1.380 mg/L
 - Respiración de tanques de almacenamiento: 120 mg/L
- Operaciones de carga de tanques de vehículos:
 - Pérdidas de desplazamiento (displacement losses) 1.320 mg/L
 - Derrames (spillages) 80 mg/L

Factor de Emisión Total 2.900 mg/L

Para el caso de la presente estación de servicio se estiman las siguientes emisiones de Orgánicos Volátiles:

Ventas Mensuales de gasolinas	Factor de emisión	Total emsiones al mes (kg de VOC´)
800000	2.9	2.32

La estación de servicio emitirá aproximadamente 2.32 kg de Compuestos Orgánicos Volátiles/mes

CONTAMINACIÓN POR RUIDO

No se contemplan contaminación por vibraciones, energía nuclear, térmica o luminosa debido a la naturaleza de las actividades de la empresa.

Consideraciones para cálculo de ruido de maquinaria y equipo:

data on geometry		
Heigth of source (meter)	<input type="text" value="2"/>	
Horizontal distance between source and receiver (meter)	<input type="text" value="15"/>	
Fraction sound absorbing soil (0=all reflecting(sand, concrete, water); 1= all absorbing(arable land, forest floor)	<input type="text" value="0"/>	
Heigth of house or observer (meter)	<input type="text" value="5"/>	
Machine operates(hrs)	<input type="text" value="8"/>	in a total period of (hrs) <input type="text" value="8"/>
Calculated Noise Level (LAeq in dB(A)) Here <i>(Or fill in to find LWA)</i>	<input type="text" value="83"/>	

EMISIÓN DE RUIDO: ETAPA DE PREPARACIÓN DEL SITIO

Fuente de emisión de ruido	Ubicación	LWA dB(A) Nivel emitido desde el punto de generación de acuerdo a fabricante	Cantidad emitida en 15 m (dB"A")
Retroexcavadora	Perímetro del terreno	100.2	69
Camión de volteo	Dentro del terreno	115	83
Revolvedora de cemento	Dentro del terreno	98	66
Removedora de tierra	Todo el terreno	97	65
Aplanadora manual	Todo del terreno	105	73

Datos tomados de los fabricantes de equipos nuevos

EMISIÓN DE RUIDO: ETAPA DE CONSTRUCCIÓN

Fuente de emisión de ruido	Ubicación	LWA dB(A) Nivel emitido desde el punto de generación de acuerdo a fabricante	Cantidad emitida en 15 m (dB"A")
Camión de volteo	Dentro del terreno	115	83
Revolvedora de cemento	Dentro del terreno	98	66
Aplanadora manual	Todo el terreno	105	73

Datos tomados de los fabricantes de equipos nuevos

EMISIÓN DE RUIDO: ETAPA DE OPERACIÓN Y MANTENIMIENTO

En la operación normal los decibeles producidos no se espera que superen los límites máximos establecidos en la norma NOM-081-SEMARNAT debido a la naturaleza de las actividades.

La emisión producida no sobrepasará los 63 dB(A) dentro de las instalaciones, en el perímetro los decibeles disminuyen considerablemente debido a las distancias desde el punto de generación y las colindancias, además de que se contará con una barda de ladrillo mismo que amortigua el ruido producido en el interior del proyecto.

III.4. DESCRIPCIÓN DEL AMBIENTE Y OTRAS FUENTES DE EMISIÓN DE CONTAMINANTES

III.4.1. ÁREA DE INFLUENCIA



Plano 02: Área de Influencia

III.4.2. JUSTIFICACIÓN DEL ÁREA DE INFLUENCIA

Describiremos el área de influencia como: “porción de espacio en el territorio circundante al proyecto donde se llevan a cabo diferentes relaciones entre distintos actores sociales”. El Área de Influencia se determinó de acuerdo a la zona o zonas donde el proyecto incide para proveer sus bienes y servicios. En este caso en particular, la estación de servicio prestara sus servicios a los automovilistas públicos o privados que circulen por la Calle 2 de Abril – Salvador Sánchez Colín (conocida también como Carretera Atlacomulco – Tecuac), así como para los habitantes de la zona.

La delimitación del área de influencia se basó en la localización de otras estaciones de servicio, las cuales se localizan al oeste a 511 m, al suroeste a 687 m, al norte a 2,469 m, al este 10,607 m y al sur a 2,801 m. Con esto podemos evidenciar que las estaciones de servicio en el territorio circundante al proyecto se localizan hacia el oeste, dejando descubierta la parte este, lo que genera que la población tenga que recorrer distancias grandes para surtirse del servicio generando un rezago para parte de la población; otro punto básico de la delimitación se deriva de características como lo son: población, viviendas, características rurales, tipología de las vías de comunicación (terraceras en su mayoría y caminos vecinales) y el área núcleo “entendido como el espacio físico en el que se pretende construir la infraestructura del proyecto y donde se desarrollan las actividades y procesos que los componen, esta área incluye una zona de amortiguamiento de 500 m a la redonda, en donde las actividades del proyecto podrían impactar a los asentamientos humanos existentes”.

La zona en su mayoría tiene características rurales con poca infraestructura de comunicaciones, servicios y equipamientos con terrenos agrícolas en su mayoría y vivienda dispersa.

De acuerdo a las características del proyecto, así como del lugar donde se construirá, se considera que las principales interacciones serán socioeconómicas; ya que los beneficios que se generarán favorecerán el desarrollo socioeconómico de la zona además de la creación de fuentes de empleo.

Dentro del área de influencia existen 4,581 viviendas particulares habitadas que disponen de automóvil o camioneta según el Censo de Población y Vivienda 2010, población que se verá beneficiada del servicio, así como los autos que circulen por la zona.

III.4.3. IDENTIFICACIÓN DE ATRIBUTOS AMBIENTALES



El paisaje de la zona es urbano y el fondo escénico es amplio debido a la separación entre construcciones alrededor del proyecto. La vegetación natural de la zona fue desmontada tiempo atrás, resultado de la expansión de la mancha urbana y la frontera agrícola, por lo que la fauna que alguna vez estuvo ligada a la vegetación ha sido desplazada a zonas menos perturbadas.

Historial de cambios en el predio:

Foto satelital del año 2002

Se observa que el predio del proyecto se encontraba baldío. La vegetación apreciable corresponde a parcelas agrícolas, vegetación secundaria en terrenos baldíos, arbolado urbano y matorrales al norte del proyecto.



<p>Foto satelital del año 2011</p> <p>Se aprecia que el predio sufrió un proceso de despalme. Una mayor proporción del área inmediata al proyecto se encuentra ocupada por estructuras civiles.</p>	
<p>Foto satelital del año 2012</p> <p>No existen cambios significativos en relación con la fotografía del año 2011. La vegetación parecería ser más abundante en la zona, sin embargo esto se debe a los cambios estacionales a la que esta está sometida.</p>	



III.4.4. FUNCIONALIDAD

El área de influencia presenta características urbanas con abundantes viviendas y comercios, sin embargo aún es posible observar abundantes terrenos baldíos cubiertos con vegetación secundaria y parcelas agrícolas. La vegetación natural de la zona ha sido desmontada paulatinamente gracias a la expansión de la mancha urbana y la frontera agrícola, fragmentándola de manera significativa y desplazando a la fauna que alguna vez estuvo asociada a esta.

La zona se surte de agua a través de 8 pozos, sin embargo, existen problemas de contaminación del recurso por el flujo natural de fierro y magnesio y por residuos de agroquímicos. Dichas problemáticas son solucionadas a través de sistemas de tratamiento, por lo que la calidad del recurso puede ser considerada media. El predio del proyecto contará con conexión a los sistemas de agua potable y drenaje municipal.

El aire de la zona se encuentra contaminado por la abundante afluencia vehicular que existe por la carretera Atlacomulco-Toluca, la abundante población de la zona y las industrias en el Municipio, por lo que se le puede considerar de calidad media.

III.4.5. DIAGNÓSTICO AMBIENTAL

Para la identificación de los diversos componentes del sistema ambiental y de la situación actual de la zona de influencia, además de los datos de los apartados IV.2.1 al IV.2.4, se utilizó una lista de verificación preliminar que apoyará posteriormente en la identificación de los impactos generados por las diversas fases que componen al proyecto.

En la siguiente lista de verificación se seleccionarán los aspectos del medio que de acuerdo a una primera valoración son los aspectos mas importantes en una escala subjetiva de Alto-Medio-Bajo-Nulo, con el fin de eliminar aspectos poco significativos que pudieran en un momento dado afectar una valoración global del entorno.

LISTA DE VERIFICACIÓN PARA DIAGNÓSTICO PRELIMINAR DEL INVENTARIO AMBIENTAL

Aspecto	Grado de importancia	Comentarios
Suelo		
Erosiones	<i>Nulo</i>	No se observa erosión dentro del predio o alrededores.
Contornos del suelo.	<i>Medio</i>	La zona presenta topografía accidentada.
Aspectos físicos endémicos	<i>Bajo</i>	No se tienen aspectos físicos propios de la zona debido a que es un área urbana con algunas características agrícolas.
Aire /climatología		
Contaminación actual	<i>Media-Alta</i>	El aire en el área se puede considerar contaminado debido a la afluencia vehicular y las industrias en el Municipio.
Agua		
Descargas al drenaje	<i>Alta</i>	Descarga a drenaje por industrias, comercios, mercados y viviendas cercanas al proyecto.
Cuerpos de agua superficiales, calidad de agua.	<i>Media-Alta</i>	La descarga de agua residual llega a cuerpos de agua federales.
Calidad del acuífero	<i>Media-Alta</i>	La calidad del acuífero es media debido a características naturales de la zona, y la descarga de agroquímicos a corrientes de agua en la zona.
Ruido		
Niveles actuales de ruido	<i>Alto</i>	Los niveles actuales de ruido son producidos por el paso de vehículos por la carretera Atlacomulco-Toluca.
Flora		
Diversidad de la flora.	<i>Bajo</i>	La vegetación natural ha sido paulatinamente desmontada y fragmentada. La vegetación observable corresponde a parcelas agrícolas, vegetación secundaria, arbolado urbano y matorrales naturales.
Hábitat o lugares endémicos especies en peligro de extinción.	<i>Muy Bajo</i>	No se identificaron especies en peligro de extinción, protegido o endémico.
Fauna		

Hábitats existentes de animales.	Muy Bajo	El hábitat en la zona se encuentra muy degradado por la expansión de la mancha urbana y la frontera agrícola.
Uso de Suelo		
Uso de suelo actual y planeado	Bajo	El uso de suelo actual es compatible con la actividad debido a que está rodeada de viviendas y comercios. El predio del proyecto se ubica en una vialidad de alto flujo vehicular.
Recursos Naturales		
Uso de recursos naturales	Bajo	Se limita al cambio de uso de suelo y el uso de agua en todas las etapas del proyecto.
Áreas de reserva ecológica, parque nacional.	Nulo	El proyecto no se ubicará dentro del Área Natural Protegida o similar.

Transportación y circulación de tráfico		
Movimiento de vehículos	Alto	La calle presenta un alto flujo vehicular.
Accesos principales	Alto	Es de fácil acceso y actualmente se encuentran ampliando las vialidades.
Servicios Públicos		
Equipamiento para apoyo en emergencias	Alto	Existen unidades de emergencia cercanas.
Escuelas	Medio	En la zona cercana no se observaron escuelas, sin embargo existen en la región.
Indirectos		
Agua	Medio	El agua es extraída de los pozos hacia el sistema municipal de agua potable.
Población		
Distribución y ubicación de poblaciones humanas en el área	Alto	Existe alta densidad de población en el área.
Estética		
Paisaje o escenario	Bajo	El paisaje es urbano sin elementos paisajísticos de importancia.
Arqueología, Historia y Cultura		
Sitios culturales o históricos, edificios o monumentos nacionales	Nulo	No existen estos elementos en el entorno.

Conclusiones:

Se trata de un sitio que actualmente se encuentra ocupado por las obras de construcción de la estación, donde anteriormente existía un terreno baldío cubierto con vegetación secundaria, la cual fue removida para el desarrollo del proyecto. La zona es urbana y el fondo escénico es amplio debido a la separación entre construcciones, sin embargo, aún existen abundantes parcelas agrícolas y terrenos baldíos en los alrededores.

La vegetación natural de la zona fue desmontada tiempo atrás, resultado de la expansión de la mancha urbana y la frontera agrícola, por lo que la fauna que alguna vez estuvo ligada a la vegetación ha sido desplazada a zonas menos perturbadas.

Los factores que se ven afectados principalmente son los relacionados con el uso del suelo y agua y en menor medida los de flora y fauna, esto derivado de la ocupación actual del área a que se refiere.

Se considera que los asentamientos humanos tenderán al crecimiento por los pronósticos de aumento de población en el área y por lo tanto una reducción de las zonas con vegetación actual.

Los ordenamientos ecológicos aplicables son de tipo Federal, Estatal y Municipal y son congruentes con el proyecto actual.

Los factores bióticos y abióticos del sistema ambiental definido, es actualmente influenciado por las actividades que se desarrollan. Para el desarrollo del proyecto no es necesario influir en zonas más o menos conservadas, debido a que el predio en que se realizará forma parte de un área ya impactada anteriormente.

III.4.6.- FOTOGRAFÍAS

VISTA PREDIO





Se observan las obras de construcción del proyecto

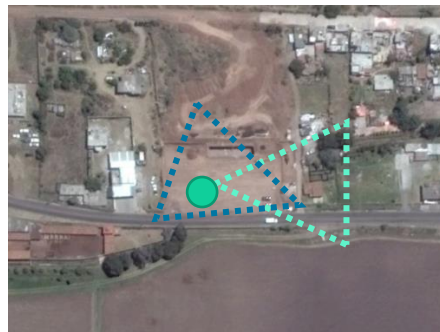

VISTA NORTE



Se observan las obras de construcción de la estación y el cerro al norte del proyectp



VISTA SUR



Se observa una vivienda colindante con el proyecto y la vialidad con la que colinda al sur



VISTA ESTE





Se observa el proyecto hacia el este, desde el oeste, y la vialidad con la que colinda al sur

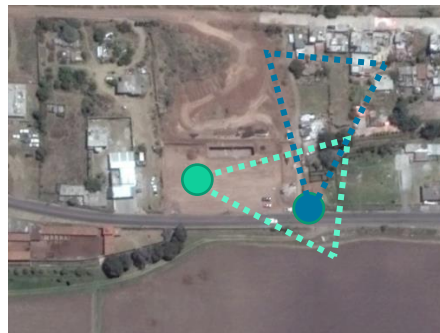

VISTA OESTE





Se observa el proyecto hacia el oeste, desde el este, la vialidad con la que colinda al sur y el cerro al norte del proyecto

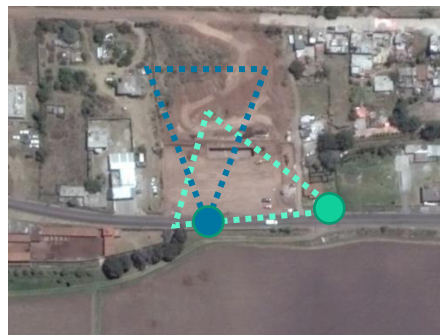

III.5. IDENTIFICACIÓN DE LOS IMPACTOS AMBIENTALES SIGNIFICATIVOS

III.5.1. MÉTODO PARA EVALUAR LOS IMPACTOS AMBIENTALES

El método elegido es el Batelle-Colombus modificado de acuerdo a las características propias del proyecto usando la valoración cualitativa sugerida en el método, la razón del uso de éste método es con el fin de obtener valores de impacto homogéneos entre proyectos similares y establecer rangos de impacto ambiental comparables.

Indicadores de Impacto:

Los indicadores de impacto fueron escogidos en base al diagnóstico ambiental y a las características específicas para la zona del proyecto, estos son los indicados en la tabla III.1.

Tabla III.1. INDICADORES DE IMPACTO UTILIZADOS

MEDIO NATURAL	AIRE	Hidrocarburos	ICAIRE
		PM ₁₀	
		NO ₂	
		C _n H _n	
		CO	
	SUELO	Ruido	Decibeles
		Olor	Subjetivo
	AGUA	Características Físicoquímicas	Contaminación por TPH's
		Subterránea	Captación
		DQO	ICA
pH			
Oxígeno disuelto			
Coliformes			
FLORA	Cubierta vegetal	Porcentaje de Superficie Cubierta (PSC)	
FAUNA	Valor ecológico del biotopo	Valor Ecológico	
PAISAJE	Valor relativo del paisaje	Indicador Subjetivo	
MEDIO SOCIOECONÓMICO	FACTORES HUMANOS Y ESTÉTICOS	Calidad de vida	Personas Afectadas por el proyecto
		Tráfico	Grado de Congestión
		Salud e higiene	Personas afectadas
	ECONOMÍA Y POBLACIÓN	Nivel de empleo	Tasa de Actividad
		Aceptabilidad social del proyecto	Población contraria al proyecto
		Valor del suelo	Suelo Afectado revalorizable
		Ingresos para la economía local	Incremento de ingresos
Ingresos para la administración	Incremento de ingresos		

Unidades de Importancia (UIP)

Los distintos factores del medio (indicadores de impacto) establecidos en la Tabla III.1. presentan importancias distintas de unos respecto a otros, en cuanto a su mayor o menor contribución a la situación ambiental. Cabe aclarar que no es lo mismo la importancia o interés que presenta un factor, con la importancia del impacto sobre ese factor por cada una de las actividades del proyecto ya que éste último viene calculado de acuerdo a lo establecido en la Tabla III.4. Las UIP se determinaron de acuerdo al procedimiento Delphi durante una sesión entre los involucrados en la elaboración del presente estudio.

Tabla III.2. Unidades de importancia para los factores ambientales afectados por el proyecto

FACTORES AMBIENTALES AFECTADOS			UIP
MEDIO FÍSICO	AIRE	ICAIRE (Hidrocarburos, PM ₁₀ , NO ₂ , C _n H _n , CO)	60
		Ruido	20
		Olor	20
		TOTAL ATMÓSFERA	100
	SUELO	Cambio de actividad	80
		Características Físicoquímicas	80
		TOTAL SUELO	160
	AGUA	Subterránea	60
		Calidad del Agua – ICA (DQO, pH, Oxígeno disuelto, Coliformes)	70
		TOTAL AGUA	130
	FLORA	Cubierta vegetal (PSC)	50
		TOTAL FLORA	50
	FAUNA	Valor Ecológico del biotopo	30
		TOTAL FAUNA	30
	PAISAJE	Valor relativo del paisaje	30
TOTAL PAISAJE		30	
TOTAL IMPACTO MEDIO FÍSICO			500
MEDIO SOCIOECONÓMICO Y CULTURAL	HUMANOS ESTÉTICOS	Calidad de Vida	50
		Tráfico	30
		Salud e higiene	60
		TOTAL FACTORES HUMANOS ESTÉTICOS	140
	ECONOMÍA Y POBLACIÓN	Nivel de empleo	80
		Aceptabilidad social del proyecto	50
		Valor del suelo	70
		Ingresos para la economía local	50
		Ingresos para la administración	110
		TOTAL ECONOMÍA Y POBLACIÓN	360
	TOTAL MEDIO SOCIOECONÓMICO Y CULTURAL		
IMPACTO AMBIENTAL TOTAL			1000

Tabla V.3 Alcance de las Acciones impactantes:

Acciones impactantes	Acciones específicas	Alcance
PREPARACIÓN DEL SITIO Esta etapa del proyecto ya ha finalizado	Despalmes y nivelaciones del terreno	Remoción de la vegetación, excavaciones y nivelaciones necesarias.
	Acarreo de materiales	Incluyó la limpieza del sitio, la generación de residuos, el acarreo de los materiales sobrantes del desplante y demanda de materiales en bancos de material para las nivelaciones del predio.
	Uso de vehículos y maquinaria	Operaciones con maquinaria que generó ruido y emisiones a la atmósfera. Movimiento de camiones que transportaron residuos de suelo y escombros.
	Mano de obra	Personal con empleo provisional
	Agua residual	Generación de agua residual durante los trabajos de preparación del sitio.
CONSTRUCCIÓN Esta etapa del proyecto se encuentra vigente	Construcción de obra civil	Referente a pisos, vialidades, oficinas, cisterna, drenajes, entre otros relacionados. Incluye las acciones de relleno, compactación y excavación de cimentaciones.
	Uso de maquinaria y equipo	Labores de construcción con la maquinaria pesada y equipos como planta de energía, compresores, etc.
	Residuos de la construcción	Generación y manejo de residuos de la construcción (provenientes de las excavaciones, escombros, etc.), y transporte en vehículos.
	Mano de obra	Personal provisional para la construcción
	Agua residual	Generación de agua residual principalmente desechos orgánicos y en menor grado limpieza y mantenimiento.
	Requerimientos de agua potable	Agua requerida para mezclas de concreto y otras actividades.
OPERACIÓN	Llenado de tanques de almacenamiento	Esta operación involucra el llenado de los tanques de almacenamiento fijo desde el auto tanque.
	Llenado de tanques de automóviles	Esta operación involucra el llenado de los tanques de los automóviles desde el tanque de almacenamiento.
	Descarga de aguas residuales	Aguas residuales generadas en sanitarios fijos de la Estación de Servicio.
	Generación y manejo de residuos no peligrosos	Para esta actividad también se incluyeron los residuos no peligrosos generados por mantenimiento y operación del proyecto, Tienda de conveniencia: papel, vidrio, cartón, madera, jardinería, plástico, orgánicos, etc.
	Ganancias	Ingresos económicos a la empresa.
	Empleos	Generación de empleos permanentes y algunos temporales.
	Acciones socioeconómicas propias del funcionamiento	En este punto se involucra la aceptabilidad del proyecto por las comunidades involucradas.

MANTENIMIENTO	Generación y manejo de residuos peligrosos	Generación de sólidos impregnados con aceite, solvente u otros materiales peligrosos debido a actividades de mantenimiento general. Además de la limpieza a trampas de grasas y aceites (No se realizarán cambios de aceite de vehículos dentro de la Estación de Servicio)
	Limpieza de instalaciones	Generación de agua residual por limpieza de pisos, paredes y sanitarios
ABANDONO DEL SITIO	Elementos y estructuras abandonadas	Una vez que se acaba la vida útil del proyecto se quedan abandonadas las estructuras de la obra civil.
	Depósito de materiales de derribo	En caso de desmantelamiento se pudieran rehabilitar la maquinaria y equipos o venderse para reciclar el hierro o componentes reutilizables, las estructuras de obra civil se derriban y deben ser trasladadas a rellenos apropiados para éste tipo de residuos.
	Rehabilitación del sitio	Acción de mejoramiento del suelo principalmente, aunque ésta fase es muy cambiante debido a que en un futuro no se puede prever el uso que se dará al suelo.

Criterio de Valoración de Impactos

Se realizará el estudio de las posibles alteraciones ambientales ocasionadas por el proyecto, así como la valoración de las mismas, determinándose los límites de los valores de las variables. La valoración de las alteraciones se llevará a cabo atendiendo, además del signo, al grado de manifestación cualitativa y a su magnitud de acuerdo al siguiente cuadro:

IMPACTO AMBIENTAL	SIGNO	Positivo +		
		Negativo -		
	VALOR (GRADO DE MANIFESTACIÓN)	IMPORTANCIA (GRADO DE MANIFESTACIÓN CUALITATIVA)	Grado de incidencia	Intensidad
			Caracterización	Extensión de manifestación Plazo de manifestación Persistencia Reversibilidad Sinergia Acumulación Efecto Periodicidad Recuperabilidad
MAGNITUD (GRADO DE MANIFESTACIÓN CUANTITATIVA)	Cantidad			
	Calidad			

Se presentará una información integrada de los impactos sobre el medio ambiente, que una vez introducida en un modelo numérico de valoración, culminará en la determinación de un índice global de impacto.

CRITERIO DE VALORACIÓN CUALITATIVA

Matriz de importancia

Una vez identificadas las acciones y los factores del medio que presumiblemente serán impactados por aquellas, la matriz de importancia nos permitirá obtener una valoración cualitativa del nivel requerido para la Evaluación de Impacto Ambiental.

En esta fase se cruzan las informaciones obtenidas en los factores del medio y las actividades del proyecto. En ésta valoración se mide el impacto en base al grado de manifestación cualitativa del efecto que quedará reflejado en lo que definimos como importancia del impacto.

La importancia del impacto, es pues, el valor mediante el cual medimos cualitativamente el impacto ambiental, en función tanto del grado de incidencia o intensidad de la alteración producida, como de la caracterización del efecto, que responde a su vez a una serie de atributos de tipo cualitativo, tales como extensión, tipo de efecto, plazo de manifestación, persistencia, reversibilidad, recuperabilidad, sinergia, acumulación y periodicidad.

Los elementos tipo, o casillas de cruce de la matriz de importancia, estarán ocupados por la valoración correspondiente a once símbolos siguiendo el orden espacial plasmado en el cuadro siguiente. De estos once símbolos, el primero corresponde al signo o naturaleza del efecto, el segundo representa el grado de incidencia o intensidad del mismo, reflejando los nueve siguientes, los atributos que caracterizan a dicho efecto.

Tabla III.4. Importancia del Impacto

NATURALEZA Impacto beneficioso Impacto perjudicial	+ -	INTENSIDAD (IN) Baja Media Alta Muy Alta Total	1 2 4 8 12
EXTENSIÓN (EX) (Área de Influencia) Puntual Parcial Extenso Total Crítica	1 2 4 8 (+4)	MOMENTO (MO) (Plazo de manifestación) Largo plazo Medio plazo Inmediato Crítico	1 2 3 (+4)
PERSISTENCIA (PE) (Permanencia del efecto) Fugaz Temporal Permanente	1 2 4	REVERSIBILIDAD (RV) Corto plazo Medio plazo Irreversible	1 2 4
SINERGI A (SI) (Regularidad de la manifestación) Sin sinergismo (simple) Sinérgico Muy sinérgico	1 2 4	ACUMULACIÓN (AC) (Incremento Progresivo) Simple Acumulativo	1 4
EFECTO (EF) (Relación causa-efecto) Indirecto (secundario) Directo	1 4	PERIODICIDAD (PR) (Regularidad de la manifestación) Irregular o aperiódico y discontinuo Periódico Continuo	1 2 4
RECUPERABILIDAD (MC) (Reconstrucción por medios humanos) Recuperable de manera inmediata Recuperable a medio plazo Mitigable Irrecuperable	1 2 4 8	IMPORTANCIA (I) $I = \pm (3*IN + 2*EX + MO + PE + RV + SI + AC + EF + PR + MC)$	

- **NATURALEZA (SIGNO)** – El signo del impacto hace alusión al carácter beneficioso (+) o perjudicial (-) de las distintas acciones que van a actuar sobre los distintos factores considerados.
- **INTENSIDAD (I)** – Éste término se refiere al grado de incidencia de la acción sobre el factor, en el ámbito específico en que actúa.
- **EXTENSIÓN (EX)** – Se refiere al área de influencia teórica del impacto en relación con el entorno del proyecto (% del área, respecto al entorno, en que se manifiesta el efecto).
- **MOMENTO (MO)** – El plazo de manifestación del impacto alude al tiempo que transcurre entre la aparición de la acción (t_0) y el comienzo del efecto (t_i) sobre el factor del medio considerado.
- **PERSISTENCIA (PE)** – Se refiere al tiempo que supuestamente permanecería el efecto desde su aparición y, a partir del cual el factor afectado retornaría a las condiciones iniciales previas a la acción por medios naturales o mediante la introducción de medidas correctoras.
- **REVERSIBILIDAD (RV)** – Se refiere a la posibilidad de reconstrucción del factor afectado por el proyecto, es decir, la posibilidad de retornar a las condiciones iniciales previas a la acción, por medios naturales, una vez que aquella deja de actuar sobre el medio.
- **RECUPERABILIDAD (MC)** – Se refiere a la posibilidad de reconstrucción, total o parcial, del factor afectado como consecuencia del proyecto, es decir, la posibilidad de retornar a las condiciones iniciales previas a la actuación, por medio de la intervención humana (introducción de medidas correctoras).
- **SINERGIA (SI)** - Este atributo contempla el reforzamiento de dos o más efectos simples. La componente total de la manifestación de los efectos simples, provocados por acciones que actúan simultáneamente, es superior a la que cabría de esperar de la manifestación de efectos cuando las acciones que las provocan actúan de manera independiente no simultánea.
- **ACUMULACIÓN (AC)** – Este atributo da idea de incremento progresivo de la manifestación del efecto, cuando persiste de forma continua o reiterada la acción que lo genera.
- **EFFECTO (EF)** - Este atributo se refiere a la relación causa-efecto, o sea a la forma de manifestación del efecto sobre un factor, como consecuencia de una acción.
- **PERIODICIDAD (PR)** – La periodicidad se refiere a la regularidad de manifestación del efecto, o bien sea de manera cíclica o recurrente, de forma impredecible en tiempo o constante en el tiempo.
- **IMPORTANCIA** – La importancia del impacto toma valores entre 13 y 100. Presenta valores intermedios (entre 40 y 60) cuando se da alguna de las siguientes circunstancias:
 - Intensidad total, y afectación mínima de los restantes símbolos
 - Intensidad muy alta o alta, y afectación alta o muy alta de los restantes símbolos
 - Intensidad alta, efecto irrecuperable y afectación muy alta de alguno de los restantes símbolos.
 - Intensidad media o baja, efecto irrecuperable y afectación muy alta de al menos dos de los restantes símbolos.

Los impactos con valores de importancia inferiores a 25 son irrelevantes o *compatibles*. Los impactos moderados presentan una importancia entre 25 y 50. Y los severos cuando la importancia se encuentre entre 50 y 75 y *críticos* cuando el valor sea superior a 75.

Una vez elaborada la matriz de importancia, pueden aparecer efectos de diversas índoles en cuanto a su relevancia y posibilidad de cuantificación, que nos aconsejen un tratamiento individualizado al margen de aquella.

Como bloques principales distinguimos:

Casillas de cruce que presentan efectos con valores poco relevantes y que en evaluaciones concretas interesa no tener en cuenta. Estos efectos despreciables se excluyen del proceso de cálculo y se ignoran en el conjunto de evaluación

La instrumentación en el modelo consiste en la introducción de un tamiz, que no es sino un valor de importancia por debajo del cual no se consideran los efectos. La matriz una vez tamizada, presenta únicamente los efectos que sobrepasen un umbral mínimo de importancia.

Casillas de cruce que presentan efectos cualitativos que corresponden a factores de naturaleza intangible y para los que no se dispone de un indicador razonablemente representativo.

Estos efectos se excluyen del proceso de cálculo, pero se consideran paralelamente al modelo, y como componente del mismo en el proceso de evaluación, interviniendo, obviamente, en la toma de decisiones.

Casillas de cruce que presentan efectos sumamente importantes y determinantes. Estos efectos se excluyen del proceso de cálculo, ya que en base a su relevancia, entidad y significación. su tratamiento homogéneo con los demás efectos plasmados en la matriz, podría enmascarar su papel preponderante.

Se consideran paralelamente al modelo, interviniendo de forma determinante en la toma de decisiones. Normalmente se adoptan alternativas en las que no están presentes estos efectos, con lo que no se enmascara el procedimiento evaluativo.

Casillas de cruce que presentan efectos normales, tornando como tales a los no incluidos en los bloques anteriores. Estos efectos son los que quedan incluidos en el proceso de cálculo establecido en el modelo valorativo.

Además del análisis anterior para depurar la matriz es necesario revisar nuevamente que los impactos sean:

Representativos del entorno afectado.

Relevantes, es decir, portadores de información significativa sobre la magnitud de importancia del impacto.

Excluyentes, es decir, sin solapamientos ni redundancias.

El conjunto de casillas de cruce que presentan *efectos normales*, componen la *matriz*. De *importancia* propiamente dicha, también llamada matriz de cálculo o matriz, de importancia depurada.

III.5.2. IDENTIFICACIÓN, PREVENCIÓN Y MITIGACIÓN DE LOS IMPACTOS AMBIENTALES

III.5.2.1.- IDENTIFICACIÓN DE LOS IMPACTOS AMBIENTALES

APLICACIÓN DE LA METODOLOGÍA

MATRIZ CAUSA-EFECTO

En base a los datos generados en las Tablas III.2. y III.3. del presente apartado, se construyó una matriz que identifica los impactos que pudieran generarse en las diferentes etapas del proyecto y que servirá como base para la determinación de la matriz de importancia en las siguientes secciones.



Matriz Causa Efecto

VALORACIÓN CUALITATIVA

En base al Método Batelle-Columbus de la Tabla III.4. y las UIP de la Tabla III.2. se determinó la importancia de cada uno de los impactos identificados de la Matriz Causa-Efecto y de acuerdo a las categorías marcadas en la Tabla III.7., y se procedió a elaborar la Matriz de Importancia.

En ésta matriz se muestran valores de tipo cualitativo y las valoraciones absolutas (ABS) y valoraciones relativas (REL) para filas y columnas.

Valoración absoluta (ABS). Se obtiene de la suma algebraica de la importancia del impacto de cada elemento, en éste estudio únicamente se toma como referencia ya que puede tomar sesgos para la valoración de los elementos.

Valoración relativa (REL). Es la suma ponderada de cada uno de los elementos contra las Unidades de Importancia (UIP), esta valoración nos da una idea más precisa de la importancia de cada uno de los factores.

La valoración relativa de cada elemento *por filas* en la matriz, identifica las factores ambientales que sufren en mayor o menor medida las consecuencias del funcionamiento de la actividad, de igual manera la valoración relativa *por columnas* identifica las acciones impactantes más agresivas, poco agresivas o beneficiosas.

Tabla III.7. Rangos de Importancia de Impactos

Color de Identificación	Rango de importancia	Importancia de Impactos
	0	Sin Impacto
	0-25	Impactos compatibles
	25-50	Impactos Moderados
	50-75	Impactos Severos
	75-100	Impactos Críticos



Matriz de Importancia (Sin Depurar)



RESUMEN DEL CÁLCULO

MATRIZ DEPURADA

Una vez elaborada la matriz de importancia, se procede a la depuración que consiste en eliminar los impactos con valores de importancia menores a 25 y los no excluyentes, esto es con el fin de elaborar la determinación cuantitativa y tener una mejor representación de impactos relevantes que ocasionaría el proyecto.



Matriz Depurada

Evaluación de los impactos

Una vez depurada la matriz de importancia, se identificaron los siguientes impactos ambientales:

	Impactos positivos	Impactos negativos	Total
Preparación del sitio	0	2	2
Construcción	0	2	2
Operación y Mantenimiento	2	4	6
Total	2	8	10

FACTORES AMBIENTALES AFECTADOS

La etapa de preparación del sitio ya ha finalizado, por lo que los impactos que no fueron permanentes cesaron junto con las actividades. La etapa de construcción del sitio se encuentra vigente, por lo que los impactos que no sean permanentes cesarán junto con las actividades.

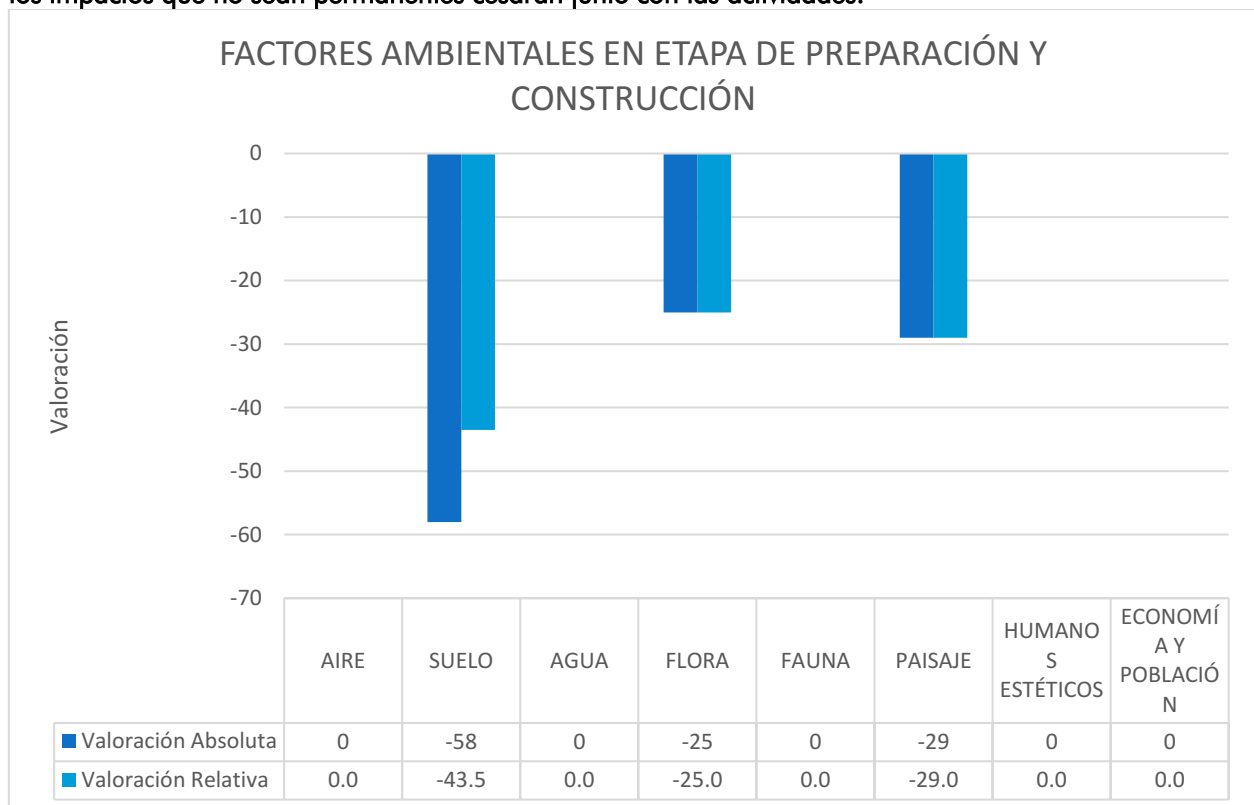

Gráfica V.1. Factores ambientales afectados en las etapas de Preparación y Construcción

En la etapa de preparación y construcción, los factores ambientales más afectados por orden y en valoración relativa fueron los siguientes:

1. Suelo
2. Paisaje
3. Flora

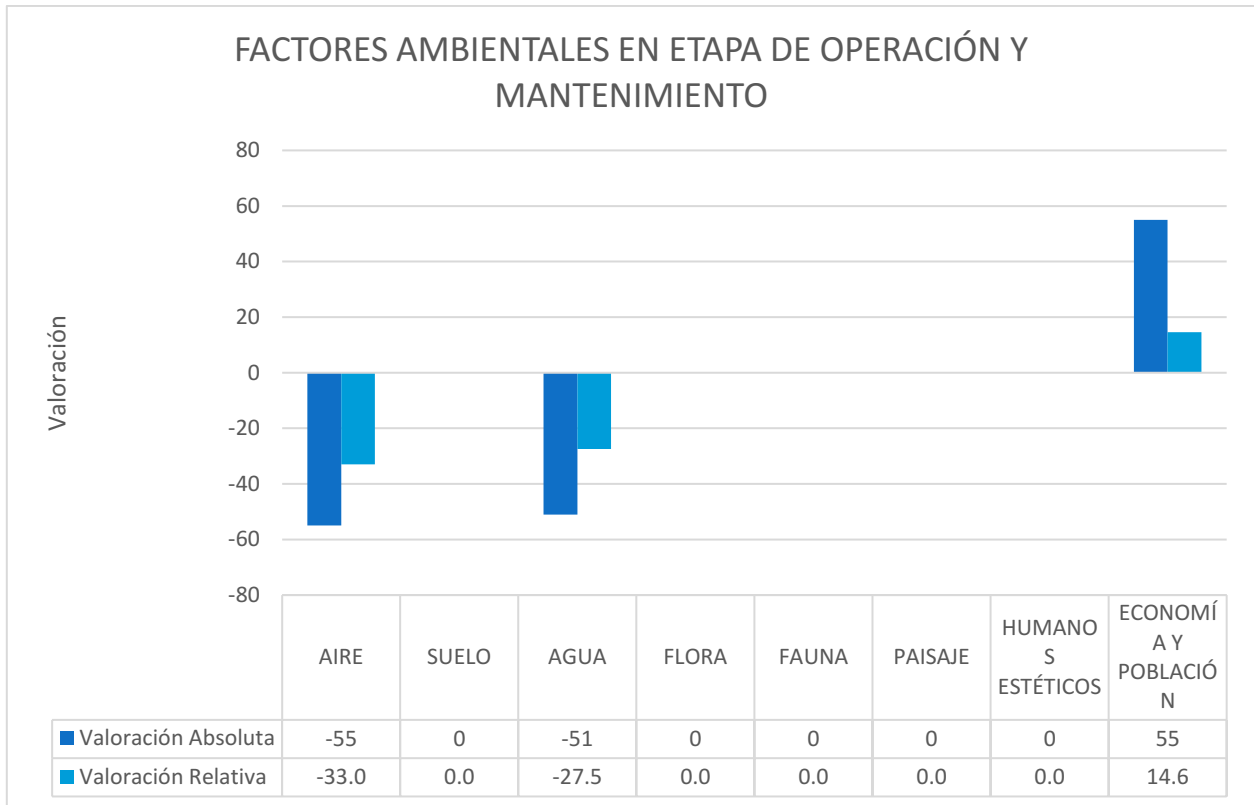

Gráfica V.2. Factores ambientales afectados en las etapas de Operación y Mantenimiento

Debido a que varios factores fueron evaluados en la etapa de preparación y construcción, en estas etapas no se consideran, aunque si tienen un efecto global que será analizado en la siguiente gráfica V.3. Para el caso específico de las acciones de operación y mantenimiento, las acciones impactadas relativas quedan en el siguiente orden:

1. Aire
2. Agua
3. Economía y población (positivo)

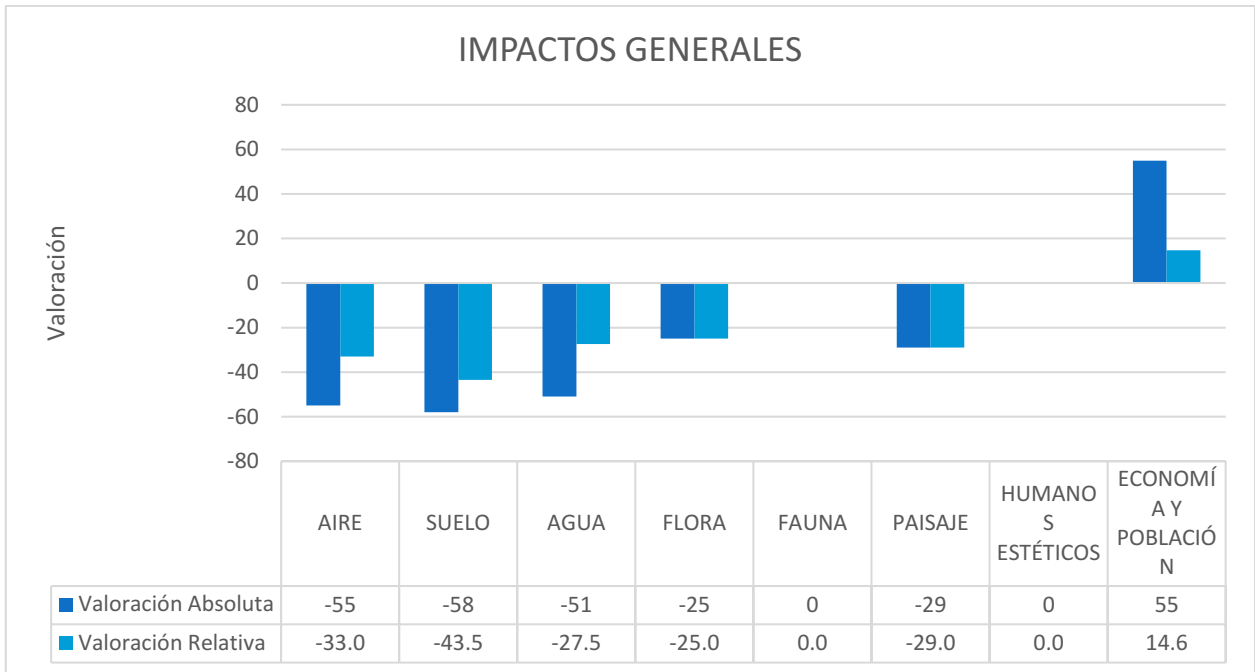

Gráfica V.3 Factores ambientales afectados por el proyecto en todas sus etapas

Orden de importancia	Parámetro afectado
1	Suelo
2	Aire
3	Paisaje
4	Agua
5	Flora
6	Economía y población (positivo)

ACTIVIDADES CAUSANTES DEL IMPACTO AMBIENTAL

PREPARACIÓN DEL SITIO

Esta etapa del proyecto ya ha finalizado, por lo que los impactos que no fueron permanentes cesaron junto con las actividades.

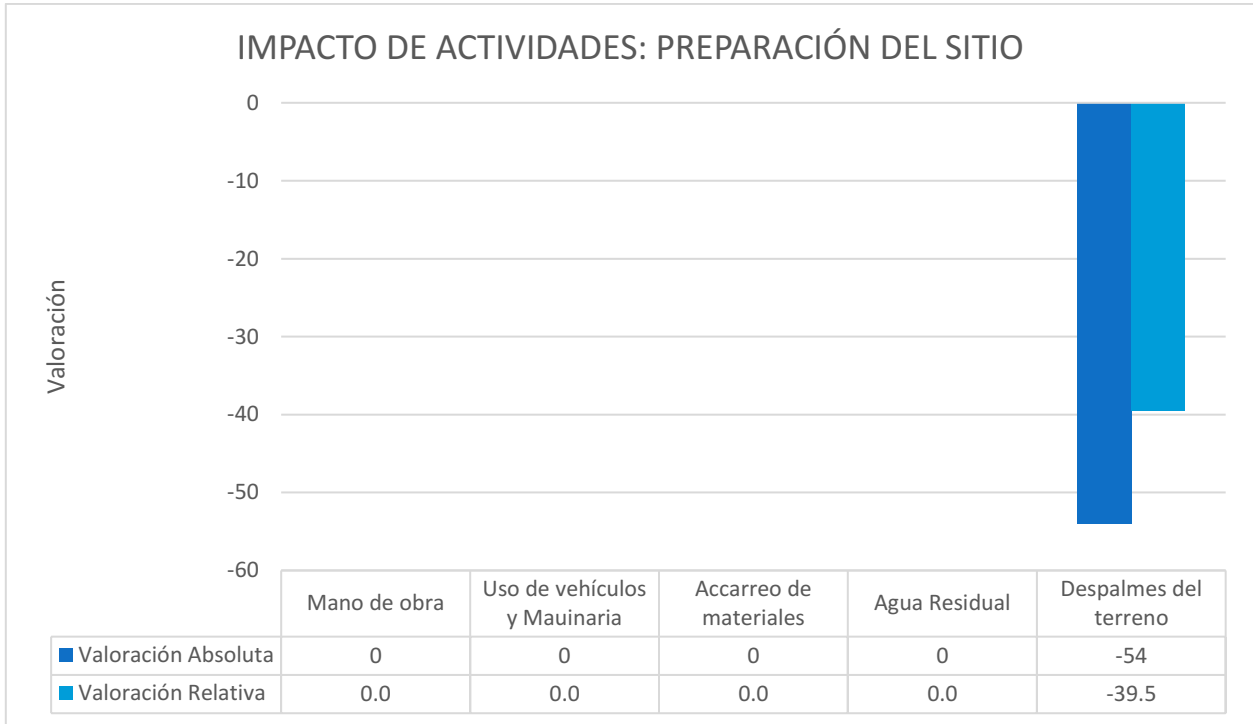

Las principales actividades que propiciaron impactos al ambiente en esta etapa del proyecto fueron las obras de despalme, que implicaron la remoción de materia vegetal, las excavaciones y nivelaciones necesarias para retirar del sitio el suelo que no es funcional para la construcción de la estación.

El suelo es el factor mayormente afectado, debido a que las obras de preparación implicaron un cambio permanente. El factor aire también fue afectado en esta etapa, por movilización de partículas de polvo al momento del despalme y excavaciones, sin embargo estos cesaron junto con las actividades de esta etapa del proyecto.

CONSTRUCCIÓN DEL SITIO

Esta etapa del proyecto se encuentra vigente, por lo que los impactos que no sean permanentes cesarán junto con las actividades de esta etapa del proyecto.

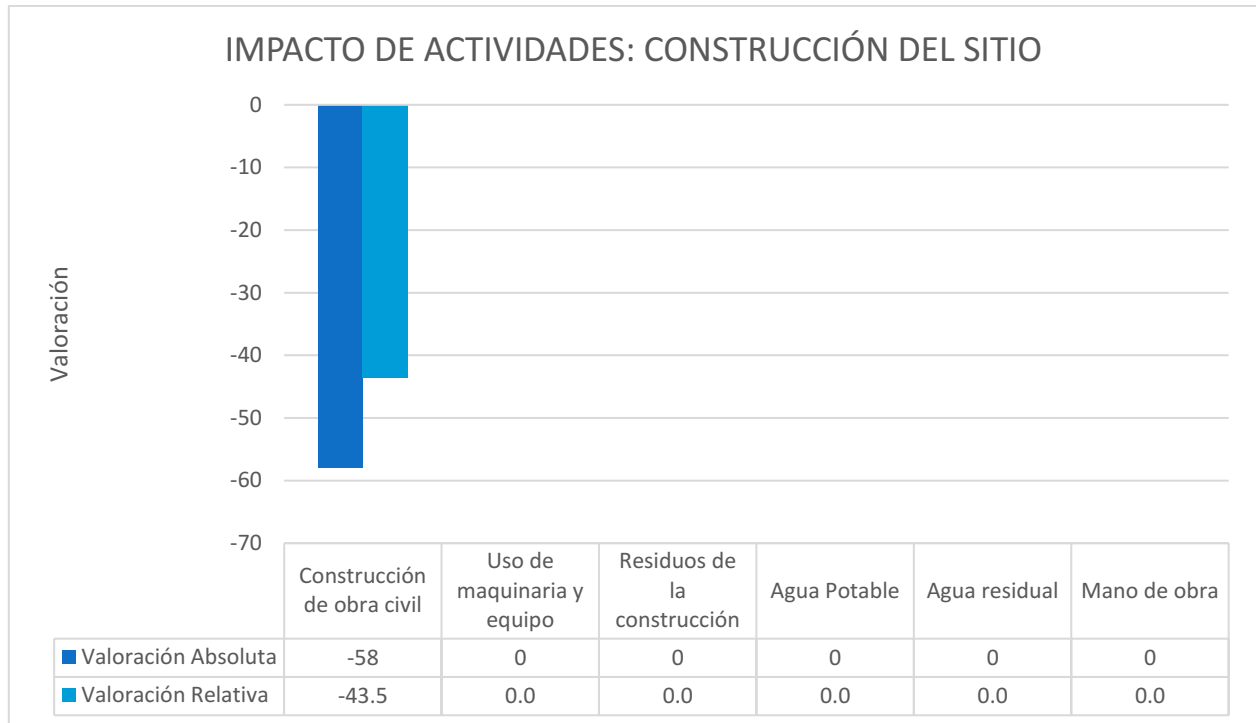

Durante la construcción del sitio, el suelo es el factor que mayor impacto recibirá, debido a que se suman acciones de compactación y nivelación, lo que implica incluir en su composición materiales ideales para las especificaciones constructivas.

Otro de los impactos consiste en la colocación de la capa asfáltica y de concreto, sobre el área de circulación y acceso a la estación y la construcción de las oficinas y área de tienda de conveniencia. Estos procesos implican cambios permanentes en el suelo.

Respecto a las áreas verdes, la estación contempla el 16.1 % total de la predio La vegetación a sembrar en las áreas verdes de la estación deberá ser nativa de la región.

Se contratarán servicios de sanitarios portátiles durante la Preparación y Construcción del Sitio, los residuos de los sanitarios portátiles deberán ser manejados por una empresa especializada.

El agua es un factor que no es impactado de manera significativa en esta etapa del proyecto, ya que el uso del recurso se limita al necesario para las mezclas de materiales de construcción y la operación de sanitarios portátiles para los trabajadores.

Se colocarán trampas de grasa y aceite, para retener los hidrocarburos y otros contaminantes que se arrastren por actividades de lavado de piso en el área de dispensarios, estos serán tratados y canalizados a una empresa privada con autorización vigente de la autoridad competente.

OPERACIÓN DEL PROYECTO

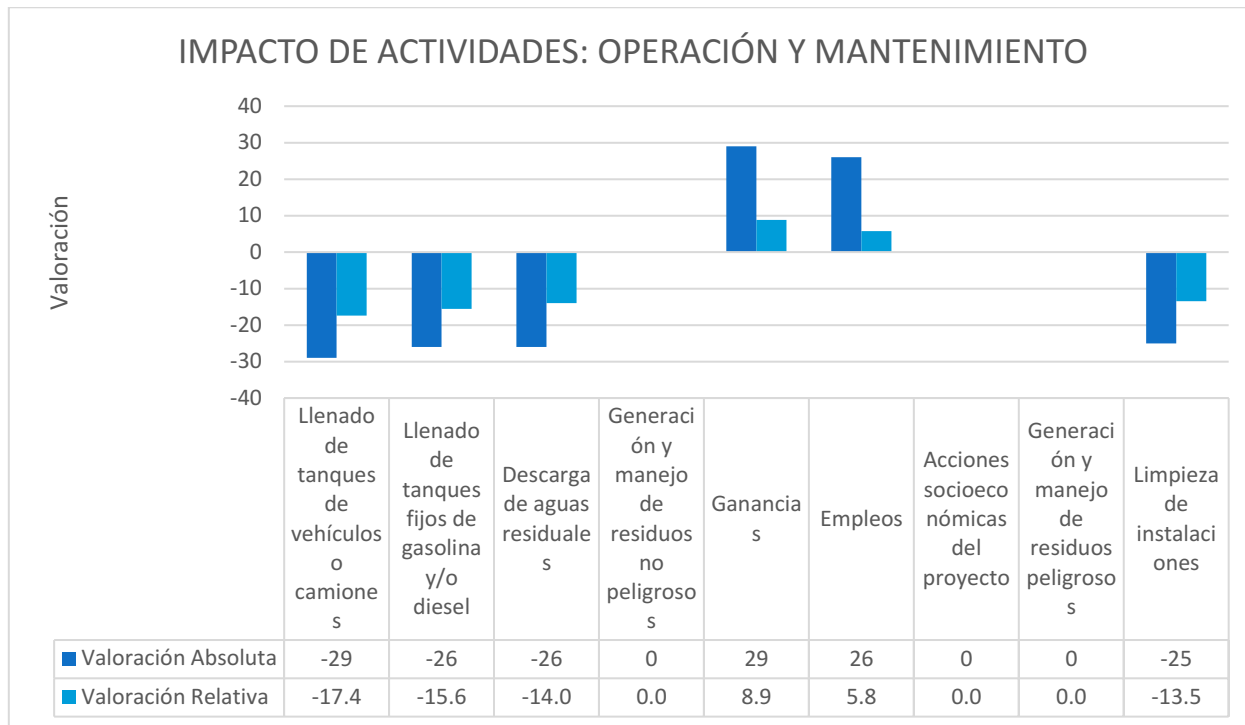

Durante la operación de la estación, los impactos más significativos, son generación por la pérdida de vapores al momento del llenado a tanques de automóviles, así como la generación de las descargas de aguas residuales.

Para minimizar estos, se capacitará al personal para que conozcan las normas de seguridad, siendo de utilidad para evitar accidentes en las áreas de trabajo, dar mantenimiento frecuente al equipo y dispensarios, así como a los sistemas de monitoreo, el adecuado manejo de los residuos peligrosos y canalizándolos a una empresa especializada y autorizada por la autoridad correspondiente.

Debido a que existe drenaje, se deberá asegurar el cumplimiento de los parámetros establecidos en la **NOM-002-SEMARNAT-1996**.

Los impactos positivos se reflejan en los aspectos sociales, en cuanto a mano de obra y situación económica, la mano de obra que se ocupara durante las etapas de preparación del sitio, construcción, operación y mantenimiento, será local.

CONCLUSIÓN:

Los factores que se consideran con un valor significativo en sus impactos son:

- **Suelo:** el valor y el cambio en uso de suelo, representan cambios permanentes, en donde incluso después del abandono de las instalaciones permanecerán en el ambiente, y dependiendo de las adecuaciones para su rehabilitación podrá considerarse más o menos impactante, sin embargo el efecto permanecerá a través del tiempo.

- **Aire:** este impacto se debe a las obras de despalme y uso de maquinaria en las etapas de preparación del sitio y construcción de la estación, sin embargo, este cesara cuando las actividades se detengan, como en el caso de la etapa de preparación del sitio. Otro de los impactos consiste en las emisiones fugitivas, las cuales son prácticamente imposibles de evitar.
- **Agua:** El predio contará con el servicio de drenaje, por lo que la descarga de aguas residuales será dirigida a este. Dicha descarga deberá cumplir con los parámetros establecidos en la NOM-002-SEMARNAT, de no hacerlo, será necesaria la implementación de un sistema de tratamiento que asegure el cumplimiento de la normativa ambiental.
- **Vegetación:** Respecto a las áreas verdes, el 16.1% de la superficie total de construcción fue utilizado para la creación de áreas verdes, cumpliendo así, lo estipulado en la norma **NTEA-015-SMA-DS-2012**.

Para este caso los elementos bióticos referidos en el estudio como flora y fauna, no son determinantes en la evaluación de impactos, debido a que la fauna nativa es prácticamente inexistente y la vegetación ha sido desmontada paulatinamente para el establecimiento de centros urbanos y la expansión de la frontera agrícola.

III.5.2.2.- MEDIDAS DE MITIGACIÓN

Medidas preventivas y prohibiciones durante los trabajos de construcción del sitio:

- **La etapa de preparación del sitio ya ha finalizado, por lo que los impactos que no fueron permanentes cesaron junto con las actividades.**
- No se colocarán los materiales sobrantes de la construcción en los linderos del área ocupada para el proyecto, ni en zonas no autorizadas por el Municipio.
- Las obras provisionales durante la construcción del sitio, deberán situarse dentro del terreno a construir para evitar la afectación a áreas aledañas.

Acciones que causan impacto	Factores ambientales impactados	Tipo de medida	Medidas de mitigación, prevención o compensación	Duración de las acciones para mitigar, prevenir o compensar los impactos ambientales
ETAPA DE CONTRUCCIÓN				
CONSTRUCCIÓN Esta etapa del proyecto se encuentra vigente	Suelo, Salud e Higiene	Mitigación	1.1. Los residuos generados por la obra civil que está siendo construida, cimentación de la fosa de tanques de almacenamiento, construcción de las bases de concreto para dispensarios y techumbres) deberán ser dispuestos en rellenos sanitarios autorizados y según lo indique el Ayuntamiento.	Durante la construcción del proyecto
	Uso de Maquinaria y Equipo	Mitigación	1.2. La maquinaria y equipo deberá contar con mantenimiento preventivo y los camiones deberán estar correctamente afinados para evitar la emisión de contaminantes a la atmósfera, así como derrames de aceite al suelo natural del predio.	Durante la construcción del proyecto
			1.3. Los camiones empleados para el traslado de materiales (material, suelo removido, cascajo, concreto), deberán ser cubiertos con lonas a fin de evitar el desprendimiento de polvos durante su traslado.	Durante la construcción del proyecto
Tráfico	Mitigación	1.4. Se deberán colocar señalamientos viales de acuerdo por la autoridad competente, para agilizar la entrada y salida de vehículos de carga.	Durante la construcción del proyecto	
CONSTRUCCIÓN Esta etapa del proyecto se encuentra vigente	Suelo, Características Físicoquímicas	Prevención	1.5. Los residuos peligrosos provenientes del mantenimiento de maquinaria: estopas con grasa, aceite lubricante gastado, por ejemplo, deberán almacenarse en un	Durante la construcción del proyecto

			<p>lugar específico y este sitio deberá cumplir con los lineamientos establecidos en el Reglamento de la Ley General Para la Prevención y Gestión Integral de los Residuos vigente.</p> <p>1.6. Los residuos peligrosos deberán ser entregados a la empresa especializada legalmente autorizada para su transporte, manejo y disposición final.</p> <p>1.7. Respecto a las áreas verdes, representa el 16.1% de la superficie total y deberán colocarse vegetación de la zona y evitar eucaliptos, pirules u otra especie exótica o invasiva.</p>	
--	--	--	---	--

ETAPA DE OPERACIÓN

OPERACIÓN	Agua, salud e Higiene	Mitigación	<p>2.1 Las aguas residuales provenientes de los sanitarios serán canalizadas hacia el drenaje Municipal y deberá cumplir con la norma NOM-002-SEMARNAT.</p> <p>2.2. Se deberá tramitar el permiso de descarga de agua residual a drenaje municipal y cumplir con los parámetros establecidos.</p> <p>2.3. Se deberá cumplir con la NOM-081-SEMARNAT respecto a los niveles de ruido, tomando en cuenta la modificación al numeral 5.4 a la Norma emitida el 3 de Diciembre de 2013 en el Diario Oficial de la Federación, que establece lo siguiente:</p> <table border="1" style="width: 100%; border-collapse: collapse;"> <thead> <tr> <th style="text-align: center;">ZONA</th> <th style="text-align: center;">HORARIO</th> <th style="text-align: center;">LÍMITE MÁXIMO PERMISIBLE dB (A)</th> </tr> </thead> <tbody> <tr> <td rowspan="2" style="text-align: center;">Residencial1 (exteriores)</td> <td style="text-align: center;">6:00 a 22:00</td> <td style="text-align: center;">55</td> </tr> <tr> <td style="text-align: center;">22:00 a 6:00</td> <td style="text-align: center;">50</td> </tr> <tr> <td rowspan="2" style="text-align: center;">Industriales y comerciales</td> <td style="text-align: center;">6:00 a 22:00</td> <td style="text-align: center;">68</td> </tr> <tr> <td style="text-align: center;">22:00 a 6:00</td> <td style="text-align: center;">65</td> </tr> <tr> <td style="text-align: center;">Escuelas (áreas exteriores de juego)</td> <td style="text-align: center;">Durante el juego</td> <td style="text-align: center;">55</td> </tr> <tr> <td style="text-align: center;">Ceremonias, festivales y eventos de entretenimiento.</td> <td style="text-align: center;">4 horas</td> <td style="text-align: center;">100</td> </tr> </tbody> </table>	ZONA	HORARIO	LÍMITE MÁXIMO PERMISIBLE dB (A)	Residencial1 (exteriores)	6:00 a 22:00	55	22:00 a 6:00	50	Industriales y comerciales	6:00 a 22:00	68	22:00 a 6:00	65	Escuelas (áreas exteriores de juego)	Durante el juego	55	Ceremonias, festivales y eventos de entretenimiento.	4 horas	100	Durante la vida útil del proyecto.
	ZONA	HORARIO	LÍMITE MÁXIMO PERMISIBLE dB (A)																				
Residencial1 (exteriores)	6:00 a 22:00	55																					
	22:00 a 6:00	50																					
Industriales y comerciales	6:00 a 22:00	68																					
	22:00 a 6:00	65																					
Escuelas (áreas exteriores de juego)	Durante el juego	55																					
Ceremonias, festivales y eventos de entretenimiento.	4 horas	100																					
	Suelo, características fisicoquímicas	Mitigación	<p>2.4. Los residuos sólidos como restos de comida, papel, botellas de plástico, y cartón, proveniente de oficinas y baños, se concentrarán en contenedores específicos para los diferentes tipos de desecho, para lo cual se instalarán estos depósitos, debidamente identificados.</p> <p>2.5. Para su disposición, estos residuos se entregarán a los diferentes servicios de limpieza o reciclamiento que existan, ya sea que</p>	Durante la vida útil del proyecto																			

			la empresa los envíe en vehículos propios o de servicio por contrato, debiendo cumplir con los lineamientos específicos del municipio.	
	Agua subterránea	Mitigación	2.6. Se recomienda realizar la limpieza de instalaciones en “seco” o con el menor consumo de agua y químicos de limpieza posibles.	Durante la vida útil del proyecto
		Prevención	2.7. Se recomienda realizar monitoreos periódicos y sistemáticos a los tanques fijos de almacenamiento para verificar que no existan fugas de hidrocarburos al suelo.	
		Mitigación	2.8 Se recomienda instalar dispositivos de ahorro de agua en lavamanos e inodoros.	Durante la vida útil del proyecto
	Aire, Salud e Higiene	Mitigación	2.9. Se deberán colocar sistemas de recuperación de vapores de acuerdo a lo establecido por las Normas. Además los tanques deberán de ser de doble pared y con los elementos normados.	Durante la vida útil del proyecto
	Tráfico	Prevención	2.10. Se deberán colocar señalamientos viales de acuerdo a lo establecido por la autoridad competente, para entrada y salida de vehículos.	Durante la vida útil del proyecto
	Suelo	Prevención	<p>2.11. Los residuos peligrosos provenientes del mantenimiento de maquinaria: estopas con grasa, aceite lubricante gastado, por ejemplo, deberán almacenarse en un lugar específico y este sitio deberá cumplir con los lineamientos establecidos en el Reglamento de la Ley General Para la Prevención y Gestión Integral de los Residuos vigente.</p> <p>2.12. Los residuos peligrosos deberán ser entregados a la empresa especializada legalmente autorizada para su transporte, manejo y disposición final.</p> <p>2.13. En el área de estacionamiento, deberá evitar la filtración de aceites de fuga de los motores hacia el suelo, ya sea por medio de colocación de una capa impermeable o algún elemento que garantice la impermeabilidad en el área.</p>	Durante la vida útil del proyecto.

	Energía	Mitigación	2.14. Se sugiere el uso de calentadores solares para el sistema de agua en sanitarios y regaderas.	
ETAPA DE MANTENIMIENTO				
MANTENIMIENTO	Salud e higiene	Mitigación	4.1. La pintura que se utilice para la estética de las instalaciones deberá ser base agua, en caso de utilizar solventes, los residuos sólidos y recipientes que lo contuvieron deberán manejarse y almacenarse como residuos peligrosos.	Durante la vida útil del proyecto
	Salud e higiene	Prevención	4.2. Los residuos peligrosos deberán almacenarse en un lugar específico y este sitio deberá cumplir con los lineamientos establecidos en el Reglamento de la Ley General Para la Prevención y Gestión Integral de los Residuos vigente.	Durante la vida útil del proyecto
	Salud e higiene	Prevención	4.3. Para el caso específico de los residuos peligrosos generados durante las operaciones de mantenimiento (retoque de pintura en interiores y exteriores como estopas, botes de pintura, etc.), serán entregados a las compañías autorizadas dedicadas a la recolección y envío a reciclamiento, tratamiento o disposición final, en apego a la normatividad ambiental vigente y a la Ley General para la Prevención y Gestión Integral de los Residuos.	Durante la vida útil del proyecto
ETAPA DE ABANDONO DEL SITIO				
Rehabilitación del sitio	Suelo, flora y fauna	Mitigación	Cualquier abandono de actividad deberá sujetarse a un programa de restauración del sitio que aprueben las autoridades competentes y la determinación de pasivos ambientales mediante un peritaje para evitar dejar contaminación en el predio.	Al finalizar la vida útil del proyecto o abandono y cambio de alguna parte del proyecto.
<p>NOTA ACLARATORIA: Los impactos existentes desde la fase de preparación hasta la fase de operación y mantenimiento ocurren en un lapso de tiempo relativamente corto. Los impactos existentes en la fase de abandono se reflejarán hasta el término de la vida útil del proyecto (estimada en 30 años)</p> <p>La matriz Batelle planteada en el presente estudio, analiza los impactos que ocurren durante la vida útil del proyecto en las fases de preparación, operación y mantenimiento del proyecto.</p>				

Además de lo citado en la tabla, se deberán cumplir con los siguientes puntos:

Se deberán cumplir con las **recomendaciones aplicables de Ordenamiento Ecológico** indicadas en el apartado III.6.1.

Especificaciones de diseño de acuerdo a la **NOM-005-ASEA-2016 "Diseño, construcción, operación y mantenimiento de Estaciones de Servicio para almacenamiento y expendio de diésel y gasolinas"**

En todas las áreas de la Estación de Servicio se deberá contar con equipos contra incendios, extinguidores tipo "ABC" y las indicaciones y señalizaciones correspondientes en base a la NOM-002-STPS-2010 y los lineamientos establecidos por Protección Civil.

Con el propósito de incrementar la seguridad de las instalaciones y de la comunidad aledaña se deberá prever la integración y participación a los programas de emergencias y contingencias que se implementen a nivel Municipal.

Para garantizar que las medidas de mitigación serán efectuadas, es indispensable que durante la etapa de construcción y operación se incluya dentro de la bitácora de obra, la descripción del seguimiento de aspectos ambientales que promuevan su correcto seguimiento y ejecución.

Una vez concluida la obra, se deberán continuar con las medidas de mitigación, conformando con los empleados de la estación de servicio, un responsable que se encargue de reportar periódicamente sobre los acontecimientos y actividades ambientales que se llevan a cabo conforme la NOM-005-ASEA-2016 y otras disposiciones que establezca la ASEA.

III.5.2.3.- PRONÓSTICOS AMBIENTALES

Los siguientes son los escenarios posibles:

PRONOSTICOS DE LOS POSIBLES ESCENARIOS		
SISTEMA AMBIENTAL SIN PROYECTO	SISTEMA AMBIENTAL CON PROYECTO SIN MEDIDAS	SISTEMA AMBIENTAL CON PROYECTO Y MEDIDAS
<p>FACTORES FÍSICOS: se perpetuaría el estado de abandono del predio hasta que se le otorgara un uso de suelo funcional, derivado del crecimiento poblacional de la zona y las actividades que esto conlleva</p> <p>FACTORES BIOLÓGICOS: la comunidad vegetal del predio continuaría su respectivo proceso de sucesión hasta que esta fuera removida al otorgarle un uso funcional al predio, derivado del crecimiento poblacional y las actividades que esto conlleva</p> <p>FACTORES SOCIOECONÓMICOS: estos se verán experimentando un crecimiento paulatino y probablemente desorganizado, atendiendo las demandas inmediatas de los pobladores.</p>	<p>FACTORES FÍSICOS: La estación de servicio sin considerar las medidas de mitigación propuestas y las establecidas en el diseño normado, pudiera experimentar riesgos de contaminación al suelo por hidrocarburos, contaminación de los recursos hídricos de la región, además de aumento en emisiones fugitivas, siendo estos tres factores los más importantes debido a la naturaleza del proyecto.</p> <p>FACTORES BIOLÓGICOS: Derivado del factor anterior, se podría dejar al suelo aledaño contaminado, contribuir a la disminución de la calidad de los recursos hídricos de la región y a la contaminación del aire, reduciendo la calidad de los servicios ambientales.</p> <p>FACTORES SOCIOECONÓMICOS: la falta de calidad de imagen y deterioro del paisaje visualmente, por inercia generan descuido de los usuarios, sean o no de las comunidades beneficiadas, consolidando el deterioro ambiental.</p>	<p>FACTORES FÍSICOS: la adecuación de medidas como la disminución de polvos, construcción con materiales permeables, generará menos cambios drásticos al ambiente, considerando a largo plazo después de su abandono una adecuada recuperación y habilitación del suelo, con la seguridad de que no existen contaminantes por derrames de combustibles y aditivos que comprometan la salud del suelo y de los recursos hídricos de la región.</p> <p>FACTORES BIOLÓGICOS: La colocación de un área ajardinada con especies propias de la zona y las obras de reforestación o mejoramiento compensarán el daño a la vegetación que ya se encontraba dentro del predio.</p> <p>FACTORES SOCIOECONÓMICOS Las medidas de mitigación propuestas podrían no influir directamente al aspecto socioeconómico, sin embargo, genera consciencia de los trabajadores y propietarios para el cuidado del ambiente.</p>

III.5.3.- PROCEDIMIENTOS PARA SUPERVISAR EL CUMPLIMIENTO DE LAS MEDIDAS DE MITIGACIÓN

Para lograr un control en la vigilancia ambiental, se recomienda llevar una bitácora para cada una de las acciones propuestas en éste apartado, la bitácora deberá contener hojas con folio consecutivo.

Ruido generado por la maquinaria y equipo en la etapa de construcción del sitio:

Objetivos: Disminuir el ruido generado por la maquinaria y equipo durante la etapa de construcción.

Inspección y vigilancia:

- Se exigirá el comprobante de mantenimiento de vehículos y de todas las máquinas que vayan a emplearse en la ejecución de las obras.
- Los niveles de ruido no deben sobrepasar lo indicado en la NOM-081-SEMARNAT vigente. En caso de hacerlo se deberán tomar medidas para la reducción de éstos parámetros.

ZONA	HORARIO	LÍMITE MÁXIMO PERMISIBLE dB (A)
Residencial1 (exteriores)	6:00 a 22:00	55
	22:00 a 6:00	50
Industriales y comerciales	6:00 a 22:00	68
	22:00 a 6:00	65
Escuelas (áreas exteriores de juego)	Durante el juego	55
Ceremonias, festivales y eventos de entretenimiento.	4 horas	100

- La evaluación de ruido perimetral en esta etapa la puede realizar la misma empresa con un sonómetro calibrado o por medio de un laboratorio especializado.
- Se deberá anotar en una bitácora de vigilancia la fecha y hora de la evaluación perimetral.

Polvo generado en la etapa de construcción del sitio

Objetivos: Verificar la mínima incidencia de emisiones de polvo y partículas debidas a movimientos de tierras y tránsito de maquinaria.

Inspección y Vigilancia

- Se realizarán inspecciones visuales periódicas a la zona de obras, analizando especialmente las nubes de polvo que pudieran producirse en el entorno de núcleos habitados.
- En caso de que se requiera humedecer el área se deberá verificar que se realice de manera correcta y que sea efectiva su aplicación.
- Las inspecciones serán durante el periodo de movimientos de tierra y acarreo de materiales.
- Se verificará la correcta colocación de lonas en los transportes para cubrir los materiales acarreados a los sitios de relleno o tiro.
- En caso de que se tengan zonas afectadas por el polvo, de deberá realizar la limpieza en las zonas que eventualmente pudieran haber sido afectadas.
- Deberá anotarse en la bitácora de inspección y vigilancia las observaciones y actividades realizadas.

Agua residual en la etapa de preparación y construcción

Objetivo: Verificar el manejo correcto de los sanitarios portátiles y sus residuos.

Inspección y vigilancia

- Se realizará una inspección a sanitarios portátiles verificando que no existan fugas y que se encuentren limpios y sin residuos orgánicos antes de su uso.
- Se deberá exigir al proveedor la desinfección de los sanitarios al menos una vez al día.
- Se deberá pedir al proveedor del servicio de renta de sanitarios portátiles una garantía de que los residuos que recojan serán tratados de acuerdo a la normatividad en la materia.

Ruido en la etapa de operación

Objetivo: Verificar el cumplimiento de la NOM-081-SEMARNAT vigente

Inspección y Vigilancia

- En este caso se deberá realizar un estudio de ruido perimetral una vez que las operaciones de la empresa se encuentren estables.
- El estudio deberá realizarlo un laboratorio acreditado por la Entidad Mexicana de Acreditación (EMA)

ZONA	HORARIO	LÍMITE MÁXIMO PERMISIBLE dB (A)
Residencial1 (exteriores)	6:00 a 22:00	55
	22:00 a 6:00	50
Industriales y comerciales	6:00 a 22:00	68
	22:00 a 6:00	65
Escuelas (áreas exteriores de juego)	Durante el juego	55
Ceremonias, festivales y eventos de entretenimiento.	4 horas	100

- El estudio de ruido perimetral se realiza una sola vez a menos que se cambien el tipo de operaciones que generan ruido al ambiente.
- Deberá anotarse en la bitácora de inspección y vigilancia las observaciones y actividades realizadas.

Generación de Agua residual en la etapa de Operación

Objetivo: Verificar el cumplimiento con la NOM-002-SEMARNAT

Inspección y vigilancia

- Una vez que en la etapa de operación se comiencen a generar aguas residuales, se deberá llevar a cabo un muestreo en la conexión al drenaje municipal y en caso de no cumplir con los parámetros, deberá considerar colocar un sistema de tratamiento para el agua residual que garantice el cumplimiento de la normatividad. Los análisis deberán ser realizados por un laboratorio acreditado ante EMA.
- La frecuencia de los análisis debe ser establecido por la autoridad competente o de acuerdo a lo establecido en la norma.
- Deberá anotarse en la bitácora de inspección y vigilancia las observaciones y actividades realizadas.

Residuos sólidos etapa de operación y mantenimiento

Objetivo. Verificar el adecuado manejo de los residuos no peligrosos

Inspección y vigilancia

- La empresa debe asegurarse que la empresa recolectora de residuos no peligrosos tenga el registro por parte del municipio o que pertenece al mismo.
- Dentro de las instalaciones se deberá verificar que no se mezclen residuos no peligrosos con residuos peligrosos. La inspección se deberá hacer al menos una vez al día y antes de la recolección.
- Deberá anotarse en la bitácora de inspección y vigilancia las observaciones y actividades realizadas.

Residuos peligrosos en la etapa de operación y mantenimiento

Objetivo: Verificar el adecuado manejo, transporte y almacenamiento de los residuos peligrosos generados en las áreas de mantenimiento vehicular principalmente.

Inspección y Vigilancia

- El área de almacenamiento temporal de residuos peligrosos deberá cumplir con lo siguiente:
 - Estar separadas de las áreas de servicios, oficinas y de almacenamiento de combustibles;
 - Contar con muros de contención, y fosas de retención para la captación de los residuos o de los lixiviados;
 - Los pisos deberán contar con trincheras o canaletas que conduzcan los derrames a las fosas de retención, con capacidad para contener una quinta parte de lo almacenado;
 - Contar con sistemas de extinción contra incendios
 - Contar con señalamientos y letreros alusivos a la Peligrosidad de los mismos, en lugares y formas visibles.
 - No deben existir conexiones con drenajes en el piso, válvulas de drenaje, juntas de expansión, albañales o cualquier otro tipo de apertura que pudieran permitir que los líquidos fluyan fuera del área protegida;
 - Las paredes deben estar construidas con materiales no inflamables;
 - Contar con ventilación natural o forzada. En los casos de ventilación forzada debe tener una capacidad de recepción de por lo menos seis cambios de aire por hora,
 - Estar cubiertas y protegidas de la intemperie.
 - No estar localizadas en sitios por debajo del nivel de agua alcanzado en la mayor tormenta registrada en la zona, más un factor de seguridad de 1.5;
 - Los pisos deben ser lisos y de material impermeable en la zona donde se guarden los residuos y de material antiderrapante en los pasillos. Estos deben ser resistentes a los residuos peligrosos almacenados;
 - Contar con cobertura de pararrayos, y
 - Contar con detectores de gases o vapores peligrosos con alarma audible, cuando se almacenen residuos volátiles.
- La empresa deberá contratar un prestador de servicios autorizado por la SEMARNAT para el transporte de residuos peligrosos, el mismo prestador de servicios deberá entregar un manifiesto de Entrega-Transporte-Recepción de los residuos peligrosos que se lleva el prestador del servicio.

Áreas verdes

Objetivo. Verificar que las acciones de colocación de áreas verdes.

Inspección y vigilancia

- La flora a sembrar debe ser propia de la zona y se recomienda que se coloque en el área libre del terreno, incluyendo estrato arbóreo para compensar los árboles que se pretenden eliminar. Se recomienda que se utilicen especies de crecimiento columnar y raíz no arbotante, con la finalidad de evitar daños a la infraestructura de la estación.
- Se deberá vigilar las áreas verdes y verificar que la vegetación se encuentre en buen estado.
- Deberá anotarse en la bitácora de inspección y vigilancia las observaciones y actividades realizadas.
- Respecto a las áreas verdes, el 16.1% de la superficie total fue utilizado para la creación de áreas verdes, cumpliendo así con lo estipulado en la norma **NTEA-015-SMA-DS-2012**.

III.6. PLANOS DE LOCALIZACIÓN DEL ÁREA

Ver apartado I.1.1.



III.6.1. ORDENAMIENTO ECOLÓGICO

El proyecto se encuentra dentro de los siguientes Ordenamientos Ecológicos:

OE GENERAL DEL TERRITORIO

REGION ECOLOGICA	UAB	NOMBRE DE LA UAB	CLAVE DE LA POLITICA	POLITICA AMBIENTAL	NIVEL DE ATENCION PRIORITARIA	RECTORES DEL DESARROLLO	COADYUVANTES DEL DESARROLLO	ASOCIADOS DEL DESARROLLO	OTROS SECTORES DE INTERES	POBLACION 2010	REGION INDIGENA	ESTRATEGIAS	SUPERFICIE DE LA REGION/ UAB (HA)
14.14	120	Depresión de Toluca	14	Aprovechamiento sustentable, protección, restauración y preservación	Media	Desarrollo social – industria	Forestal	Agricultura – ganadería – minería	Preservación de flora y fauna	2,747,174	Mazahua-Otomí	1-15, 15BJS-16,17,24-32, 35-44	617214

A continuación se muestra una tabla con los criterios establecidos para la UAB 120 “Depresión de Toluca”:

Estrategias UAB 120.	
Grupo I. Dirigidas a lograr la sustentabilidad ambiental del Territorio	
A) Preservación	1. Conservación <i>in situ</i> de los ecosistemas y su biodiversidad. 2. Recuperación de especies en riesgo.

	<p>3. Conocimiento, análisis y monitoreo de los ecosistemas y su biodiversidad.</p>
B) Aprovechamiento sustentable	<p>4. Aprovechamiento sustentable de ecosistemas, especies, genes y recursos naturales. 5. Aprovechamiento sustentable de los suelos agrícolas y pecuarios. 6. Modernizar la infraestructura hidroagrícola y tecnificar las superficies agrícolas. 7. Aprovechamiento sustentable de los recursos forestales. 8. Valoración de los servicios ambientales.</p>
C) Protección de los recursos naturales	<p>9. Propiciar el equilibrio de las cuencas y acuíferos sobreexplotados. 10. Reglamentar para su protección, el uso del agua en las principales cuencas y acuíferos. 12. Protección de los ecosistemas. 13. Racionalizar el uso de agroquímicos y promover el uso de biofertilizantes.</p>
D) Restauración	<p>14. Restauración de los ecosistemas forestales y suelos agrícolas.</p>
E) Aprovechamiento sustentable de recursos naturales no renovables y actividades económicas de producción y servicios	<p>15. Aplicación de los productos del Servicio Geológico Mexicano al desarrollo económico y social y al aprovechamiento sustentable de los recursos naturales no renovables. 15 bis. Consolidar el marco normativo ambiental aplicable a las actividades mineras, a fin de promover una minería sustentable. 16. Promover la reconversión de industrias básicas (textil, vestido, cuero, calzado, juguetes, entre otros) a fin de que se posicionen en los mercados doméstico e internacional. 17. Impulsar el escalamiento de la producción hacia manufacturas de alto valor agregado (automotriz, electrónica, autopartes, entre otras).</p>
Grupo II. Dirigidas al mejoramiento del sistema social e infraestructura urbana	
A) Suelo Urbano y Vivienda	<p>24. Mejorar las condiciones de vivienda y entorno de los hogares en condiciones de pobreza para fortalecer su patrimonio.</p>
B) Zonas de Riesgo y prevención de contingencias	<p>25. Prevenir y atender los riesgos naturales en acciones coordinadas con la sociedad civil. 26. Promover la reducción de la vulnerabilidad física.</p>
C) Agua y Saneamiento.	<p>27. Incrementar el acceso y calidad de los servicios de agua potable, alcantarillado y saneamiento de la región. 28. Consolidar la calidad del agua en la gestión integral del recurso hídrico. 29. Posicionar el tema del agua como un recurso estratégico y de seguridad nacional.</p>
D) Infraestructura y equipamiento urbano y regional.	<p>30. Construir y modernizar la red carretera a fin de ofrecer mayor seguridad y accesibilidad a la población y así contribuir a la integración de la región. 31. Generar e impulsar las condiciones necesarias para el desarrollo de ciudades y zonas metropolitanas seguras, competitivas, sustentables, bien estructuradas y menos costosas. 32. Frenar la expansión desordenada de las ciudades, dotarlas de suelo apto para el desarrollo urbano y aprovechar el dinamismo, la fortaleza y la riqueza de las mismas para impulsar el desarrollo regional.</p>
E) Desarrollo Social	<p>35. Inducir acciones de mejora de la seguridad social en la población rural para apoyar la producción rural ante impactos climatológicos adversos. 36. Promover la diversificación de las actividades productivas en el sector agroalimentario y el aprovechamiento integral de la biomasa. Llevar a cabo una política alimentaria integral que permita mejorar la nutrición de las personas en situación de pobreza. 37. Integrar a mujeres indígenas y grupos vulnerables al sector económico-productivo en núcleos agrarios y localidades rurales vinculadas. 38. Fomentar el desarrollo de capacidades básicas de las personas en condición de pobreza. 39. Incentivar el uso de los servicios de salud, especialmente de las mujeres y los niños de las familias en pobreza. 40. Atender desde el ámbito del desarrollo social, las necesidades de los adultos mayores mediante la integración social y la igualdad de oportunidades. Promover la asistencia social a los adultos mayores en condiciones de pobreza o vulnerabilidad, dando prioridad a la población de 70 años y más, que habita en comunidades rurales con los mayores índices de marginación. 41. Procurar el acceso a instancias de protección social a personas en situación de vulnerabilidad.</p>
Grupo III. Dirigidas al Fortalecimiento de la gestión y la coordinación institucional	
A) Marco Jurídico	<p>42. Asegurar la definición y el respeto a los derechos de propiedad rural.</p>
B) Planeación del Ordenamiento Territorial	<p>43. Integrar, modernizar y mejorar el acceso al catastro rural y la información agraria para impulsar proyectos productivos. 44. Impulsar el ordenamiento territorial estatal y municipal y el desarrollo regional mediante acciones coordinadas entre los tres órdenes de gobierno y concertadas con la sociedad civil.</p>

A continuación se muestran los criterios compatibles con el proyecto:

- 28
- 29

- 31
- 32
- 38
- 44

El proyecto genera e impulsa las condiciones necesarias para el desarrollo de ciudad y zonas metropolitanas más seguras, competitivas, sustentables, bien estructuradas y menos costosas, frena la expansión desordenada de la ciudad aprovechando el dinamismo, la fortaleza y la riqueza de la región para impulsar el desarrollo, proveerá de empleos tanto temporales como permanentes fomentando el desarrollo de capacidades básicas de personas en condición de pobreza y se basa en el ordenamiento territorial estatal y municipal impulsando el desarrollo regional con acciones coordinadas entre los tres órdenes de gobierno y la sociedad civil. El predio del proyecto contará con conexión a los servicios de agua potable y drenaje municipal, por lo que deberá cumplir con los parámetros establecidos en la **NOM-002-SEMARNAT**.

OE ESTATAL DE MÉXICO

CLAVE UGA	POLITICA	SUPERFICIE (ha)	CRITERIOS
Ag-4-107	Conservación	11822.384	109-131, 171-173, 187, 189, 190-196

A continuación se muestran los criterios establecidos para la UGA Ag-4-107:

Criterios encontrados para la UGA: Ag-4-107 en el ordenamiento: REMEX019.	
Criterio	Código
109.- En los casos de los asentamientos humanos que se ubiquen en el interior de las áreas de alta productividad agrícola, se recomienda controlar el crecimiento conteniendo su expansión, restringir el desarrollo de zonas de alta productividad agrícola y evitar incompatibilidades en el uso del suelo	109
110.- Se promoverá el uso de calentadores solares y el aprovechamiento de leña de uso doméstico, deberá sujetarse a lo establecido en la NOM-012-RECNAT/1996	110
111.- Se promoverá la instalación de sistemas domésticos para la captación de aguas de lluvia en áreas rurales	111
112.- Las áreas verdes, vialidades y espacios abiertos deberán sembrarse con especies nativas	112
113.- Se promoverá la rotación de cultivos	113
114.- No se permite el aumento de la superficie de cultivo sobre terrenos con suelos delgados y/o con pendiente mayor al 15%	114
115.- Fomentar el cultivo y aprovechamiento de plantas medicinales y de ornato regionales	115
116.- En suelos con procesos de salinización, se recomienda que se siembren especies tolerantes como la alfalfa, la remolacha forrajera, el maíz San Juan, el maíz lagunero mejorado y la planta Kochia; así como especies para cercar, tamarias y casaurina, entre otros.	116
117.- Se establecerán huertos de cultivos múltiples (frutales, medicinales y/o vegetales) en parcelas con baja productividad agrícola o con pendiente mayor a	117
118.- En terrenos agrícolas con pendiente mayor al 15%, los cultivos deberán ser mediante terrazas y franjas siguiendo las curvas de nivel para el control de la erosión	118
119.- Los predios se delimitarán con cercos perimetrales de árboles nativos o con estatus	119

120.- Los predios se delimitarán con cercos vivos de vegetación arbórea (más de 5 metros) y/o arbustiva (menor a 5 metros)	120
121.- Incorporar a los proceso de fertilización del suelo materia orgánica (gallinaza, estiércol y composta) abonos verdes (leguminosas)	121
122.- Se evitará la aplicación de productos agroquímicos y se fomentará el uso de productos alternativos	122
123.- Estricto control en la aplicación y manejo de agroquímicos con mínima persistencia en el ambiente	123
124.- Para el almacenamiento, transporte, uso y disposición final de plaguicidas y sus residuos se deberá acatar la norma aplicable	124
125.- Control biológico de plagas como alternativa	125
126.- El manejo de plagas podrá combinar el control biológico y adecuadas prácticas culturales (barbecho, eliminación de maleza, aclareo, entre otros)	126
127.- El manejo de plagas será por control biológico	127
128.- Se prohíbe la disposición de residuos provenientes de la actividad agrícola en cauces de ríos, arroyos y otros cuerpos de agua	128
129.- Se permite la introducción de pastizales mejorados, recomendados para las condiciones particulares del lugar y por el programa de manejo	129
130.- En las áreas con pastizales naturales o inducidos se emplearán combinaciones de leguminosas y pastos seleccionados	130
131.- Promoción y manejo de pastizales mejorados	131
170.- Los jardines botánicos, viveros y unidades de producción de fauna podrán incorporar actividades de ecoturismo	170
171.- Promover la instalación de viveros municipales de especies regionales de importancia	171
172.- Se podrán establecer viveros o invernaderos para producción de plantas para fines comerciales, a los cuales se les requerirá una evaluación en materia de impacto ambiental	172
173.- Se deberá crear viveros en los que se propaguen las especies sujetas al aprovechamiento forestal y las propias de la región	173
187.- En desarrollos turísticos, la construcción de caminos deberá realizarse utilizando al menos el 50% de materiales que permitan la infiltración del agua pluvial al subsuelo, asimismo, los caminos deberán ser estables, consolidados y con drenes adecuados a la dinámica hidráulica natural	187
189.- Se permite industrias relacionadas con el procesamiento de productos agropecuarios	189
190.- Estas industrias deberán estar rodeadas por barreras de vegetación nativa	190
191.- No se permitirá ningún tipo de actividad a una distancia menos a 100 metros alrededor de afloramientos superficiales de aguas subterráneas	191
192.- Para evitar que la sobreexplotación de mantos afecte a los ecosistemas acuáticos, es necesario desarrollar un estudio que defina el volumen de agua que es susceptible de extraerse del subsuelo	192
193.- La extracción comercial de material de los lechos y riberas de los ríos, deberá evitar la modificación en la dirección y profundidad de los cauces y lechos	193
194.- Se deberá proteger las corrientes, arroyos, canales y cauces	194
195.- Se deberá mantener inalterados los cauces y escurrimientos naturales	195
196.- Desarrollo de sistemas de captación de agua de lluvia en el sitio	196

A continuación se muestran los criterios compatibles con el proyecto:

- 110
- 112

Se recomienda la instalación de calentadores solares para las instalaciones de la estación. La vegetación a sembrar en las áreas verdes de la estación deberá ser nativa de la región.



PL-04 – Modelo de Ordenamiento Ecológico Estado de México

POEL Atlacomulco

CLAVE UGA	POLITICA	SUPERFICIE (ha)	USO PREDOMINANTE	USOS COMPATIBLES	USOS INCOMPATIBLES	USOS CONDICIONADOS	ESTRATEGIA	CRITERIOS
A056	Aprovechamiento sustentable	17	Matorral	Forestal	Urbano	Agrícola	Creación de barreras forestales, fomentar la rotación de cultivos y cultivos orgánicos	9, 17, 18, 20, 21, 23, 31, 34-36, 55, 66, 71-78

A continuación se muestran los criterios establecidos para la UGA A056:

Criterios encontrados para la UGA: A056 en el ordenamiento: LMATL002.	
Criterio	Código
9.- Promover el manejo adecuado y evitar el uso indiscriminado de agroquímicos.	9
17.- Mantener las formas tradicionales de producción agrícola.	17
18.- Promover la actividad agrícola sustentable.	18
20.- Limitar el cambio de uso de suelo hacia fines urbanos.	20
21.- Fomentar la utilización de abono y fertilizantes orgánicos.	21
23.- Definir los límites de la frontera pecuaria.	23
31.- Realizar control biológico de plagas y enfermedades.	31
34.- Restaurar áreas alteradas por actividades agropecuarias.	34
35.- Realizar rotación de cultivos.	35
36.- Promover el manejo de pastizales mejorados.	36
55.- Considerar que en los casos de asentamientos humanos que se encuentran en el interior de las áreas de alta productividad agrícola, exista el control de su crecimiento y expansión.	55
66.- Mantener en buen estado la vegetación nativa y representativa de la zona.	66
71.- Impulsar en los casos de los asentamientos humanos que se ubican en el interior de las áreas de alta productividad agrícola, el control del crecimiento urbano conteniendo su expansión y restringir el desarrollo en zonas de alta productividad agrícola para evitar incompatibilidades en el uso de suelo.	71
72.- Imposibilitar el aumento de la superficie de cultivo sobre terrenos con suelos delgados y/o con pendiente mayor al 15%.	72
73.- Promover el establecimiento de huertos de cultivos múltiples (frutales, medicinales y/o vegetales) en parcelas con baja productividad agrícola o con pendiente mayor al 15%.	73
74.- Obligar que en terrenos agrícolas con pendiente mayor al 15%, los cultivos se realicen mediante terrazas y franjas, siguiendo las curvas de nivel para el control de la erosión.	74
75.- Incorporar a los procesos de fertilización del suelo materia orgánica (gallinaza, estiércol y composta) y abonos verdes (leguminosas).	75
77.- Prohibir la disposición de residuos provenientes de la actividad agrícola en cauces de ríos, arroyos y otros cuerpos de agua.	77
78.- Permitir la introducción de pastizales mejorados, recomendados para las condiciones particulares del lugar y por el programa de manejo.	78

Ninguno de los criterios es compatible con el proyecto, ya que estos están orientados al control de las actividades agrícolas de la zona.

III.6.2. ÁREAS NATURALES PROTEGIDAS



El proyecto **no se encuentra dentro de un área natural protegida Federal, Estatal o Municipal**; la más cercana se localiza a 7.79 km y corresponde al Parque Estatal Ecológico, Turístico y Recreativo "Isla de las Aves".



PL-05 – Plano de Áreas Naturales Protegidas

III.6.3. ZONAS DE ATENCIÓN PRIORITARIA

Tipo		¿Se encuentra dentro? Si/No	Nombre	Distancia desde el proyecto
Región Prioritaria	Terrestre	NO	Sierra Chincua	8.9 km
Región prioritaria	hidrológica	NO	Humedales de Jilotepec-Ixtlahuaca	12.55 km
Sitios RAMSAR		NO	---	---
Áreas de Importancia para la Conservación de las Aves (AICAS)		NO	---	---

El proyecto no se encuentra dentro de ninguna zona clasificada como prioritaria.



PL-06 – Regiones Prioritarias y otros

III.7. CONDICIONES ADICIONALES

No se tienen impactos adicionales a los mencionados, por lo tanto, las medidas de mitigación son las indicadas en el apartado III.5.2.2.

III.8.- CONCLUSIONES

El proyecto es una estación de servicio que actualmente está siendo construida y que se encuentra, aproximadamente, un 75% completa. La etapa de preparación del sitio ya ha concluido por lo que los impactos que no fueran permanentes cesaron junto con las actividades.

El paisaje de la zona es urbano y el fondo escénico es amplio por la separación entre construcciones y la topografía de la zona. A pesar de ser una zona urbana, se pueden observar características rurales, como abundante parcelas agrícolas y terrenos baldíos cubiertos con vegetación secundaria. También se puede apreciar vegetación natural, correspondiente a matorrales, en un cerro al norte del proyecto.

La vegetación natural de la zona ha sido desmontada paulatinamente a través del tiempo, fragmentando la vegetación y desplazando la fauna que alguna vez estuvo ligada a estas zonas menos perturbadas.

Los factores que se ven afectados principalmente por el desarrollo del proyecto son los relacionados con el uso del suelo, agua y aire, y en menor medida, el factor vegetación, esto derivado de la ocupación actual del área a que se refiere.

El desarrollo del proyecto conlleva cambios permanentes en la cobertura y estructura del suelo, por lo que el impacto generado es significativo. Respecto al factor aire, la mayoría de los impactos registrados son temporales y están relacionados con las etapas de preparación (la cual ya ha finalizado) y la etapa de construcción del sitio, por desprendimiento de polvo y emisiones al ambiente, sin embargo estos cesarán junto con las actividades. Las emisiones fugitivas que se generarán durante la etapa de operación y mantenimiento son un impacto prácticamente imposible de evitar.

El factor agua se vio afectado de manera poco significativa durante la etapa de preparación del sitio, ya que el uso del recurso se limitó al necesario para la operación de sanitarios portátiles; y durante la etapa de construcción, para la operación de sanitarios portátiles y las mezclas de materiales de construcción. El proyecto contará con conexión a los sistemas de agua potable y drenaje municipal, por lo que deberá cumplir con los parámetros establecidos en la **NOM-002-SEMARNAT-1996**.

Respecto al factor vegetación, se destinó el 16.1% de la superficie total para la creación de áreas verdes, por lo que se cumple con lo estipulado en la norma **NTEA-015-SMA-DS-2012**.

El Promovente consciente del contexto ambiental, deberá integrar al diseño del proyecto las medidas ya mencionadas que permitan la disminución de impactos negativos, sobre todo al factor agua y suelo, por otra parte implementará tecnologías normadas que disminuyen los riesgos al ambiente.

Por todo lo anterior, se realiza el presente estudio, sujeto a las disposiciones, observaciones, recomendaciones y condicionamientos que señalen las autoridades Ambientales.

***** FDD *****

Interno
Control de revisiones:

Revisión	Fecha de revisión	Cambios
00	29/08/2016	Emisión del documento
01	07/09/2016	Modificación a Cap 3 en base a la Guía Base
02	04/01/2017	Ajuste a los nuevos lineamientos de la NOM-005-ASEA-2016 y la NOM-EM-002-ASEA