

DISTRIBUIDORA DE GAS NOEL, S.A. DE C.V.



INFORME PREVENTIVO

ESTACIÓN DE CARBURACIÓN

UBICACIÓN:

CARRETERA ESTATAL IRAPUATO A SAN CRISTOBAL No. 8625
LOTE No. 4 MANZANA 39, POBLADO DENOMINADO CUCHICUATO,
MUNICIPIO DE IRAPUATO,
ESTADO DE GUANAJUATO.

ELABORÓ:

L.D.A. MERCEDES CARBAJAL TAPIA

JUNIO 2017

ÍNDICE GENERAL

CAPÍTULO	CONTENIDO	PÁG.
I.	DATOS GENERALES DEL PROYECTO, DEL PROMOVENTE Y DEL RESPONSABLE DEL ESTUDIO DE IMPACTO AMBIENTAL	6
I.1.	Proyecto	6
I.1.1.	Ubicación del proyecto	6
I.1.2.	Superficie total del predio y del proyecto	8
I.1.3.	Inversión requerida	9
I.1.4.	Número de empleos directos e indirectos generados por el desarrollo del proyecto	9
I.1.5.	Duración total de proyecto	10
I.2.	Promovente	11
I.2.1	Registro federal de contribuyentes del promovente	11
I.2.2.	Nombre y cargo del representante legal	11
I.2.3.	Dirección del promovente para recibir u oír notificaciones	11
I.3.	Responsable del Informe Preventivo	12
II.	REFERENCIAS, SEGÚN CORRESPONDA, AL O LOS SUPUESTOS DEL ARTÍCULO 31 DE LA LEY GENERAL DEL EQUILIBRIO ECOLÓGICO Y LA PROTECCIÓN AL AMBIENTE	13
II.1.	Normas Oficiales Mexicanas u otras disposiciones que regulen los impactos ambientales generados	13
II.2.	Obras o actividades previstas en el Plan Parcial de Desarrollo Urbano u Ordenamiento Ecológico	17
II.3.	Actividad Prevista en Parque Industrial evaluado por la SEMARNAT	24
III.	ASPECTOS TÉCNICOS AMBIENTALES	25
III.1.a).	Descripción General de la Obra o Actividad proyectada	25
a)	Localización del Proyecto	25
b)	Dimensiones del proyecto	30
c)	Características del proyecto	31
d)	Uso actual del suelo	37
e)	Programa de Trabajo	40
f)	Abandono del Sitio	55
III.2.b).	Identificación de las sustancias o productos que van a emplearse y sus características físico químicas.	55
III.3.c).	Identificación y estimación de las emisiones, descargas y residuos, así como las medidas de control	57
III.4.d).	Descripción del ambiente e identificación de fuentes de emisión de contaminantes existentes en el área de influencia del proyecto	60
III.5.e).	Identificación de los Impactos Ambientales significativos o relevantes y determinación de las acciones y medidas para su prevención y mitigación	100
III.6.f).	Planos de localización del área del proyecto	127
III.7.g).	Condiciones adicionales	129

UBICACIÓN	ÍNDICE DE TABLAS	PÁG.
Tabla I.1.1.-1.	Coordenadas UTM del proyecto e Identificación de cada uno de los puntos de la poligonal del predio en donde se ubica el proyecto.	7
Tabla I.1.2.-1.	Dimensiones del proyecto	9
Tabla I.1.3.-1.	Inversión requerida	9
Tabla I.1.5.-1	Calendarización de obra	10

Tabla II.1.-1.	NOM's aplicables a las obras o actividades del proyecto durante sus distintas etapas	15
Tabla II.2.-1	Integración del establecimiento al POEGT	18
Tabla II.2.-2.	Tabla resumen de la UGAT 459	22
Tabla II.2.-3.	Descripción de algunas de las directrices urbano territoriales	23
Tabla III.1.a)-1.	Coordenadas UTM del proyecto e Identificación de cada uno de los puntos de la poligonal del proyecto.	27
Tabla III.1.b)-1.	Dimensiones del proyecto	31
Tabla III.1.c)-1.	Tipo de combustible a ser comercializado	31
Tabla III.1.e)-1.	Calendarización de obra	40
Tabla III.1.e)-2.	Calendarización de obra	46
Tabla III.1.e)-3.	Áreas verdes del proyecto	49
Tabla III.1.e)-4.	Maquinaria y equipo que fue utilizado	50
Tabla III.1.e)-5.	Material que fue utilizado durante la etapa de preparación del sitio y bases	52
Tabla III.1.e)-6.	Material que fue utilizado durante la etapa de losas de cimentación y pavimentos	52
Tabla III.1.e)-7.	Combustibles y lubricantes que fueron utilizados durante la etapa de preparación del sitio y construcción	52
Tabla III.1.e)-8.	Residuos que fueron generados durante la etapa de preparación del sitio y construcción	53
Tabla III.1.e)-9.	Aguas residuales que fueron generadas durante la etapa de preparación del sitio y construcción	53
Tabla III.1.e)-10.	NOM's aplicables a las obras o actividades del proyecto durante la etapa de preparación del sitio y construcción	55
Tabla III.2.b)-1.	Tipo de combustible a ser comercializado	56
Tabla III.3 c)-1.	Residuos a ser generados durante la etapa de operación y mantenimiento.	59
Tabla III.3 c)-2.	Aguas residuales a ser generados durante la etapa de operación y mantenimiento.	60
Tabla III.4.d)-C1.	Descripción del perfil de un Vertisol pélico (Vp) sin fase	70
Tabla III.4.d)-C2.	Datos físico-químicos de un Vertisol pélico (Vp) sin fase	70
Tabla III.4.d)-D1.	Hidrografía	77
Tabla III.4.d)-D2.	Resultados de la inspección realizada en coordinación con la Unidad Municipal de Protección Civil y la Coordinación Ejecutiva de Protección Civil del Estado de Guanajuato	78
Tabla III.4.d)-B)1.	Riqueza Faunística de Guanajuato	89
Tabla III.4.d)2-1.	Festividades y Tradiciones que cuenta el municipio de Irapuato, Gto.	94
Tabla III.4.d)2-2.	Centros Turísticos con el que cuenta el municipio de Irapuato, Gto.	96
Tabla III.4.d)2-3.	Patrimonio histórico con el que cuenta el municipio de Irapuato, Gto.	98
Tabla III.5.e)-1.	Metodología para identificar y evaluar los impactos ambientales	100
Tabla III.5.e)-2.	Evaluación de los factores ambientales	101
Tabla III.5.e)-3.	Evaluación del proyecto en general	101
Tabla III.5.e)-4.	Evaluación de la operación y mantenimiento	102
Tabla III.5.e)-5.	Lista de cotejo de las actividades relevantes del proyecto	103
Tabla III.5.e)-6.	Lista de cotejo de los factores y componentes ambientales afectables	104
Tabla III.5.e)-7.	Matriz de interacciones	105
Tabla III.5.e)-8.	Simbología para la predicción de impactos ambientales	106
Tabla III.5.e)-9.	Método de indicadores característicos (Lizárraga, 1993)	106
Tabla III.5.e)-10.	Matriz de interacciones calificada	108
Tabla III.5.e)-11.	Impactos ambientales por etapa de proyecto	108

Tabla III.5.e)-12.	Impactos ambientales por factor ambiental	109
Tabla III.5.e)-13.	Matriz integral de las medidas de prevención y de mitigación de los impactos ambientales generados por el proyecto de estación de carburación	110

UBICACIÓN	ÍNDICE DE FIGURAS	PÁG.
Figura I.1.1.-1	Ubicación del proyecto	6
Figura I.1.1.-2.	Formas de acceso al sitio del proyecto	7
Figura I.1.2.-1.	Plano Topográfico	8
Figura I.1.2.-2.	Plano Civil	8
Figura II.2.-1.	Región Ecológica 18.2-Unidad Ambiental Biofísica 51	18
Figura II.2.-2.	Programa de Ordenamiento Ecológico SEMARNAT	19
Figura II.2.-3.	Ficha UGAT 459, Integración del proyecto al PEDUOET	20
Figura II.2.-4.	Ubicación de la UGAT 459	21
Figura II.2.-5.	Ubicación del proyecto en UGAT 459	21
Figura II.3.-1	Ubicación del proyecto, en donde se aprecia que no está dentro de parque industrial	24
Figura III.1.a)-1	Localización del proyecto	26
Figura III.1.a)-2	Formas de acceso al sitio del proyecto	26
Figura III.1.a)-3	Localización del proyecto. Fuente: Elaboración propia	27
Figura III.1.b)-1	Plano Topográfico	30
Figura III.1.b)-2.	Plano Civil	30
Figura III.1.c)-1.	Dispensario doble para el Gas L.P.	32
Figura III.1.d)-1.	Autorización de Uso de Suelo	37
Figura III.1.d)-2.	Foto satelital en donde se aprecia los usos dominantes en la zona del proyecto y predios colindantes	39
Figura III.1.d)-3.	Uso del Suelo INEGI. Fuente de Elaboración Propia.	39
Figura III.1.e)-1.	Ubicación Original de la vegetación.	48
Figura III.1.e)-2.	Propuesta de tratamiento de la vegetación	48
Figura III.4.d)-A1.	Clima	63
Figura III.4.d)-A2.	Clima en el sitio del proyecto. Fuente: Elaboración propia.	64
Figura III.4.d)-B1.	Geología	66
Figura III.4.d)-B2.	Geología en el sitio del proyecto. Fuente: Elaboración propia.	67
Figura III.4.d)-C1.	Suelos	69
Figura III.4.d)-C2.	Edafología en el sitio del proyecto. Fuente: Elaboración propia	72
Figura III.4.d)-D1.	División Hidrológica correspondiente al Estado de Guanajuato.	74
Figura III.4.d)-D2.	Hidrología Superficial en el sitio del proyecto. Fuente de elaboración propia.	75
Figura III.4.d)-D3.	Acuíferos del Estado de Guanajuato.	76
Figura III.4.d)-D4.	Zonas inundables	79
Figura III.4.d)-D5.	Acuífero Irapuato - Valle de Santiago	80
Figura III.4.d)-D6.	Ubicación del Acuífero Irapuato - Valle de Valle de Santiago. (COTAS Guanajuato).	81
Figura III.4.d)-A)1.	Área Natural Protegida "Cerro de Arandas".	82
Figura III.4.d)-A)2.	Uso de Suelo y Vegetación	85
Figura III.4.d)-A)3.	Plano de Vegetación y usos de suelo.	86
Figura III.4.d)1-1.	Datos Localidad Cuchicuato SEDESOL	93

UBICACIÓN	ÍNDICE DE FOTOS	PÁG.
Foto III.1.a)-1.	Vista desde la Carretera Estatal Irapuato-San Cristóbal, hacia la colindancia Oeste.	28
Foto III.1.a)-2.	Vista desde la Carretera Estatal Irapuato-San Cristóbal, hacia la colindancia Este.	28
Foto III.1.a)-3.	Vista desde la Carretera Estatal Irapuato-San Cristóbal, hacia las fincas ubicadas al frente del predio, colindancia Este.	29
Foto III.1.a)-4.	Vista desde la Carretera Estatal Irapuato-San Cristóbal, hacia las fincas ubicadas al frente del predio, colindancia Oeste.	29
Foto III.1.d)-1.	Usos predominantes en la zona del proyecto	38
Foto III.4.d)-A)1.	Tipo de vegetación existente en el interior del predio	83
Foto III.4.d)-A)2.	Tipo de vegetación existente en el interior del predio	84
Foto III.4.d)-A)3.	Otra vista de la vegetación existente en el interior del predio	84

I. DATOS GENERALES DEL PROYECTO, DEL PROMOVENTE Y DEL RESPONSABLE DEL ESTUDIO.

I.1. Proyecto

Estación de Carburación para Gas L.P.

La actividad principal de la empresa es el servicio de almacenamiento, distribución y comercialización de Gas L.P., que continua con la expansión de sus estaciones de carburación ofreciendo una respuesta más integral a la demanda del sector automotriz, con un combustible más eficiente en términos energéticos y menos contaminante.

El organismo del que se adquiere el carburante es de PEMEX GAS y la empresa está consciente de los riesgos y restricciones que tienen este tipo de instalaciones, por lo que es importante mencionar que se hace responsable de la construcción y operación de este nuevo proyecto, el cual ha sido diseñado conforme a la normatividad vigente.

I.1.1. Ubicación del proyecto

Carretera Estatal Irapuato a San Cristóbal No. 8652 Lote No. 4 Manzana 39, Poblado Denominado Cuchicuato, Municipio de Irapuato, Estado de Guanajuato. En la siguiente imagen satelital se puede apreciar la ubicación del proyecto:



Figura I.1.1.-1 Ubicación del proyecto

En la siguiente imagen satelital se puede apreciar las formas de acceso al sitio del proyecto:

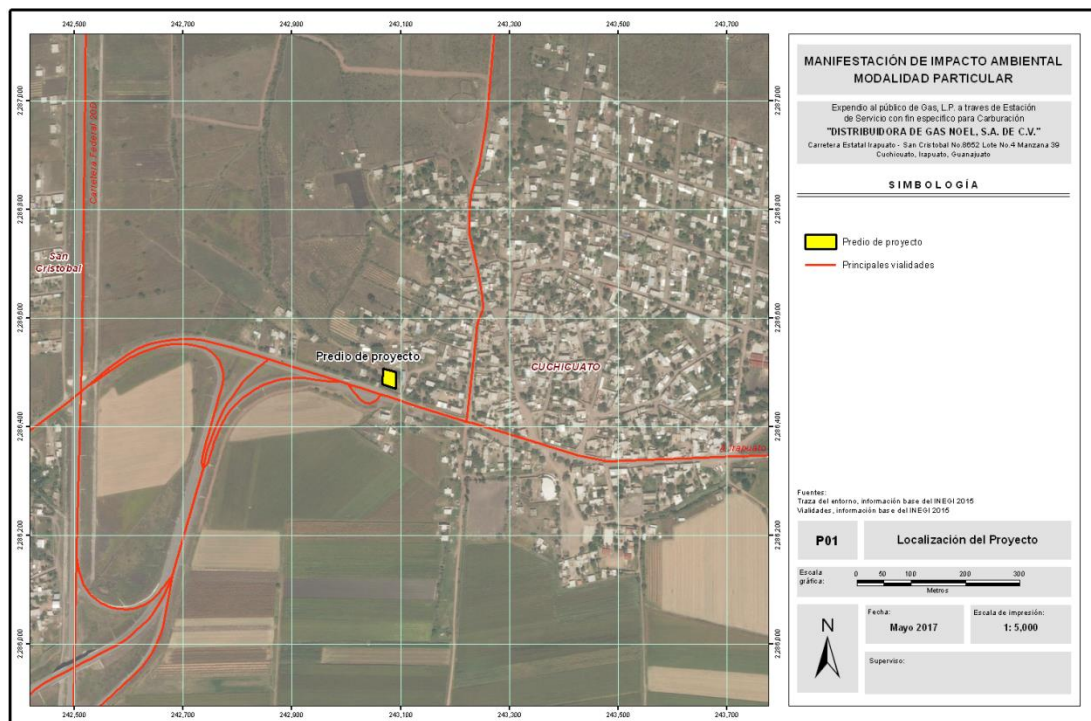

Figura I.1.1.-2. Formas de acceso al sitio del proyecto

El predio hace frente con la Carretera Estatal Irapuato a San Cristóbal, la cual por sus características físicas puede considerarse como una Vialidad Principal ya que ésta comunica hacia el Este con la comunidad San Javier, así como con el fraccionamiento Villas de Irapuato y con el centro de la ciudad de Irapuato y hacia el Oeste da acceso a las comunidades San Cristóbal y Rancho Nuevo de la Cruz, asimismo se interconecta con el Libramiento Poniente de Irapuato.

Las coordenadas UTM del predio en donde se llevará a cabo el proyecto, son:

TABLA DE REFERENCIAS COORDENADAS					
LADO		DISTANCIAS	V	COORDENADAS	
EST	PV			Y	X
			1	2,286,552.7834	243,100.4176
1	2	32.460	2	2,286,549.3890	243,068.1357
2	3	5.845	3	2,286,549.3191	243,062.2915
3	4	8.345	4	2,286,549.1908	243,053.9471
4	5	5.932	5	2,286,543.3765	243,055.1229
5	6	14.590	6	2,286,538.1470	243,068.7435
6	7	60.430	7	2,286,477.7493	243,066.7435
7	8	35.450	8	2,286,466.5025	243,100.3878
8	9	18.030	9	2,286,483.5228	243,106.3365
9	10	12.630	10	2,286,495.6774	243,109.7689
10	11	12.740	11	2,286,508.3752	243,108.7328
11	1	45.180	1	2,286,552.7834	243,100.4176
SUPERFICIE = 3,132.474 m²					

Tabla I.1.1.-1. Coordenadas UTM del proyecto e Identificación de cada uno de los puntos de la poligonal en donde se ubica el proyecto.

I.1.2. Superficie total de predio y del proyecto.

El predio en donde se ubicará el proyecto Estación de Carburación para Gas L.P. tiene una superficie total de 3,132.474 m², como se muestra en el siguiente levantamiento topográfico, de los cuales el proyecto ocupará un área de 750 m² (superficie arrendada) y tendrá un área construida de 63.22 m², un área verde de 60.00 m², así como un área libre y para circulación de 626.78 m² (plano civil).



Figura I.1.2.-1. Plano Topográfico



Figura I.1.2.-2. Plano Civil

Por lo anterior, en la siguiente tabla se señalan las diversas áreas que contempla el proyecto:

ÁREA	SUPERFICIE P.B. (m ²)
Oficinas	6.25
Servicios sanitarios	3.75
Área de almacenamiento	38.22
Carburación	15.00
Área construida	63.22
Área verde	60.00
Área libre y circulación	626.78
SUPERFICIE TOTAL	750.00

Tabla I.1.2.-1. Dimensiones del proyecto

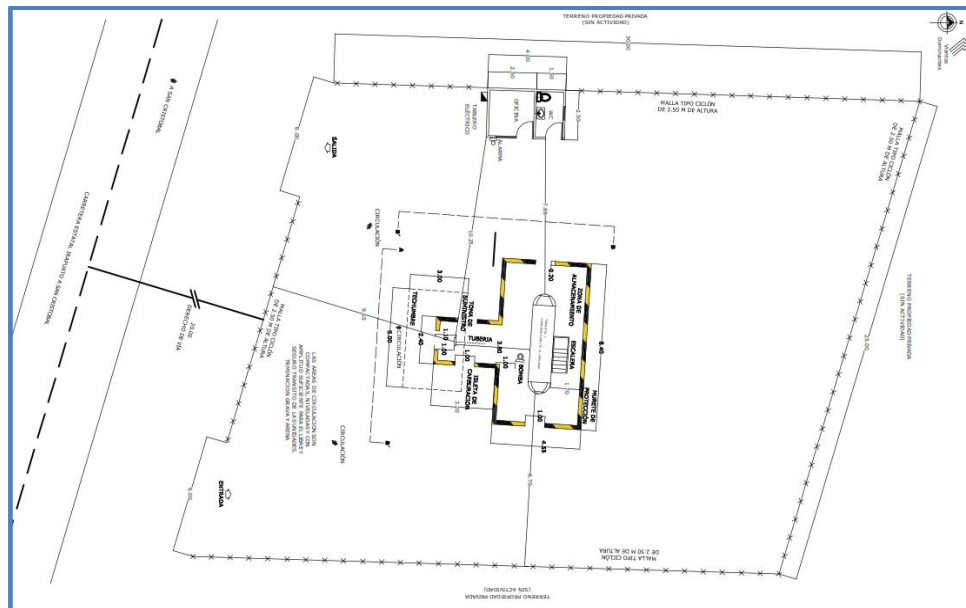
I.1.3. Inversión requerida

Para el desarrollo total de este proyecto, su construcción y puesta en operación, el promovente ha estimado una inversión de \$689,079.00 M.N. (seiscientos ochenta y nueve mil, setenta y nueve pesos 00/100 en moneda nacional), la cual se distribuye de la siguiente forma:

NO.	DESCRIPCIÓN DEL CONCEPTO	INVERSIÓN
1	Obra civil	\$325,812.00
2	Obra mecánica	\$236,178.00
3	Obra eléctrica	\$127,089.00
Total		\$689,079.00

Tabla I.1.3.-1. Inversión requerida

I.1.4. Número de empleos directos e indirectos generados por el desarrollo del proyecto.

La cantidad de trabajadores que serán empleados es de 10 personas/mes en promedio, con un total de 60 personas durante las distintas etapas del proyecto, en

un periodo aproximado de 6 meses y con un horario de trabajo de 8:00 A.M. a 6:00 P.M., quedando pendiente la ejecución parcial de las siguientes etapas: acabados e instalaciones especiales; áreas verdes; y limpieza.

Asimismo, se tiene proyectada una plantilla de 3 empleados (1 administrador, 2 despachador, 1 técnico en mantenimiento).

I.1.5. Duración total de Proyecto (incluye todas las etapas o anualidades) ó parcial (desglosada por etapas, preparación del sitio, construcción y operación).

Las actividades de preparación y construcción del proyecto tendrán un tiempo máximo de 6 meses, para iniciar la ocupación y funcionamiento de la estación de carburación. El programa general de trabajo queda desglosado de la siguiente manera:

ETAPA Y ACTIVIDADES	MESES									AÑOS			
	1	2	3	4	5	6	7	8	9	15	30	45	>45
Obtención de autorizaciones													
Resolutivo de impacto ambiental	■	■	■										
Permiso de construcción	■	■	■										
Preparación del sitio													
Accesos				■									
Desmontes, despalmes y limpieza del sitio				■									
Nivelación y compactación				■									
Construcción													
Transporte de materiales y equipos					■								
Construcción de drenaje						■	■						
Excavación para colocar tanque						■							
Instalación de agua potable						■	■						
Construcción y edificios						■	■	■	■				
Instalación de tanques							■						
Electrificación							■	■					
Plantación de jardines								■					
Operación y mantenimiento										■	■	■	
Abandono													■

Tabla I.1.5.-1 Calendarización de obra

I.2. Promovente

Distribuidora de Gas Noel, S.A. de C.V.

I.2.1. Registro Federal de Contribuyentes de la empresa promovente.

DGN-811026-BU6

I.2.2. Nombre y cargo del representante legal (anexar copia certificada del poder respectivo, en su caso), así como el Registro Federal de Contribuyentes del representante legal y, en su caso, la Clave Única de Registro de Población del mismo.

- **Nombre:**
Lic. María Teresa Navarro Ávalos
- **Cargo:**
Representante Legal.
- **RFC o CURP:**
Se presenta el de la empresa que representa: DGN-811026-BU6

I.2.3. Dirección del promovente para recibir u oír notificaciones.

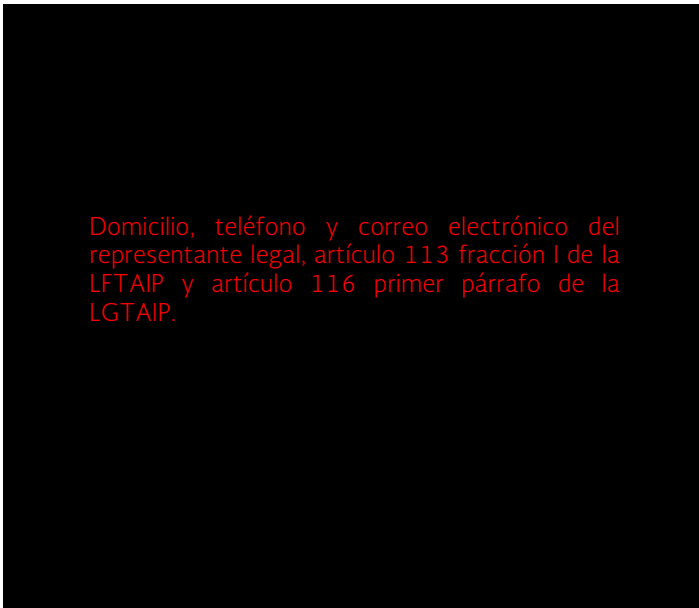
A large black rectangular redaction box covers the majority of the page content. The only visible text is a red-colored note at the bottom center of the redacted area.

Domicilio, teléfono y correo electrónico del representante legal, artículo 113 fracción I de la LFTAIP y artículo 116 primer párrafo de la LGTAIP.

II. REFERENCIAS, SEGÚN CORRESPONDA. AL O LOS SUPUESTOS DEL ARTÍCULO 31 DE LA LEY GENERAL DEL EQUILIBRIO ECOLÓGICO Y LA PROTECCIÓN AL AMBIENTA.

II.1. Normas oficiales mexicanas u otras disposiciones que regulen las emisiones, las descargas o el aprovechamiento de recursos naturales y, en general, todos los impactos ambientales relevantes que puedan producir o actividad.

Normas Oficiales Mexicanas para Emisiones a la Atmósfera (NOM's)		
NOM-041-SEMARNAT-2006	Que establece los límites máximos permisibles de emisión de gases contaminantes provenientes del escape de los vehículos automotores en circulación que usan gasolina como combustible.	Norma aplicable a los vehículos de combustión interna, por lo cual habrá que usar vehículos en buen estado mecánico y con el cumplimiento de la verificación vehicular.
Como se cumple: Se realizará el mantenimiento de los vehículos automotores que usan gasolina en los talleres establecidos para ese fin, además de que se llevará una bitácora de mantenimiento de los vehículos y maquinaria al día. También se realizará la verificación vehicular regular y periódicamente de todos los vehículos y maquinaria que participen en el proyecto.		
NOM-045-SEMARNAT-2006	Protección ambiental.- Vehículos en circulación que usan diesel como combustible.- Límites máximos permisibles de opacidad, procedimiento de prueba y características técnicas del equipo de medición.	Norma aplicable a los vehículos de combustión interna, por lo cual habrá que usar vehículos en buen estado mecánico y con el cumplimiento de la verificación vehicular.
Como se cumple: Con la realización de la verificación según un programa para todos los vehículos automotores en circulación que estén involucrados en el proyecto y se dará mantenimiento adecuado en talleres para ese fin.		
NOM-050-SEMARNAT-1993	Niveles máximos permisibles de emisión de gases contaminantes provenientes del escape de los vehículos automotores en circulación que usan gas licuado de petróleo, gas natural u otros combustibles alternos como combustible.	Norma aplicable a los vehículos de combustión interna, por lo cual habrá que usar vehículos en buen estado mecánico y con el cumplimiento de la verificación vehicular.

Como se cumple: La autoridad estatal elabora los programas de verificación anual, siendo que la empresa responsable del proyecto se compromete a realizar la verificación periódica para todos los vehículos automotores (camiones de volteo) que estén involucrado en el proyecto.

Normas Oficiales Mexicanas para Residuos Peligrosos (NOM's)

NOM-052-SEMARNAT-2005	Que establece las características, el procedimiento de identificación, clasificación y los listados de los residuos peligrosos.	Permite la identificación y clasificación de los residuos como peligrosos y por ende determina su disposición según la normatividad.
------------------------------	---	--

Como se cumple: Clasificando y separando los residuos sólidos según su naturaleza y características y disponiéndolas según especificaciones de la normativa aplicable.

Normas Oficiales Mexicanas para Flora y Fauna (NOM's)

NOM-059-SEMARNAT-2010	Protección ambiental-especies nativas de México de flora y fauna silvestres-categorías de riesgo y especificaciones para su inclusión, o cambio-lista de especies en riesgo.	Permite realizar el análisis de las especies en categoría de riesgo, amenaza o protección.
------------------------------	--	--

Como se cumple: Con la revisión de las especies que son sujetas de protección según la norma para proveer las medidas necesarias para su protección según el caso.

Normas Oficiales Mexicanas para Emisiones de Ruido (NOM's)

NOM-080-SEMARNAT-1994	Límites máximos permisibles de emisión de ruido proveniente del escape de los vehículos automotores, motocicletas y triciclos motorizados en circulación, y su método de medición.	Normativa que regula la emisión de ruido proveniente de vehículos automotores a efecto de proveer las medidas de protección o mitigación para los operadores, personal o habitantes cercanos a la zona de estudio.
------------------------------	--	--

Como se cumple: Con la colocación de dispositivos silenciadores en los mofles de los camiones materialistas, involucrados en el desarrollo del proyecto.

NOM-081-SEMARNAT-1994	Límites máximos permisibles de emisión de ruido de las fuentes fijas y su método de medición.	Normativa que regula la emisión de ruido proveniente de fuentes fijas a efecto de proveer las medidas de protección o mitigación para el personal o habitantes cercanos a la zona de estudio.
Como se cumple: Con la concientización al personal que laborará durante distintas etapas del proyecto.		
Normas Oficiales Mexicanas para Descargas de Aguas Residuales (NOM's)		
NOM-002-SEMARNAT-1996	Límites máximos permisibles de contaminantes en las descargas de aguas residuales a los sistemas de alcantarillado urbano o municipal.	Normativa que establece los límites máximos permisibles de contaminantes en las descargas de aguas residuales a los sistemas de alcantarillado urbano o municipal con el fin de prevenir y controlar la contaminación de las aguas y bienes nacionales, y proteger la infraestructura de dichos sistemas.
Como se cumple: Con la concientización al personal que laborará en la estación de no verter al drenaje ningún tipo de químico o hidrocarburo, así como tomar las medidas necesarias conforme señale la Norma según sea el caso.		

Tabla II.1.-1. NOM's aplicables a las obras o actividades del proyecto durante sus distintas etapas

Otras NOM's reguladas por la Secretaría del Trabajo y Previsión Social (STPS), y que serán aplicables a la estación de carburación durante su etapa de operación y mantenimiento, son los siguientes:

- NOM-002-STPS-2000, relativa a las condiciones de seguridad, prevención, protección y combate de incendios en los centros de trabajo.
- NOM-005-STPS-1998, relativa a las condiciones de seguridad e higiene en los centros de trabajo para el manejo, transporte y almacenamiento de sustancias químicas peligrosas.
- NOM-010-STPS-1999, relativa a las condiciones de seguridad e higiene en los centros de trabajo donde se manejen, transporten, procesen o almacenen sustancias químicas capaces de generar contaminación en el medio ambiente laboral.
- NOM-017-STPS-2001, relativa a los equipos de protección personal - selección, uso y manejo en los centros de trabajo.
- NOM-022-STPS-1999, relativa a la electricidad estática en los centros de trabajo - condiciones de seguridad e higiene.

- NOM-025-STPS-1999, relativa a las condiciones de iluminación en los centros de trabajo.
- NOM-026-STPS-1998, relativa a los colores y señales de seguridad e higiene, e identificación de riesgos por fluidos conducidos en tuberías.

Una norma oficial mexicana de especial atención debido a la naturaleza del proyecto, es la siguiente:

- NOM-003-SEDG-2004, Estaciones de Gas L.P. para Carburación. Diseño y Construcción.

También se deberá dar cumplimiento a las siguientes NOM's reguladas por la Secretaría de Comunicaciones y Transportes (SCT):

- NOM-004-SCT/2008, Sistemas de identificación de unidades destinadas al transporte de sustancias, materiales y residuos peligrosos.
- NOM-005-SCT/2008, Información de emergencia para el transporte de sustancias, materiales y residuos peligrosos.
- NOM-006-SCT2/2011, Aspectos básicos para la revisión ocular diaria de la unidad destinada al autotransporte de materiales y residuos peligrosos.
- NOM-007-SCT2/2010, Marcado de envases y embalajes destinados al transporte de sustancias y residuos peligrosos.
- NOM-009-SCT2/2009, Especificaciones especiales y de compatibilidad para el almacenamiento y transporte de las sustancias, materiales y residuos peligrosos de la clase 1 explosivos.
- NORMA Oficial Mexicana NOM-010-SCT2/2009, Disposiciones de compatibilidad y segregación para el almacenamiento y transporte de sustancias, materiales y residuos peligrosos.
- NOM-011-SCT2/2012, Condiciones para el transporte de las sustancias y materiales peligrosos envasadas y/o embaladas en cantidades limitadas.
- NOM-020-SCT2/1995, Requerimientos generales para el diseño y construcción de autotanques destinados al transporte de materiales y residuos peligrosos, especificaciones SCT 306, SCT 307 y SCT 312.
- NOM-024-SCT2/2010, Especificaciones para la construcción y reconstrucción, así como los métodos de ensayo (prueba) de los envases y embalajes de las sustancias, materiales y residuos peligrosos.
- NOM-043-SCT/2003, Documento de embarque de sustancias, materiales y residuos peligrosos.

II.2. Las obras y/o actividades estén expresamente previstas por un plan parcial de desarrollo urbano o de ordenamiento ecológico que haya sido evaluado por esta Secretaría

Programa de Ordenamiento Ecológico General del Territorio (POEGT)

Con fundamento en el artículo 26 del Reglamento de la Ley General del Equilibrio Ecológico y la Protección al Ambiente en Materia de Ordenamiento Ecológico (RLGEEPA, última reforma DOF. 28 de septiembre de 2010), la propuesta del programa de ordenamiento ecológico está integrada por la regionalización ecológica (que identifica las áreas de atención prioritaria y las áreas de aptitud sectorial) y los lineamientos y estrategias ecológicas para la preservación, protección, restauración y el aprovechamiento sustentable de los recursos naturales, aplicables a ésta regionalización.

El POEGT propone la regionalización ecológica, que identifica las áreas de atención prioritaria y las áreas de aptitud sectorial, y los lineamientos y estrategias ecológicas para la preservación, protección, restauración y el aprovechamiento sustentable de los recursos naturales, aplicables a cada región.

La base para la regionalización ecológica, comprende unidades territoriales que se integran a partir de los principales factores del medio biofísico: clima, relieve, vegetación y suelo. La interacción de estos factores determina la homogeneidad relativa del territorio hacia el interior de cada unidad y la heterogeneidad con el resto de las unidades.

En relación a este ordenamiento, el proyecto “Estación de Carburación”, se ubica en la Región Ecológica 18.2, en la Unidad Ambiental Biofísica 51, que comprende Bajío Guanajuatense y se localiza en el Centro Sur de Guanajuato.



Figura II.2.-1. Región Ecológica 18.2-Unidad Ambiental Biofísica 51

Enseguida se presenta una tabla resumen de cómo se encuentra integrado el establecimiento que nos ocupa al caso al POEGT:

CLAVE REGIÓN	UAB	NOMBRE DE LA UAB	RECTORES DEL DESARROLLO	COADYUVANTES DEL DESARROLLO
18.2	51	BAJIO GUANAJUATENSE	AGRICULTURA DESARROLLO SOCIAL	FORESTAL

ASOCIADOS DEL DESARROLLO	OTROS SECTORES DE INTERÉS	POLÍTICA AMBIENTAL	NIVEL DE ATENCIÓN PRIORITARIA	ESTRATEGIAS
GANADERIA	MINERIA PEMEX	RESTAURACION Y APROVECHAMIENTO SUSTENTABLE	ALTA	4, 5, 6, 7, 8, 12, 13, 14, 15, 15BIS, 18, 24, 25, 26, 27, 31, 32, 35, 36, 37, 38, 39, 40, 41, 42, 43, 44

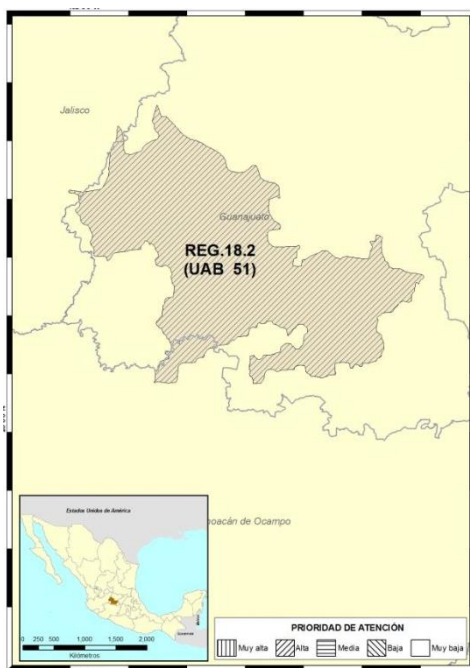
Tabla II.2.-1 Integración del establecimiento al POEGT

La vinculación con el establecimiento se presenta en la estrategia del Grupo II. Dirigidas al mejoramiento del sistema social e infraestructura urbana, Inciso B) Zonas de riesgo y prevención de contingencias - Numeral 25. Prevenir y atender los riesgos naturales en acciones coordinadas con la sociedad civil, e Inciso D) Infraestructura y equipamiento urbano y regional - Numeral 31. Generar e impulsar las condiciones necesarias para el desarrollo de ciudades y zonas metropolitanas seguras, competitivas, sustentables, bien estructuradas y menos costosas. Los aspectos referidos se cumplen con el desarrollo del proyecto, lo cual muestra

concordancia con las premisas del POEGT, además de que se trata de una obra de interés y beneficio social.

El Estado de Guanajuato cuenta con un Programa de Ordenamiento Ecológico (R08).



Figura II.2.-2. Programa de Ordenamiento Ecológico SEMARNAT

Programa Estatal de Desarrollo Urbano y Ordenamiento Ecológico Territorial (PEDUOET)

El PEDUOET es una herramienta de planeación donde se establecen las políticas para la consolidación, conservación, mejoramiento y crecimiento de los centros de población, así como la protección, la conservación y restauración del equilibrio ecológico y aprovechamiento sustentable de los recursos naturales; la realización de actividades productivas; la ejecución y evaluación de proyectos, en materia de ordenamiento y administración sustentable del territorio y la operación de los sistemas urbanos.

De acuerdo a lo anterior, la zona donde se ubicará la Estación de Carburación para Gas L.P., se encuentra dentro según el PEDUOET, en la Unidad de Gestión Ambiental y Territorial 459 (UGAT 459), como lo muestra la siguiente ficha:

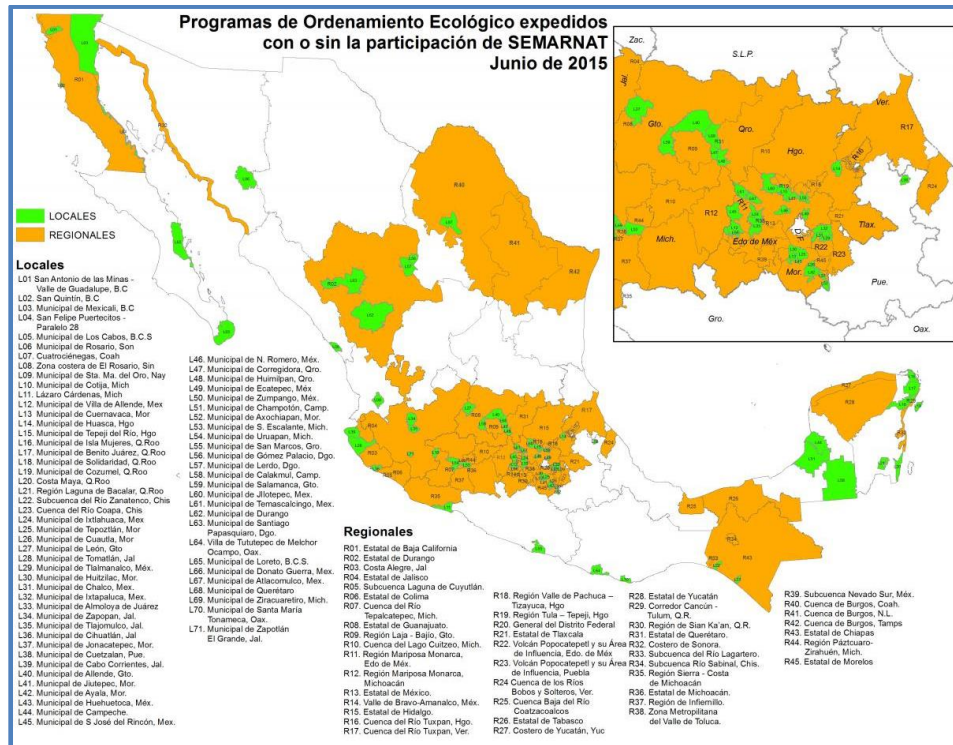
UGAT 459	Política de ordenamiento ecológico		Aprovechamiento sustentable
	Grupo de UGAT	4320. Aprovechamiento para asentamientos humanos rurales	
	Política de ordenamiento urbano territorial		Crecimiento urbano
			
Lineamiento de ordenamiento ecológico: Garantizar el desarrollo sustentable de los asentamientos rurales mitigando los impactos ambientales			
Lineamiento de ordenamiento urbano territorial: Renovar las zonas deterioradas física y/o funcionalmente o en estado de incipiente desarrollo hacia el interior de los centros de población.			CUR permitido: 75 %
MODELO	Estrategias ecológicas y urbano territoriales	E01,E03,E04,E14,E17,,E02,E12,E20,E44,E47,E68	
	Criterios de regulación ambiental	Ac04,Ac05,Ah07,Ah8,Ah09,Ah10,Ah12,Ah13,Ah14,Ah15,Ga02,Ga06,In02,In03,In04,In05,In06,In07,In08,In11,In12	
	Directrices urbano territoriales	Vr01,Vr02,Vr03,Vr04,Ir01,Ir02,Ir03,Ir04,Ir05	
	Condicionantes para el desarrollo	Para el desarrollo de actividades de urbanización, económicas, agrícolas, industriales y de servicio se deberá considerar la disponibilidad de agua vigente publicada en el Diario Oficial de la Federación (DOF).	

Figura II.2.-3. Ficha UGAT 459, Integración del proyecto al PEDUOET

En las dos imágenes siguientes se puede apreciar la ubicación de la UGAT 459, por lo que se presentan a continuación:



Figura II.2.-4. Ubicación de la UGAT 459

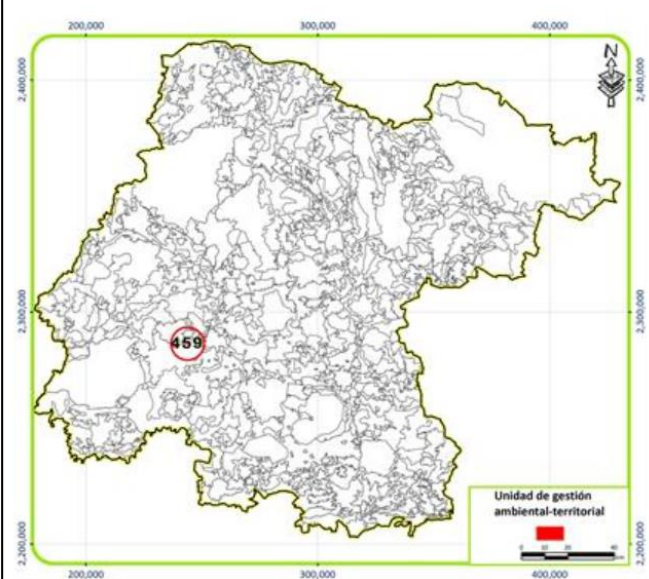
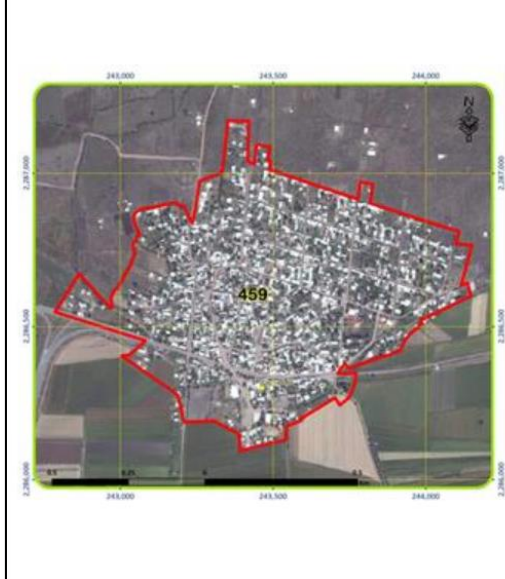

Figura II.2.-5. Ubicación del proyecto en UGAT 459

Enseguida se presenta una tabla resumen de la UGAT 459:

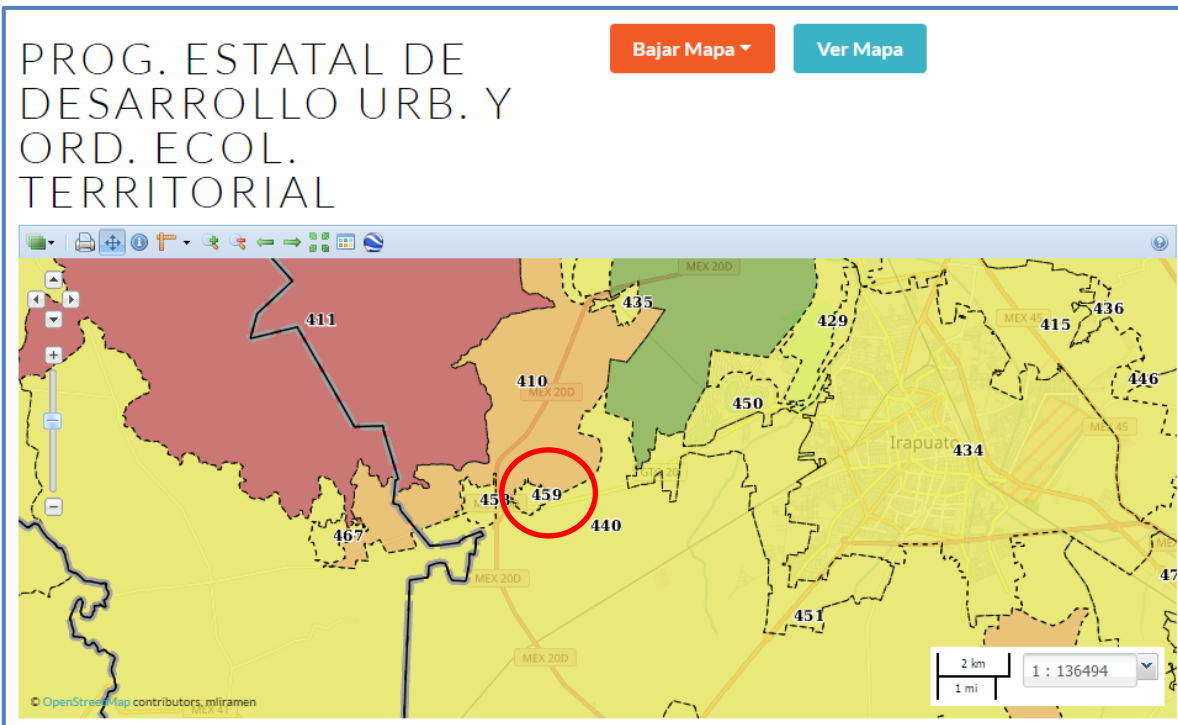
No. UGAT	Política ecológica	Ecosistema o actividad dominante	Criterios de regulación ambiental	Política urbano territorial	Directrices urbano territoriales
459	Aprovechamiento Sustentable	Aprovechamiento para asentamientos humanos rurales	Ac04,Ac05, Ah07,Ah8,Ah09,Ah10, Ah12,Ah13,Ah14,Ah15, Ga02,Ga06, In02,In03,In04,In05, In06,In07,In08,In11, In12	Crecimiento Urbano	Vr01,Vr02,Vr03, Vr04, Ir01,Ir02,Ir03,Ir04, Ir05

Tabla II.2.-2. Tabla resumen de la UGAT 459

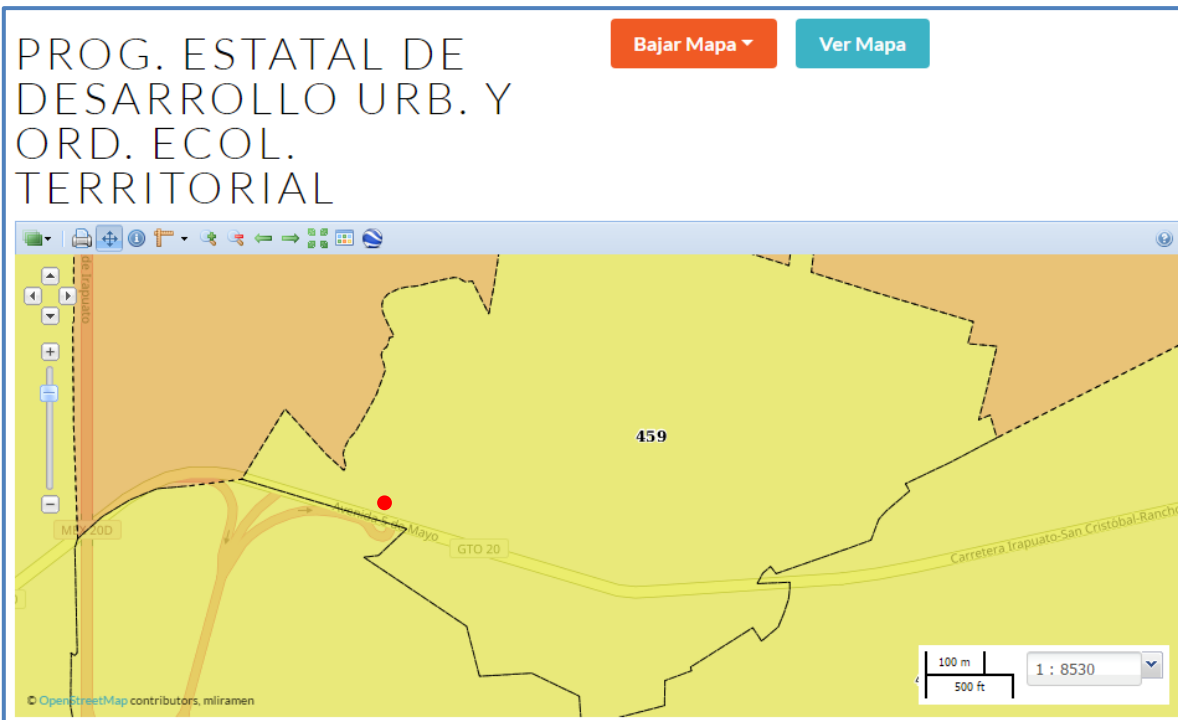
Política ecológica (Aprovechamiento Sustentable)

Esta política se asigna a aquellas zonas que por sus características, son aptas para el uso y manejo de los recursos naturales, en forma tal que resulte eficiente, socialmente útil y que no impacte negativamente sobre el ambiente. Incluye las áreas con elevada aptitud actual o potencial para varias actividades productivas como el desarrollo urbano y las actividades agrícolas, pecuarias, comerciales, extractivas, turísticas e industriales. Se propone además que el uso y aprovechamiento actual se reoriente a la diversificación de actividades de modo que se registre el menor impacto negativo al medio ambiente.

Bajo esta política, el proyecto “Estación de Carburación” no impactará negativamente al medio ambiente, así como tampoco a los recursos naturales de la zona de estudio, además de que la obra proyectada es socialmente útil, ya que dará servicio a los usuarios de unidades vehiculares que utilicen Gas L.P. como combustible.

Directrices urbano territoriales

Las directrices en materia urbana y territorial son aspectos generales o específicos de las distintas unidades de gestión ambiental y territorial, que norman el desarrollo urbano y articulación territorial de las ciudades y comunidades que forman parte de la entidad. Una parte de dichas directrices se describen a continuación:

Directrices Urbano Territorial	Clave	Descripción
Vivienda Rural	Vr01	El desarrollo de vivienda se vinculará a la economía local existente.
	Vr02	El mejoramiento de vivienda se sujetará a programas existentes (i.e. programa piso firme)
	Vr03	Las acciones que se implementen para abatir el rezago en vivienda respetarán la idiosincrasia o necesidades de la comunidad.
	Vr04	La construcción de vivienda se realizará bajo altos estándares de calidad y sustentabilidad.
Infraestructura Rural	Ir01	La construcción de centros proveedores de servicios se realizará en predios ubicados a una distancia no mayor de 3 kilómetros de una vialidad pavimentada y que cuenten con al menos un servicio de salud, educación, abasto y comunicación (sin importar la modalidad del servicio).
	Ir02	Dar preferencia a la pavimentación de terracerías en zonas con concentración de población rural de más de 100 habitantes/km ² , que se encuentren a más de 3 kilómetros de una vialidad pavimentada y cuyo trazo abarque una superficie mayor al 50 % de la UGAT.
	Ir03	Dar preferencia a la construcción de terracerías en el derecho de vía de las brechas existentes o en zonas con concentración de población rural de más de 100 habitantes/km ² y cuyo trazo abarque una superficie mayor al 50 % de la UGAT.
	Ir04	Dar preferencia a la construcción de caminos sacacosecha en zonas de aptitud muy alta para la agricultura de riego que se encuentren alejadas de un camino de terracería o brecha y cuyo trazo abarque una superficie mayor al 50% de la UGAT.
	Ir05	En el desarrollo de actividades de urbanización, económicas, agrícolas, industriales y de servicio se deberá considerar la disponibilidad de agua.

Tabla II.2.-3. Descripción de algunas de las directrices urbano territoriales

La estación de carburación funcionará con las medidas de seguridad establecidas por la Paraestatal PEMEX desde el diseño y construcción, y será dotada de los servicios de suministro del combustible (Gas L.P.) para los usuarios en su zona de influencia.

En este sentido se aprovechará un predio que estaba ocioso, ayudando a ser eficiente a la infraestructura pública y al equipamiento urbano existente. Lo anterior, lleva a considerar que el proyecto “Estación de Carburación” es factible en materia territorial, ya que es compatible con todos los rubros antes mencionados, permite la mejora y está dentro de los esquemas de ordenamientos para no generar incompatibilidad con otras actividades o usos de suelo.

Además de lo anterior, la vinculación que tiene el proyecto sería la de brindar el servicio a los asentamiento humanos que ya se encuentran en la zona de estudio, la cual ya está consolidada desde hace mucho tiempo.

Tampoco se afectará al medio ambiente con la construcción y puesta en marcha de la estación de carburación ambientalmente, más bien se generarán beneficios tanto a la industria, servicio y comercio como a los propietarios de unidades vehiculares que utilizan Gas L.P. como combustible.

II.3. Si la obra o actividad está prevista en un parque industrial que haya sido evaluado por esta Secretaría

El proyecto de Estación de Carburación para Gas L.P., no se encuentra dentro de ningún parque industrial, ya sea de competencia federal, estatal o municipal. Por lo anterior, en la siguiente foto satelital se muestra la ubicación del predio en donde se lleva a cabo el proyecto, el cual se encuentra en una zona suburbana del municipio de Irapuato:



Figura II.3.-1 Ubicación del proyecto, en donde se aprecia que no se encuentra dentro de ningún parque industrial

Asimismo, se señala que la Factibilidad de Uso de Suelo es Compatible, fue expedida conforme al Programa Municipal de Desarrollo Urbano y Ordenamiento Ecológico Territorial de Irapuato, Guanajuato.

III. ASPECTOS TÉCNICOS Y AMBIENTALES.

III.1 a) Descripción general de la obra o actividad proyectada.

Artículo 28.- de la Ley General del Equilibrio Ecológico y la Protección al Ambiente, señala que la evaluación del impacto ambiental es el procedimiento a través del cual la Secretaría establece las condiciones a que se sujetará la realización de obras y actividades que puedan causar desequilibrio ecológico o rebasar los límites y condiciones establecidos en las disposiciones aplicables para proteger el ambiente y preservar y restaurar los ecosistemas, a fin de evitar o reducir al mínimo sus efectos negativos sobre el medio ambiente. Para ello, en los casos en que determine el Reglamento que al efecto se expida, y

Conforme al Reglamento de la Ley General del Equilibrio Ecológico y la Protección al Ambiente en Materia de Evaluación del Impacto Ambiental; el proyecto de referencia se encuentra previsto en el:

Capítulo II De las Obras o Actividades que requieren Autorización en Materia de Impacto Ambiental y de las Excepciones:

Artículo 5, inciso D, *apartado VIII. **Construcción y operación de instalaciones para transporte, almacenamiento, distribución y expendio al público de gas licuado de petróleo.***

a) Localización del Proyecto:

La Estación de Carburación para Gas L.P., se ubicará en la Carretera Estatal Irapuato a San Cristóbal No. 8652, Lote No. 4 Manzana 39, Poblado Denominado Cuchicuato, Municipio de Irapuato, Estado de Guanajuato.

En la siguiente imagen satelital se puede apreciar la ubicación del proyecto:



Figura III.1.a)-1 Localización del proyecto

En la siguiente imagen satelital se puede apreciar las formas de acceso al sitio del proyecto:



Figura III.1.a)-2. Formas de acceso al sitio del proyecto

Las coordenadas UTM del predio en donde se localiza el proyecto, son:

TABLA DE REFERENCIAS COORDENADAS					
LADO		DISTANCIAS	V	COORDENADAS	
EST	PV			Y	X
			1	2,286,552.7834	243,100.4176
1	2	32.460	2	2,286,549.3890	243,068.1357
2	3	5.845	3	2,286,549.3191	243,062.2915
3	4	8.345	4	2,286,549.1908	243,053.9471
4	5	5.932	5	2,286,543.3765	243,055.1229
5	6	14.590	6	2,286,538.1470	243,068.7435
6	7	60.430	7	2,286,477.7493	243,066.7435
7	8	35.450	8	2,286,466.5025	243,100.3878
8	9	18.030	9	2,286,483.5228	243,106.3365
9	10	12.630	10	2,286,495.6774	243,109.7689
10	11	12.740	11	2,286,508.3752	243,108.7328
11	1	45.180	1	2,286,552.7834	243,100.4176
SUPERFICIE = 3,132.474 m²					

Tabla III.1.a)-1. Coordenadas UTM del proyecto e Identificación de cada uno de los puntos de la poligonal del predio en donde se llevará a cabo el proyecto.



Figura III.1.a)-3. Localización del proyecto. Fuente: Elaboración propia

Anexo fotográfico de la zona:



Foto III.1.a)-1. Vista desde la Carretera Estatal Irapuato-San Cristóbal, hacia la colindancia Oeste.

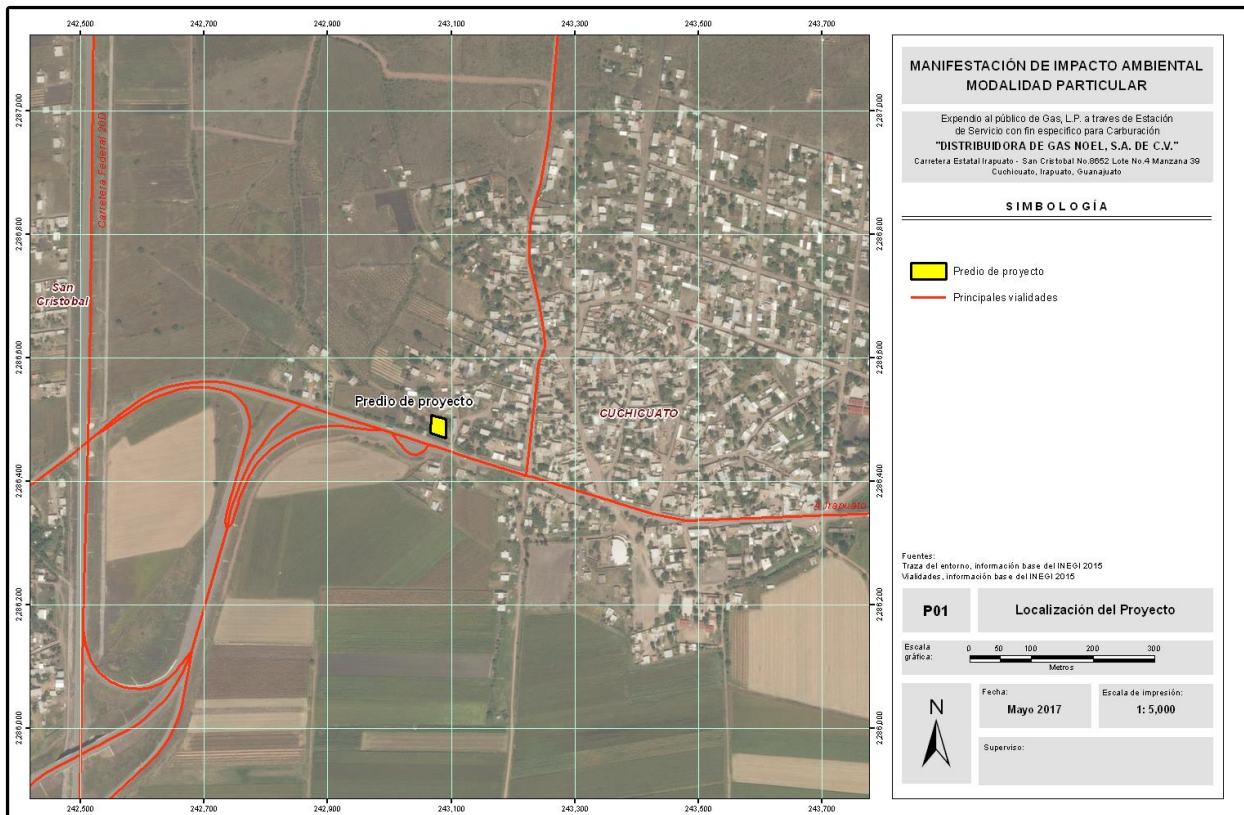

Foto III.1.a)-2. Vista desde la Carretera Estatal Irapuato-San Cristóbal, hacia la colindancia Este.



Foto III.1.a)-3. Vista desde la Carretera Estatal Irapuato-San Cristóbal, hacia las fincas ubicadas al frente del predio, colindancia Este.



Foto III.1.a)-4. Vista desde la Carretera Estatal Irapuato-San Cristóbal, hacia las fincas ubicadas al frente del predio, colindancia Oeste.

b) Dimensiones del proyecto.

El predio en donde se ubicará el proyecto Estación de Carburación para Gas L.P. tiene una superficie total de 3,132.474 m², como se muestra en el siguiente levantamiento topográfico, de los cuales el proyecto ocupará un área de 750 m² (superficie arrendada) y tendrá un área construida de 63.22 m², un área verde de 60m², así como un área libre y para circulación de 626.78 m² (plano civil).



Figura III.1.b)-1 Plano Topográfico



Figura III.1.b)-2. Plano Civil

Por lo anterior, en la siguiente tabla se señalan las diversas áreas que contempla el proyecto:

ÁREA	SUPERFICIE P.B. (m ²)
Oficinas	6.25
Servicios sanitarios	3.75
Área de almacenamiento	38.22
Carburación	15.00
Área construida	63.22
Área verde	60.00
Área libre y circulación	626.78
AREA TOTAL	750.00

Tabla III.1.b)-1. Dimensiones del proyecto

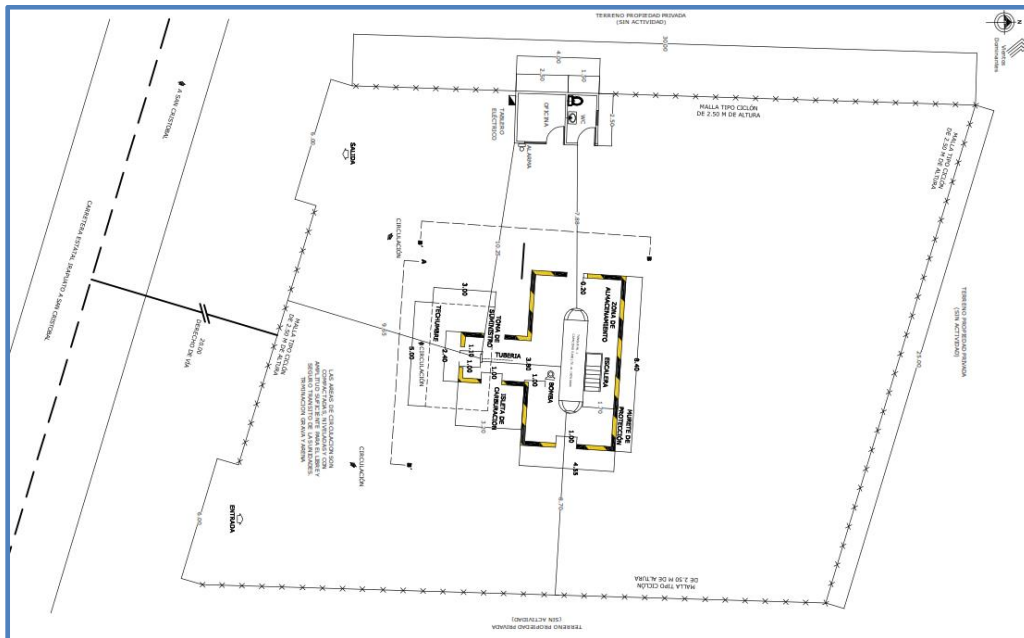
El predio en donde se llevará a cabo el proyecto cuenta con una restricción por alineamiento de 236.789 m², la cual fue señalada por la Dirección General de Desarrollo Territorial, Dirección de Fraccionamientos, mediante el Dictamen de Alineamiento y Número Oficial DGDT/DF/DANO/03/27389/2017 con fecha del 22 de marzo de 2017; y a la cual el proyecto la está respetando. Cabe señalar que no contará con más afectaciones permanentes o temporales, ya que es un predio ya consolidado en una vialidad definida.

C) Características del proyecto (proyecto particular).

El presente proyecto consta de una Estación de Carburación para Gas L.P. con 1 dispensario para el abastecimiento del gas y contará con un tanque de almacenamiento para gas L.P. con capacidad de 5,000 litros base agua. El combustible que se ofrecerá a los clientes, es el siguiente:

- Gas L.P.: El gas licuado del petróleo (GLP) es la mezcla de gases licuados presentes en el gas natural o disueltos en el petróleo. Los componentes del GLP, aunque a temperatura y presión ambientales son gases, son fáciles de licuar, de ahí su nombre. En la práctica, se puede decir que los componentes del GLP son una mezcla de propano y butano.
- Ver la siguiente tabla:

Nombre comercial	Nombre técnico	Estado físico	Tipo de envase	Etapa o proceso	Cantidad almacenada	Características de peligrosidad						Destino o uso final
						C	R	E	T	I	B	
Gas L.P.	Gas L.P.	Gaseoso	Tanque de almacenamiento	Operación	2,700 kg				X	X		Vehículos

Tabla III.1.c)-1. Tipo de combustible a ser comercializado

El tipo de equipo para Carburación a utilizar se presenta a continuación:



Figura III.1.c)-1. Dispensario doble para el Gas L.P.

Actividades de la estación de carburación

La operación y mantenimiento de la estación de carburación cumplirá con las especificaciones establecidas en los manuales de operación de la NOM-003-SEDG-2004, los cuales se anexan al presente documento.

De manera general, la estación de carburación realizará las siguientes actividades:

- Recibo de combustible: El Gas L.P. se recibirá en pipas que se estacionarán en la zona de descarga, a un costado de los tanques de almacenamiento.
- Descarga de combustible: El encargado de control de operación de la estación, previa verificación del nivel de los tanques de almacenamiento, será el responsable de programar la descarga de la pipa al tanque, ordenando la conexión de la boquilla de descarga de la pipa a la succión de la bomba correspondiente, vigilando siempre que las conexiones sean totalmente herméticas para evitar cualquier fuga por pequeña que parezca, una vez efectuada la operación de descarga total del combustible, se procederá a desconectar las mangueras y dar la orden de salida de la pipa.
- Tránsito vehicular: Se tendrán señalamientos de tránsito, los cuales se deberán hacer respetar por el personal de control de la estación de carburación; la circulación de los vehículos será conforme al proyecto autorizado por la autoridad competente en la materia.

- Carga de combustibles a vehículos: Siguiendo el esquema autorizado los vehículos entrarán y se estacionarán frente a las bombas del dispensario, en donde el personal encargado de esta operación atenderá las necesidades de abasto de Gas L.P., teniendo especial cuidado de evitar cualquier tipo de fuga del combustible; el personal no deberá permitir que los mismos clientes se despachen, ya que no tienen la habilidad ni la instrucción requerida para esa operación.

Mantenimiento de la estación de carburación

Para el mantenimiento de la estación de carburación se contará con un programa, el cual estará integrado por todas las actividades que se desarrollan en el lugar para conservar las condiciones óptimas de seguridad y operación de los equipos e instalaciones eléctricas, tierras físicas, extintores, drenajes, trampa de combustible, sistema de control de inventarios, monitoreo de fugas, limpieza ecológica, pintura en general, señalamientos, etc.

El programa de mantenimiento deberá ser elaborado principalmente en base a los manuales de mantenimiento de cada equipo o, en su caso, en base a las indicaciones de los fabricantes. Existen dos tipos de mantenimiento, el preventivo y el correctivo.

Por seguridad y para evitar riesgos, toda reparación deberá realizarla personal capacitado, utilizando las herramientas y refacciones adecuadas que garanticen los trabajos de reparación, y atendiendo correctamente en tiempo y forma cualquier eventualidad. Estos trabajos los podrá realizar el propio personal de mantenimiento que trabaje en la estación de carburación, o bien personal de empresas especializadas.

Actualmente las estaciones de carburación son establecimientos altamente seguros que cumplen con las normas y exigencias de seguridad requeridas por dependencias federales, estatales y municipales. Preocupados por la seguridad y el cuidado del medio ambiente, este tipo de establecimientos centran sus esfuerzos en la prevención de fugas y atención a contingencias. A continuación se mencionan las medidas de seguridad consideradas en estaciones de carburación:

a).- Pruebas de Seguridad

- Pruebas de hermeticidad con producto (tanque y líneas).
- Válvulas de seguridad.
- Sistema hidroneumático.

- Surtidor de agua y aire.
- Conectores rápidos de mangueras de descarga.

b).- Drenajes

- Pluvial.
- Sanitario.

c).- Carburación

- Contenedores de captación de fugas.
- Parachoques.
- Extintores.
- Válvulas Shut off (automático): Cortan el suministro de combustible en caso de algún percance o siniestro como fugas, incendios o choques.

d).- Tuberías de conducción.

Trayectoria	Diámetro	Cédula
• Alimentación de Bomba:	• 51 mm (2")	• 80
• Descarga de la Bomba:	• 25 mm (1")	• 80
• Retorno de gas L.P. líquido:	• 19 mm (3/4")	• 80
• Retorno de gas L.P. vapor:	• 19 mm (3/4")	• 80
• Toma de suministro:	• 25 mm (1")	• 80

e).- Almacenamiento

- A través del tanque estacionario tipo intemperie, cilindro horizontal fabricado especialmente para gas L.P., de acuerdo a la Norma Oficial Mexicana NOM-009-SESH-2011 "Recipientes Sujetos a Presión no Expuestos a Calentamiento por Medios Artificiales para Contener Gas L.P. Tipo no Portátil para Instalaciones de Aprovechamiento Final de Gas L.P. como Combustible".

Para que las estaciones de carburación operen de manera segura se debe realizar un mantenimiento preventivo y correctivo, seguir los procedimientos para el manejo seguro de los productos de la marca, tener definido el plan de contingencias o programa interno de protección civil y tener personal capacitado para actuar en el caso que se presente una eventualidad.

Programa interno de protección civil

Las estaciones de carburación deben contar con un Programa Interno de Protección Civil que involucre a todos sus trabajadores, los cuales tendrán asignadas una serie de actividades que desempeñarán con responsabilidad en caso de presentarse una situación de emergencia; las actividades se evaluarán y determinarán en forma específica para cada estación de carburación de acuerdo a su localización.

Las siguientes actividades requieren ser claramente especificadas:

- Uso del equipo contra incendio para atender la emergencia.
- Suspensión del suministro de energía eléctrica.
- Evacuación de personas y vehículos que se encuentren en la estación de carburación.
- Control del tráfico vehicular para facilitar su retiro de la estación de carburación.
- Reporte telefónico a Bomberos y Protección Civil.
- Prevención a vecinos.

El personal que cubrirá cada uno de los aspectos señalados en el inciso anterior, deberá estar capacitado y conocerá además lo siguiente:

- El contenido del Manual de Operación y Mantenimiento de Estaciones de Carburación.
- La ubicación y uso del equipo contra incendio.
- La localización de los tableros eléctricos y circuitos que controlan la operación de la estación de carburación.
- La ubicación de los botones de paro de emergencia.
- Propiedades y manejo de Gas L.P.
- Uso y manejo de extintores.
- Primeros auxilios.
- Detección, atención y supresión de fugas de gas L.P.

Detección de riesgos

La estación de carburación contará con un estudio de análisis de riesgos. El encargado de la estación de carburación evaluará las fuentes de peligro que existan en el área donde se ubica el establecimiento, con el fin de determinar el riesgo potencial que pudiera afectar su seguridad y elaborar a través de una empresa

especializada el Programa Interno de Protección Civil relativo con base en esta situación.

Además, se implantará un programa de simulacros, con el cual se ponga en práctica el Programa Interno de Protección Civil para cada situación específica de riesgo y se capacitará al personal en diversas materias, también se establecerán las rutas de evacuación y ubicación de los señalamientos respectivos.

A continuación se mencionan algunas de las situaciones de emergencia en las estaciones de carburación con carácter enunciativo y no limitativo:

- Fugas o derrames.
- Conatos de fuego o incendio.
- Accidentes vehiculares.
- Temblores.
- Asaltos.

Prevención de contingencias

La aplicación oportuna y correcta de los programas de mantenimiento preventivo, correctivo y limpieza programada eliminarán las posibles situaciones de riesgo, ya que toda situación que se salga de rango se podrá corregir o reparar a tiempo.

Además, no hay que perder de vista que existen situaciones impredecibles causadas por posibles accidentes, como pueden ser conatos de incendio, por lo cual es importante considerar lo siguiente:

- Los extintores no son para evitar un incendio, son equipos portátiles diseñados para combatir los conatos de incendio; si el personal está debidamente capacitado y actúa a tiempo, se podrá evitar que éste se propague causando un verdadero incendio, de aquí la importancia de la capacitación del personal y del Programa Interno de Protección Civil.
- Los extintores en la estación de carburación serán de 9 kg de polvo químico seco para sofocar incendios tipo ABC, es decir de:
A. Papel, cartón, telas, madera. B. Grasas y combustibles. C. De origen eléctrico (corto circuito).
- La ubicación y señalamiento de los extintores permitirán identificarlos fácilmente.
- Siempre se tendrá libre el acceso a los extintores.
- De ser posible, se utilizará agua para sofocar incendios en la estación de carburación.
- Si el conato de incendio no puede ser controlado, se procederá de acuerdo a lo señalado en el Programa Interno de Protección Civil.

d) Indicar el uso actual del suelo en el sitio seleccionado (industrial, urbano, suburbano, agrícola y/o erial). Describir brevemente los usos predominantes en la zona del proyecto y en los predios colindantes.

Conforme al Oficio No. DGDT/DAU/GI/01/23655/2017 de fecha 20 de enero de 2017, emitido por la Dirección de Administración Urbana de la Dirección General de Desarrollo Territorial del Municipio de Irapuato, se señala que de acuerdo con lo establecido en el Programa Municipal de Desarrollo Urbano y Ordenamiento Ecológico Territorial de Irapuato, Guanajuato, la zonificación primaria de la vocación del suelo según la Unidad de Gestión Ambiental y Territorial (UGAT 2004-02), establecida en el mismo Programa, el Uso Habitacional y toda vez que el predio en comento se encuentra clasificado como Área Ocupada (AO) y se encuentra colindante con un Eje Regional (ER) que intersecta con un Eje Metropolitano (EM) resultando compatibles los comercios, por lo que se otorga la Constancia de Factibilidad para Comercio.

IRAPUATO
¡mejor ciudad!

gto
GOBIERNO DEL ESTADO DE GUANAJUATO

Dirección General de Desarrollo Territorial
Dirección de Administración Urbana
DGDT/DAU/GI/01/23655/2017
CONSTANCIA DE FACTIBILIDAD
Irapuato, Guanajuato, a 20 de Enero del 2017

DISTRIBUIDORA DE GAS NOEL, S.A. DE C.V.
En at n a: **Alfonso Vargas Nieto, Representante Legal**
En at n a: **Jorge Rodríguez Joaquín, Propietario**
Carretera 45 México- Cd. Juárez 754,
Cd. Industrial,
Irapuato, Gto.
P r e s e n t e

En relación a la solicitud presentada en fecha 18 de Enero de 2017 ante la Dirección General de Desarrollo Territorial, con la finalidad de obtener la Constancia de Factibilidad para llevar a cabo la actividad en **Estación de Carburación de Gas L.P. (Pedido solicitado)** en el inmueble ubicado en Avenida 5 de Mayo, correspondiente al Lote 4 de la Manzana 39 del Poblado Cuchistlán, de esta Ciudad (según solicitud), comunico a Usted que previo análisis practicado para tal efecto, se informa lo siguiente:

De acuerdo con lo establecido en el PMDUOET, la zonificación primaria de la vocación del suelo según la Unidad de Gestión Ambiental y Territorial (UGAT 2004-02), establecida en el mismo Programa, el (Uso Habitacional) y toda vez que se el predio se encuentra clasificado como **Área Ocupada (AO)** y se encuentra colindante con un **Eje Regional (ER)** que intersecta con un **Eje Metropolitano (EM)** resultando compatibles los comercios.

Por lo anterior, la Dirección a mi cargo otorga la **Constancia de Factibilidad para Comercio**, y de acuerdo a lo estipulado en la Norma Oficial Mexicana NOM-003-SEDO-2004 de la Secretaría de Energía referente a las Estaciones de Gas L.P. para carburación, diseño y construcción, el inmueble ubicado en Avenida 5 de Mayo, correspondiente al Lote 4 de la Manzana 39 del Poblado Cuchistlán, de esta Ciudad (según solicitud), en una superficie a ocupar de 600.00 m² deberá cumplir con lo señalado en la Norma anterior referida para la actividad, así como las disposiciones que a continuación se citan.

I. Modalidades y restricciones:

- MRPA24.- las obras de infraestructura o equipamiento deberán contar con programa de seguimiento de las medidas de mitigación ambiental definidas en el resolutivo de las manifestaciones de impacto ambiental.
- MRPA26.- En la realización de construcciones se deberá considerar la autosuficiencia en los servicios de agua potable y el manejo y disposición final de las aguas residuales y de los residuos sólidos.
- MRR2.- Los proyectos de construcción en zonas de riesgo de inundación y otros tipos de riesgos que pongan en peligro la población estarán sujetos a los estudios y obras de infraestructura correspondientes.
- MROI2.- En la estructura vial revestida con materiales impermeables, la autoridad competente de su mantenimiento deberá incorporar las tecnologías apropiadas que permitan la infiltración del agua pluvial al subsuelo, y no interrumpir el paso natural de los escorrentías superficiales.
- CRACP2.- Los asentamientos deberán contar con infraestructura para el acopio y/o manejo de desechos sólidos, aunado a programas de reciclamiento de residuos.
- CRACP3.- Se fomentará que los espacios abiertos dentro de zonas urbanas cuenten con cubierta arbórea con especies nativas.
- CRACP6.- Se promoverá la creación de parques públicos, jardines y áreas verdes dentro de las colonias urbanas y los poblados rurales, para esto se deberán plantar especies nativas de flora, quedando restringida la disminución de la superficie de parques públicos, jardines y áreas verdes existentes en la zona urbana.

DIRECCIÓN GENERAL DE DESARROLLO TERRITORIAL /
DIRECCIÓN DE ADMINISTRACIÓN URBANA
Desarrollo Siglo XXI, Blvd. Solidaridad 8350, Col. Lazaro Cárdenas, C.P. 36540
Tel. 01 (462) 535 99 ext. 3234
Irapuato, Gto. México

HOIA 1 de 3

IRAPUATO
¡mejor ciudad!

gto
GOBIERNO DEL ESTADO DE GUANAJUATO

Dirección General de Desarrollo Territorial
Dirección de Administración Urbana
DGDT/DAU/GI/01/23655/2017
CONSTANCIA DE FACTIBILIDAD
Irapuato, Guanajuato, a 20 de Enero del 2017

Asimismo, y de acuerdo con lo establecido en el artículo 371 del Código Territorial para el Estado y los Municipios de Guanajuato previo a la ejecución de cualquier obra, instalación o edificación se deberá obtener el Permiso de Construcción respectivo, previa obtención del Permiso de Uso de Suelo para lo cual deberá presentar ante esta Dirección lo siguiente:

- Deberá atender a lo indicado en el oficio DGDT/DAU/GI/01/23655-A/0117 de fecha 20 de Enero de 2017.
- Cuando se trate de persona Moral presentar copia del Acta Constitutiva inscrita en el Registro Público de la Propiedad y del Comercio de este Partido Judicial, así como documento legal que acredite la personalidad jurídica del representante legal y copia de su identificación oficial.
- Deberá presentar copia de la **Clave Catastral** y **Certificación** de la misma, tal como se indica en la Tabla de Requeridos de 2016. Asimismo a lo indicado en el artículo 258 fracción I, inciso b), del Código Territorial para el Estado y los Municipios de Guanajuato.
- En caso de que el inmueble sea prestado o arrendado deberá presentar el **Contrato de arrendamiento y/o comodato debidamente firmado por arrendatario y arrendador y representantes legales**.
- Copia del **Dictamen de Alineamiento y Número Oficial** emitido por la Dirección de Fraccionamientos en el caso de indicar alguna restricción dicha área deberá quedar libre, de cualquier uso ocupación o construcción.

EL PRESENTE DOCUMENTO NO AUTORIZA EL FUNCIONAMIENTO DE ALGÚN GIRO EN PARTICULAR NI REPRESENTA AUTORIZACIÓN ALGUNA PARA REALIZAR PROCESOS CONSTRUCTIVOS, por lo que deberá de abstenerse de llevar a cabo cualquier acción sin previa obtención de los permisos correspondientes. En el supuesto de realizarlos, se hará acreedor a las sanciones que conforme a derecho procedan.

Por último el presente no constituye constancia de apego y deslinde respecto al citado inmueble, ni acredita la propiedad o posesión del mismo a favor del solicitante.

La presente Constancia tendrá una vigencia igual al Programa Municipal en el que se fundó, siempre que éste no haya sufrido modificaciones aplicables al inmueble de que se trate, de conformidad con lo establecido en el artículo 255 del Código Territorial para el Estado y los Municipios de Guanajuato.

Sin más por el momento, quedo de usted.

Atentamente

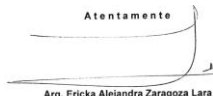

Arq. Ericka Alejandra Zaragoza Lara
Directora de Administración Urbana

DIRECCIÓN GENERAL DE DESARROLLO TERRITORIAL /
DIRECCIÓN DE ADMINISTRACIÓN URBANA
Desarrollo Siglo XXI, Blvd. Solidaridad 8350, Col. Lazaro Cárdenas, C.P. 36540
Tel. 01 (462) 535 99 ext. 3234
Irapuato, Gto. México

HOIA 3 de 3

Figura III.1.d)-1. Autorización de Uso de Suelo

Descripción de los usos predominantes en la zona y en los predios colindantes:

Como se puede observar en las siguientes fotos, las actividades que se desarrollan en los predios colindantes son:

- Norte: terrenos baldíos y casas habitación
- Sur: carretera Irapuato – San Cristobal, casas habitación y tierras de cultivo
- Este: terrenos baldíos, comercio y casas habitación
- Oeste: terreno baldío, comercio y casas habitación

Asimismo, los usos predominantes de la zona son comercio, servicio, agricultura y habitacional.



Foto III.1.d)-1. Usos predominantes en la zona del proyecto.



Figura III.1.d)-2. Foto satelital en donde se aprecia los usos dominantes en la zona del proyecto y predios colindantes

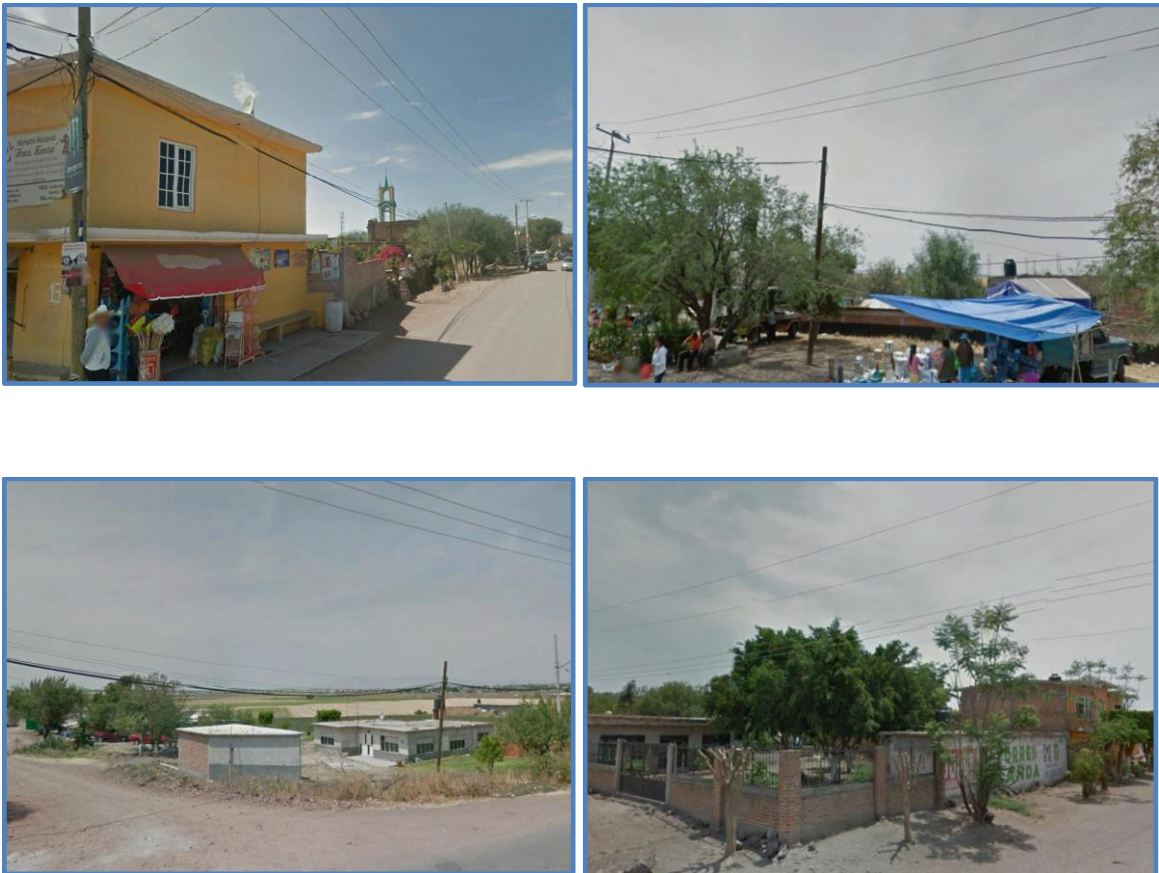

Figura III.1.d)-3. Uso del Suelo INEGI. Fuente de Elaboración Propia.

De acuerdo al plano cartografico anterior, se observa que el Uso Actual del Suelo de la zona del proyecto es considerado como Asentamiento Humano, predominado el Agrícola.

e) Programa de Trabajo

Se tiene planeado iniciar las obras en el año 2017, con una duración máxima de 6 meses, para iniciar la ocupación a finales del año 2017. El programa general de trabajo queda desglosado de la siguiente manera:

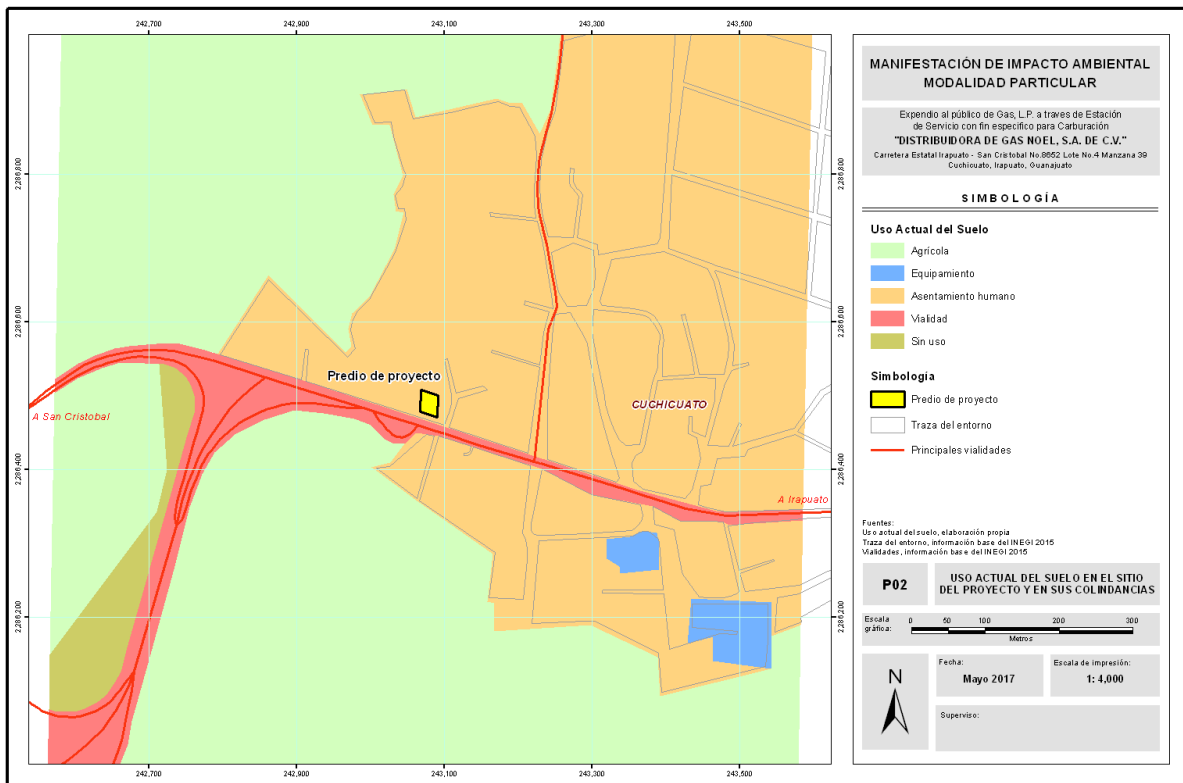
ETAPA Y ACTIVIDADES	MESES									AÑOS			
	1	2	3	4	5	6	7	8	9	15	30	45	>45
Obtención de autorizaciones													
Resolutivo de impacto ambiental	■	■	■										
Permiso de construcción	■	■	■										
Preparación del sitio													
Accesos				■									
Desmontes, despalmes y limpieza del sitio				■									
Nivelación y compactación				■									
Construcción													
Transporte de materiales y equipos					■								
Construcción de drenaje						■	■						
Excavación para colocar tanque						■	■						
Instalación de agua potable						■	■						
Construcción y edificios						■	■	■	■				
Instalación de tanques								■					
Electrificación							■	■					
Plantación de jardines								■					
Operación y mantenimiento										■	■	■	
Abandono													■

Tabla III.1.e)-1. Calendarización de obra

Preparación del sitio

Las actividades que integraran esta etapa, son las siguientes:

- Limpieza del terreno.
- Levantamiento topográfico y trazo.
- Despalmes.
- Excavación.

Descripción de obras y actividades provisionales del proyecto

Servicios provisionales y barreras protectoras

Se colocaran barreras o tapias en las áreas donde se tenga colindancia con la vía pública o en áreas que se consideraron peligrosas para las personas.

Electricidad

Se preverá y pagará a la CFE los servicios de electricidad provisional requeridos durante la etapa de preparación y construcción.

Alumbrado

Se mantendrá alumbrada la zona de estudio durante la etapa de preparación y construcción, cuando sea necesario.

Servicio telefónico

En acuerdo entre las partes, el contratista proveerá, mantendrá y pagará por el servicio telefónico en la oficina de campo durante el desarrollo de la obra.

Servicio de agua

Se proveerá y mantendrá la provisión de agua potable mediante pipas que se requirieron según las necesidades de la obra.

Servicio sanitario

El contratista tendrá la obligación de proporcionar servicios sanitarios suficientes para los trabajadores, desde el inicio de la obra hasta su terminación y entrega, por lo que se proveerá la contratación de letrinas portátiles ante una empresa especializada.

Barreras

Se delimitará el perímetro del predio para prevenir la entrada de personas o equipo no autorizado al área de construcción, también para proteger a las propiedades adyacentes contra daños durante las operaciones de construcción y a las estructuras del propio sitio.

Control del agua

Se nivelará el terreno para el desagüe durante la temporada de lluvias, lo anterior con la finalidad de mantener las excavaciones libres de agua. Asimismo, se operará y mantendrá en buenas condiciones el equipo de bombeo.

También se protegerá el sitio contra encharcamientos o agua corriendo, promoviendo barreras contra el agua como sea requerido para evitar la erosión del suelo.

Bodegas

Se proporcionaran bodegas provisionales para proteger a los materiales de construcción de la intemperie, así como para disminuir el robo de los mismos, para lo cual se proveerá de puertas de acceso con chapas de seguridad y candados.

Protección del trabajo terminado

Se protegerán los trabajos terminados y se proveerá de protección especial donde sea requerido. También, se proveerá de protección provisional y desmontable en los trabajos terminados, lo anterior con la finalidad de minimizar los daños a partir de las actividades que se llevarán a cabo en las áreas colindantes. Además, se tiene proyectado prohibir el paso a las áreas verdes una vez que se haya realizado la plantación de los árboles que sean autorizados por la autoridad competente en la materia.

Vigilancia

Se proveerá de vigilancia y servicios de protección para la obra y los trabajos que realizara el contratista, lo anterior con la finalidad de evitar que haya robos o vandalismo, y no permitir la entrada a personal no autorizado.

Estacionamiento y caminos de acceso

Se construirán y conservaron caminos provisionales resistentes al mal tiempo, con acceso a la vía pública para darle servicio a la bodega de materiales de la obra y se designó un área de carga, descarga y estacionamiento para los empleados y proveedores.

Limpiezas

Se mantendrá a las áreas libres de desperdicios, escombros y basura; el sitio se mantendrá con un aspecto limpio y ordenado; se limpiarán los escombros y rebabas producto de la construcción; se sacarán semanalmente los desperdicios, escombros, basura y las rebabas del sitio, que fueron depositados en sitios autorizados por la autoridad competente en la materia; se colocarán contenedores de basura dentro del perímetro del área en donde se realizarán trabajos de preparación y construcción del proyecto, colocándolos de tal forma que no obstruyan la circulación ni labores de los trabajadores; el retiro de los contenedores será periódicamente de acuerdo al ritmo de la obra y de los trabajos, para lo cual el contratista tendrá la obligación de contratar y pagar el suministro de dichos contenedores, así como la disposición final adecuada de los residuos.

Etapa de construcción

Estado actual del predio

En cuanto al entorno inmediato de la zona del proyecto, se puede mencionar que la obra proyectada se pretende ubicar en un lote baldío sin actividad alguna, el cual ya había sido impactado por lo que se encuentra desprovisto de vegetación, asimismo la zona de influencia del proyecto es de tipo agrícola, servicios, comercio y habitacional, además de que el entorno se muestra moderadamente intervenido, topografía plana y cobertura vegetal de pastos con baja densidad. En los alrededores del predio e interior del mismo no existe vegetación arbórea.

Estudio de mecánica de suelos

En este apartado no se llevó a cabo este estudio de mecánica de suelos ya que por el tipo de proyecto se determinó únicamente un estudio de dictamen estructural.

Derivado que las instalaciones para carburación están sujetas al cumplimiento de la NOM-003-SEDG-2004 ESTACIONES DE GAS L.P. PARA CARBURACIÓN. DISEÑO Y CONSTRUCCIÓN, en los numerales 7.3.1.6 y 7.3.1.6 que cito al texto dice:

7.3.1.6 El diseño y construcción de las bases de sustentación no metálicas para recipientes **con capacidad igual o superior a 7500 l agua**, deben ajustarse a las

especificaciones del reglamento de construcción de la entidad federativa correspondiente. La resistencia del terreno debe determinarse por mecánica de suelos o considerar un valor de 5 ton/m².

7.3.1.7 Para el cálculo de las bases de sustentación, como mínimo debe **considerarse** que el recipiente se encuentra **completamente lleno con un fluido cuya densidad sea de 0,60 kg/L**.

Como se ha mencionado en este estudio la Estación de Carburación de Gas L.P. tendrá una capacidad de 5,000 litros base agua por lo que no le obliga un estudio de mecánica de suelos, esto de acuerdo a lo mencionado en el numeral 7.3.1.6 ya que la capacidad de almacenamiento es menor a lo que precisa la Norma en el numeral antes mencionado, más sin embargo se anexa un Cálculo estructural para las bases de sustentación del Tanque de almacenamiento y asegurar la construcción y desempeño de estas de acuerdo a lo marcado por la NOM-003-SEDEG-2004. Se anexa la final del documento.

Para iniciar los trabajos de construcción, en referencia al trazo y nivelación se procederá a despallar la capa excedente existente y retirarla fuera de la obra, esto conforme a los niveles del terreno natural y a las plataformas que se diseñaron para el desplante de la construcción. Los trabajos se realizaron de acuerdo a las siguientes características:

- Si el material descubierto contiene la humedad óptima o muy cercana a ésta, se conformará y nivelará el terreno natural con el equipo adecuado.
- Cuando se presentan materiales muy saturados, es necesario escarificarlo y removerlo para su secado, y posteriormente tenderlo, conformarlo y compactarlo, pero en ningún caso con humedad por arriba de la óptima, porque se presentarán baches y bufamientos, los cuales podrían fracturar el pavimento. Una alternativa más rápida y económica a este proceso, es retirar la capa saturada y sustituirla por material de banco de mejor calidad tipo sub-rasante.
- Se compactara el 90 % de su P.V.S.M.

Para el caso de construcción de sub-rasante, se coloca la capa de material de banco de menor calidad que la sub-base, con un espesor no menor de 20 cm, agregando la humedad óptima, se homogeniza y se compacta al 95 % de su peso volumétrico seco máximo porter.

Se construirá sobre esta sub-rasante, la capa de base hidráulica nivelada compuesta de una mezcla granular de banco y grava triturada, la cual se acamellona, se incorpora el agua requerida para la humedad óptima, se homogeniza y se compacta al 95 % de su peso volumétrico seco máximo porter; por ningún motivo colocar capas menores de 15 cm cuando falte material grueso.

Procesos que fueron considerados antes de iniciar la preparación del predio

La preparación del predio consideró los siguientes procesos generales en la superficie de 750 m²:

- Limpieza del terreno.
- Despalme y desmonte del terreno.
- Nivelación del terreno.

Los trabajos preliminares para preparar el predio consistirán de manera general en: trazo, limpieza del terreno, nivelación, excavaciones, despalmes, afine y compactaciones, y escarificados y mejoramiento del terreno. El estudio de mecánica de suelos fue la base para conocer el tipo de terreno en el que se iba a trabajar, cuál era la capacidad de carga del mismo, así como su humedad, densidad, abundamiento, etc.; además de aportar información que permitió proporcionar la estructura y características de los pavimentos.

Por otra parte, se despalmó la capa excedente existente y se retiró fuera de la obra, esto conforme a los niveles del terreno natural, y se realizaron los movimientos de tierras necesarios para generar las plataformas de desplante de las construcciones.

Excavaciones y cimentaciones

Conforme a los niveles de desplante del diseño estructural, se compactará al 90 % una capa de 20 cm de terreno natural, enseguida se construirá un terraplén de tepetate de 40 cm o conforme al diseño, compactado al 95 % de su peso volumétrico, y sobre el cual se construirá la cimentación de acuerdo al proyecto y especificaciones establecidos en el diseño estructural.

Estructura de pavimento en áreas de circulación vehicular y cajones de estacionamiento

a) Diseño de pavimento

1. Se realizará una excavación, conforme a los niveles de proyecto, para construir una base de 60 cm de espesor.
2. Se compactará una capa de 20 cm de espesor de terreno natural al 90 % de su peso volumétrico seco máximo porter.
3. Después se construirá sobre esta compactación una sub-rasante de rellenos de tepetate compactada al 95 % de su peso volumétrico seco máximo porter.
4. Sobre esta sub-rasante se construirá una base hidráulica nivelada con relleno de tepetate mejorado con grava y de 20 cm de espesor, compactado al 95 % de su peso volumétrico seco máximo porter.
5. Enseguida se construirá un pavimento de concreto hidráulico de 15 cm de espesor y con resistencia mínima de 250 kg/cm².

b) Materiales

1. Rellenos de tepetate: 700.00 m³.
2. Concreto hidráulico premezclado: 700.00 m².

Programa de trabajo y personal a utilizar

Se tiene planeado iniciar las obras en el año 2017, con una duración máxima de 6 meses, para iniciar la ocupación a finales del año 2017. El programa general de trabajo queda desglosado de la siguiente manera:

CALENDARIZACIÓN DE OBRA								
ESTACIÓN DE CARBURACIÓN		PERSONAL A UTILIZAR	MESES					
No.	Etapa		1	2	3	4	5	6
1	Preparación del sitio	4 personas						
2	Construcción	6 personas						

Tabla III.1.e)-2. Calendarización de obra

- Preparación del sitio: Consiste en la instalación de obras de apoyo; el trazo y limpieza del terreno; excavaciones, movimiento de tierras, rellenos con tepetate, y compactaciones con maquinaria pesada y camiones de volteo en los traslados; en cuanto al despalme se retirarán de 30 a 40 cm.

- Construcción de la obra civil: Construcción de cimentación, estructura, losas de entrepiso, estructuras metálicas, azoteas y acabados.
- Pavimentos: Colocación de pavimentos de concreto hidráulico.
- Acabados e instalaciones especiales: Colocación de pisos, lambrines, y acabados de muros y techos.
- Áreas verdes: Preparación de la tierra, plantación y ornamentación.
- Limpieza: Se retirarán todas las obras de apoyo existentes, como almacenes y letrinas portátiles. También se limpiará el lugar procurando que no queden residuos de escombros y material.

Recursos naturales a afectar

La construcción de la Estación de Carburación para Gas L.P. se realizará en un predio que con anterioridad fue afectado en sus condiciones originales y que forma parte de la zona suburbana de la ciudad de Irapuato, Gto.

El suelo natural existente en el interior del sitio del proyecto, será un elemento natural afectado debido a las actividades del proyecto.

Vegetación arbórea, en el interior del predio existen árboles de diferentes especies y los cuales algunos serán afectados por la realización del proyecto, en la siguiente tabla se describen y se señala el tratamiento que se le dará:

CANTIDAD	ESPECIE	UBICACIÓN	TRATAMIENTO
1	Huizache	Lindero sur fuera del predio	Tala, interviene con la delimitación del predio
1	Jacaranda	Lindero sur fuera del predio	Tala, interviene con la delimitación del predio
1	Jacaranda	Lindero oeste dentro del predio	Trasplante hacia el lindero norte del predio, ya que se encuentra en área de circulación del proyecto
1	Guayabo	Lindero este dentro del predio	Tala, ya que se ubica cerca de tanque de almacenamiento
1	Limón	Lindero este dentro del predio	Respetara
1	Granada	Lindero norte dentro del predio	Respetara
1	Limón	Lindero norte dentro del predio	Respetara



Figura III.1.e)-1. Ubicación Original de la vegetación.



Figura III.1.e)-2. Propuesta de tratamiento de la vegetación.

Asimismo, la etapa de preparación y construcción de la Estación de Carburación para Gas L.P. demandará la utilización de materiales pétreos y de construcción diversa clase, lo cual contribuirá al detrimento de los recursos naturales en el municipio de Irapuato, Gto.

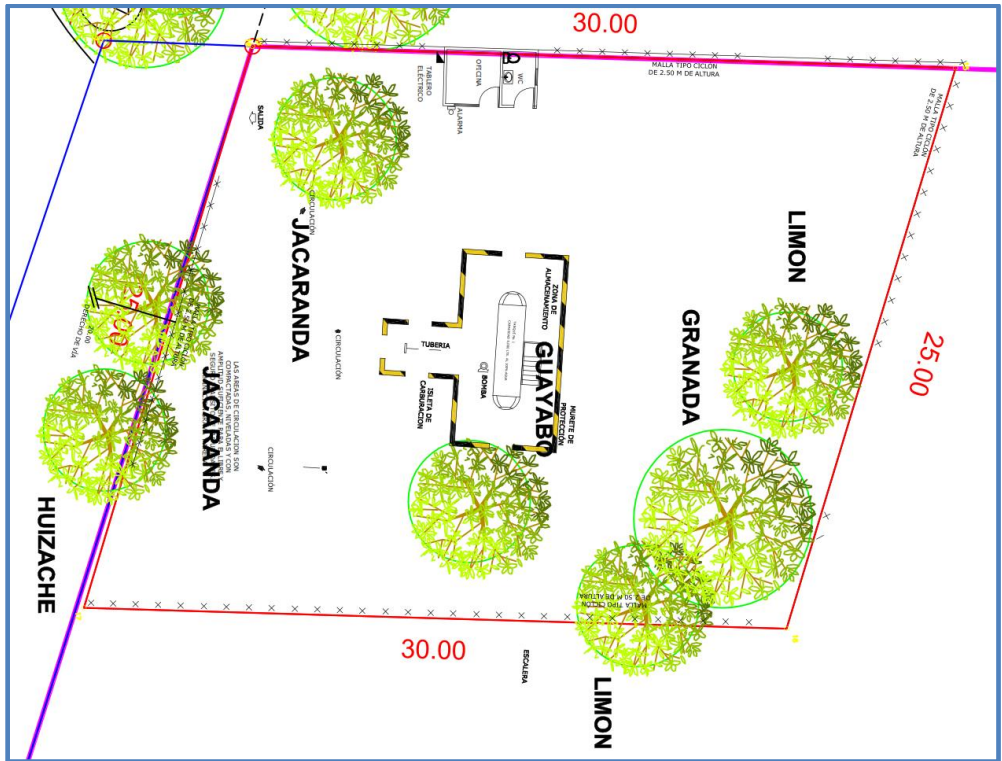
Áreas verdes

Las áreas verdes del proyecto representan un 8.00 % del total del terreno, lo cual significa que una superficie de 60 m² corresponderá a área permeable en el sitio del proyecto. Ver la siguiente tabla:

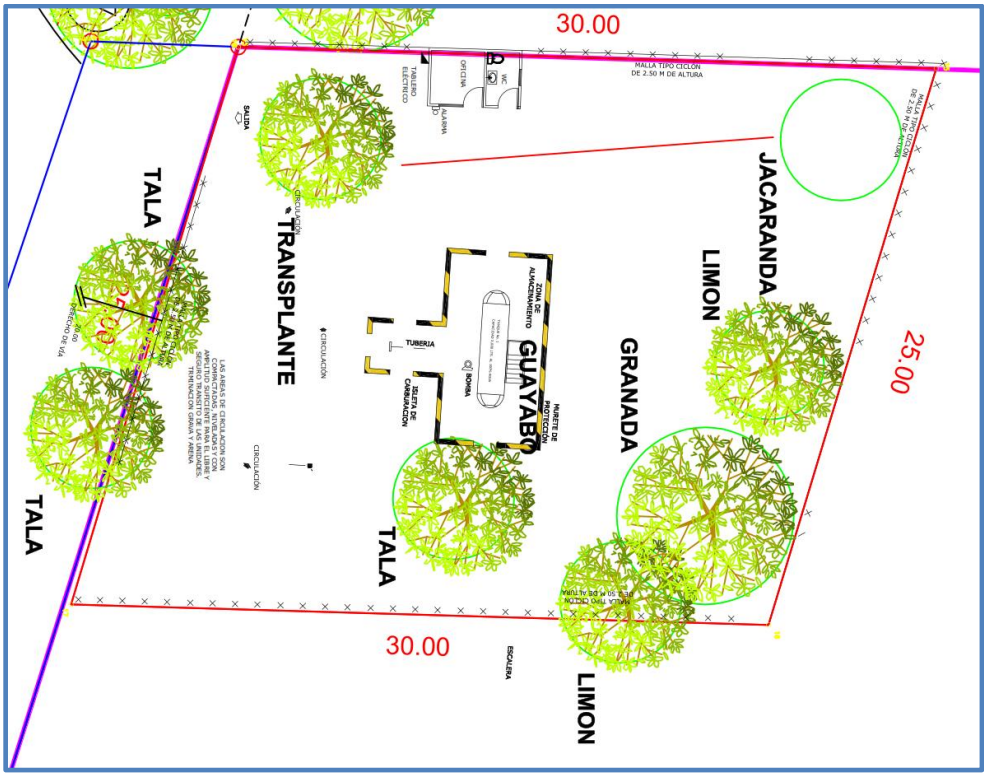
Área	m ²	%
Superficie construida o pavimentada	690.00	92.00
Áreas verdes	60.00	8.00
Superficie Total	750.00 m2	100

Tabla III.1.e)-3. Áreas verdes del proyecto

El propósito fundamental de las áreas verdes del proyecto es compensar en la medida de lo posible las zonas pavimentadas; realizando un contraste de color y ambiente fresco; otro objetivo es el de contribuir con un porcentaje de área permeable para aportar agua al subsuelo y recargar los mantos acuíferos de la región.

Las áreas verdes del proyecto que corresponden a 60.00 m² serán complementadas con la vegetación arbórea que será integrada al proyecto de acuerdo a lo propuesto en la Figura III.1.e)-2; que consiste en:

- 2 árboles de limón
- 1 granada
- 1 jacaranda (trasplante)

Programa de utilización de maquinaria y equipo

La capa de suelo vegetal es un material blando o suelto que fue eficientemente excavado con excreta jalada por un tractor de orugas de 90 a 110 caballos de potencia.

La arcilla debido a sus características es un material que por su consistencia o cementación fue eficientemente excavado por un tractor de orugas con cuchilla, de 140 a 160 caballos de potencia en la barra.

El equipo de compactación que se utilizará en este caso será el rodillo pata de cabra y en su defecto un rodillo neumático. El rodillo liso vibratorio o estático sólo se utilizará para allanar la superficie de la capa compactada.

La compactación en los rellenos de cepas de cimentación se realizará con equipos tipo bailarina y apisonador Wacker de pata.

El equipo de compactación que se utilizará en cada caso depende también del tipo de material.

La maquinaria y equipo que se utilizará durante la preparación del sitio y el mejoramiento del terreno es el siguiente:

- Camión volteo de 7 y 14 m³ de capacidad de carga.
- Camión pipa de agua de 5,000 y 7,000 litros de capacidad de almacenamiento.
- Motoniveladora Caterpillar para nivelaciones y compactaciones.
- Retroexcavadora Caterpillar para excavaciones y movimientos de tierra.
- Vibrocompactador para bases de tepetate y rasantes.
- Camión bomba para concreto.
- Vibrador para concreto para colado de elementos de concreto hidráulico.

Ver la siguiente tabla:

Maquinaria y equipo	Cantidad	Tiempo empleado en la obra	Horas de trabajo diario	Tipo de combustible utilizado
Camión volteo	1	3 meses	0.3286 hr/m ³	Diesel
Camión pipa de agua	1	1.5 meses	6.70 hr/jor	Diesel
Motoniveladora Caterpillar	1	1 semana	0.0286 hr/m ³	Diesel
Retroexcavadora Caterpillar	1	1 semana	0.0064 hr/m ³	Diesel
Vibrocompactador	1	1 semana	0.0571 hr/m ³	Diesel
Camión bomba para concreto	1	2 semanas	0.30 hr/m ³	Diesel
Vibrador para concreto	1	1 semana	0.14 hr/m ³	Gasolina

Tabla III.1.e)-4. Maquinaria y equipo que fue utilizado

Personal ocupado

La cantidad de trabajadores que se emplearán es de 20 personas/mes en promedio, con un total de 100 personas durante las distintas etapas del proyecto, en un periodo aproximado de 6 meses y con un horario de trabajo de 8:00 A.M. a 6:00 P.M., quedando pendiente la ejecución parcial de las siguientes etapas: acabados e instalaciones especiales; áreas verdes; y limpieza.

Materiales e insumos

Especificaciones de materiales de banco:

Los materiales de banco serán suministrados por una empresa autorizada para la extracción de materiales pétreos de la zona.

Definición:

Son materiales pétreos o suelos seleccionados por sus características físicas para emplearse en la construcción de revestimientos y para sub-bases y bases de pavimento.

Materiales:

- Toda la construcción y materiales, cumplirán o excederán los requerimientos de las especificaciones y las recomendaciones del estudio de mecánica de suelos. Además, todos los materiales cumplieron con las especificaciones aplicables del Municipio, en base a la fuente de procedencia, calidad, graduación, límite líquido, índice plástico y proporciones de mezclas.
- La disponibilidad local y variaciones de los requerimientos de cada Estado pueden cambiar las graduaciones y parámetros de estos materiales. El contratista indicó cuando sometió el material a pruebas, las aplicaciones que se le dieron al material.

Pruebas o control de calidad:

Los materiales fuera de la obra serán transportados a la misma en vehículos en buen estado de operación y mantenimiento.

Etapas de preparación del sitio y bases:

Tipo de material	Volumen	Forma de traslado
Tepetate	1,750.00 m ³	250 viajes de camiones de volteo de 7 m ³ de capacidad
Agua	192.00 m ³	12 viajes de pipas de 16 m ³ de capacidad

Tabla III.1.e)-5. Material que fue utilizado durante la etapa de preparación del sitio y bases

Etapa de losas de cimentación y pavimentos:

Aunque se contratara el servicio de concreto premezclado, se ocuparan las siguientes cantidades de materiales:

Tipo de material	Volumen	Forma de traslado
Arena	112.00 m ³	8 viajes de camiones de volteo de 14 m ³ de capacidad
Grava triturada ¾"	168.00 m ³	12 viajes de camiones de volteo de 14 m ³ de capacidad
Cemento	120.00 Ton	3 viajes de camiones de 40 Ton de capacidad
Agua	48.00 m ³	3 viajes de pipas de 16 m ³ de capacidad

Tabla III.1.e)-6. Material que fue utilizado durante la etapa de losas de cimentación y pavimentos

Combustibles y lubricantes

La forma de suministro de los combustibles y lubricantes será en las fuentes externas de suministro cercanas al predio como estaciones de servicio y refaccionarias. Quedó estrictamente prohibido el almacenamiento de este tipo de sustancias en la zona de estudio durante la etapa de preparación del sitio y construcción.

Ver la siguiente tabla:

Maquinaria y equipo	Horas de trabajo totales	Tipo de combustible utilizado	Cantidad de combustible utilizado	Cantidad de lubricante utilizado
Camión volteo	227.55	Diesel	4,362.11 L	140.02 L
Camión pipa de agua	244.43	Diesel	3,849.70 L	36.99 L
Motoniveladora Caterpillar	25.42	Diesel	358.17 L	17.73 L
Retroexcavadora Caterpillar	10.12	Diesel	119.72 L	3.63 L
Vibrocompactador	50.75	Diesel	888.66 L	19.73 L
Camión bomba para concreto	88.20	Diesel	1,242.67 L	16.28 L
Vibrador para concreto	44.90	Gasolina	56.12 L	3.04 L

Tabla III.1.e)-7. Combustibles y lubricantes que fueron utilizados durante la etapa de preparación del sitio y construcción

Residuos generados

Durante la construcción del proyecto serán generados residuos de manejo especial como escombros y de residuos sólidos urbanos producto del consumo de alimentos por parte de los trabajadores. Este tipo de residuos serán envasados y almacenados temporalmente en un sitio estratégico dentro de la zona de estudio, mientras sean trasladados a sitios de disposición final autorizada.

Ver la siguiente tabla:

Residuo	Actividad de procedencia	Tipo de residuo	Cantidad aproximada	Almacenamiento temporal	Disposición final
Escombros	Preparación y construcción del proyecto	Residuos de manejo especial	1805.94 m ³ /mes	Sitio estratégico dentro de la zona de estudio	Sitios de disposición final autorizada
Desechos de alimentos y envolturas diversas	Consumo de alimentos	Residuos sólidos urbanos	700 kg/mes	Sitio estratégico dentro de la zona de estudio	Relleno sanitario municipal

Tabla III.1.e)-8. Residuos que fueron generados durante la etapa de preparación del sitio y construcción

Aguas residuales

Las aguas residuales generadas durante la etapa de preparación del sitio y construcción, serán las provenientes de las necesidades fisiológicas de los trabajadores, y para ello el contratista tendrá la obligación de contratar el servicio de letrinas portátiles ante una empresa especializada.

Ver la siguiente tabla:

Actividad de procedencia	Volumen aproximado	Características fisicoquímicas	Tratamiento	Equipo utilizado	Disposición final
Servicios sanitarios	2.5 m ³ /semana	Las de aguas grises	Sanitizante biodegradable	Letrinas portátiles	Sitios de disposición final autorizada

Tabla III.1.e)-9. Aguas residuales que fueron generadas durante la etapa de preparación del sitio y construcción

Emisiones a la atmósfera

Las emisiones a la atmósfera serán los gases de combustión de la maquinaria y equipo que será utilizado durante la etapa de preparación del sitio y construcción, así como las partículas suspendidas producto de su operación.

Se tendrá la previsión de que las emisiones a la atmósfera estén dentro de los límites máximos permisibles establecidos en las siguientes normas oficiales mexicanas:

<p>NOM-041-SEMARNAT-2006</p>	<p>Que establece los límites máximos permisibles de emisión de gases contaminantes provenientes del escape de los vehículos automotores en circulación que usan gasolina como combustible.</p>	<p>Norma aplicable a los vehículos de combustión interna, por lo cual habrá que usar vehículos en buen estado mecánico y con el cumplimiento de la verificación vehicular.</p>
<p>Como se cumple: Se realizará el mantenimiento de los vehículos automotores que usan gasolina en los talleres establecidos para ese fin, además de que se llevará una bitácora de mantenimiento de los vehículos y maquinaria al día. También se realizará la verificación vehicular regular y periódicamente de todos los vehículos y maquinaria que participen en el proyecto.</p>		
<p>NOM-045-SEMARNAT-2006</p>	<p>Protección ambiental.- Vehículos en circulación que usan diesel como combustible.- Límites máximos permisibles de opacidad, procedimiento de prueba y características técnicas del equipo de medición.</p>	<p>Norma aplicable a los vehículos de combustión interna, por lo cual habrá que usar vehículos en buen estado mecánico y con el cumplimiento de la verificación vehicular.</p>
<p>Como se cumple: Con la realización de la verificación según un programa para todos los vehículos automotores en circulación que estén involucrados en el proyecto y se dará mantenimiento adecuado en talleres para ese fin.</p>		
<p>NOM-050-SEMARNAT-1993</p>	<p>Niveles máximos permisibles de emisión de gases contaminantes provenientes del escape de los vehículos automotores en circulación que usan gas licuado de petróleo, gas natural u otros combustibles alternos como combustible.</p>	<p>Norma aplicable a los vehículos de combustión interna, por lo cual habrá que usar vehículos en buen estado mecánico y con el cumplimiento de la verificación vehicular.</p>
<p>Como se cumple: La autoridad estatal elabora los programas de verificación anual, siendo que la empresa responsable del proyecto se compromete a realizar la verificación periódica para todos los vehículos automotores (camiones de volteo) que estén involucrado en el proyecto.</p>		
<p>NOM-080-SEMARNAT-1994</p>	<p>Límites máximos permisibles de emisión de ruido proveniente del escape de los vehículos automotores, motocicletas y triciclos motorizados en circulación, y su método de medición.</p>	<p>Normativa que regula la emisión de ruido proveniente de vehículos automotores a efecto de proveer las medidas de protección o mitigación para los operadores, personal o habitantes cercanos a la zona de estudio.</p>

Como se cumple: Con la colocación de dispositivos silenciadores en los mofles de los camiones materialistas, involucrados en el desarrollo del proyecto.		
NOM-081-SEMARNAT-1994	Límites máximos permisibles de emisión de ruido de las fuentes fijas y su método de medición.	Normativa que regula la emisión de ruido proveniente de fuentes fijas a efecto de proveer las medidas de protección o mitigación para el personal o habitantes cercanos a la zona de estudio.
Como se cumple: Con la concientización al personal que laborará durante distintas etapas del proyecto.		

Tabla III.1.e)-10. NOM's aplicables a las obras o actividades del proyecto durante la etapa de preparación del sitio y construcción

f) Abandono del Sitio

Por la naturaleza del proyecto se considera que el sitio no será abandonado, sin embargo si esto llegará a suceder, en su momento, se considerara que obra o actividad se puede desarrollar en el sitio respetando y cumpliendo con la normatividad aplicable en aspectos ambientales y uso de suelo.

Al término de la vida útil del proyecto, la empresa responsable de la estación de carburación se compromete a dismantelar toda la infraestructura existente en el sitio, incluyendo la obra civil, enviando a disposición final adecuada los residuos sólidos urbanos y escombros que sean generados, así como a realizar los estudios que sean necesarios para evidenciar ante las autoridades competentes la inexistencia de pasivo ambiental alguno.

Durante el tiempo en que se ejecuten los trabajos a que se refiere el párrafo anterior, la empresa responsable del proyecto garantizará que el sitio no sea utilizado como tiradero de basura ni como escondite de la delincuencia.

III.2 b) Identificación de las Sustancias o Productos que van a Emplearse y que Podrían Provocar un Impacto al Ambiente, así como sus Características Físicas y Químicas.

El proyecto de referencia se ubica en el Sector Terciario "Comercio y Servicios" y consiste en la construcción de una Estación de Carburación para Gas L.P., con almacenamiento fijo "Tipo B-Comercial-Subtipo B1"; por su capacidad total de almacenamiento se clasifica dentro del "Grupo I", con una capacidad de almacenamiento de hasta 5,000 L base agua.

El tanque de almacenamiento para Gas L.P. tendrá una capacidad instalada de 5,000 L base agua (2,700 kg) muy por debajo de la cantidad de reporte de 50,000 kg (92592.5926 L base agua) establecida en el Segundo Listado de Actividades Altamente Riesgosas (Publicado en el Diario Oficial de la Federación el día 4 de mayo de 1992), por lo tanto las actividades a ser desarrolladas no se consideran actividades altamente riesgosas.

El proyecto para la estación de carburación se llevará a cabo en base a la NOM-003-SEDG-2004, además de que estará libre de riesgos con respecto a las áreas colindantes, ya que no se encuentra próximo a centros de concentración masiva de personas, tales como: escuelas, hospitales, cines, centros comerciales o de servicios, ni asociado a otras actividades industriales, que se puedan considerar incompatibles, además de que en la cercanía del sitio del proyecto no se encuentran sitios con características ecológicas relevantes ni lugares históricos o culturales importantes.

- Gas L.P.: El gas licuado del petróleo (GLP) es la mezcla de gases licuados presentes en el gas natural o disuelto en el petróleo. Los componentes del GLP, aunque a temperatura y presión ambientales son gases, son fáciles de licuar, de ahí su nombre. En la práctica, se puede decir que los componentes del GLP son una mezcla de propano y butano.

Ver la siguiente tabla:

Nombre comercial	Nombre técnico	Estado físico	Tipo de envase	Etapa o proceso	Cantidad almacenada	Características de peligrosidad						Destino o uso final
						C	R	E	T	I	B	
Gas L.P.	Gas L.P.	Gaseoso	Tanque de almacenamiento	Operación	2,700 kg				X	X		Vehículos

Tabla III.2.b)-1. Tipo de combustible a ser comercializado

La empresa responsable del proyecto almacenará el Gas L.P. con fines de comercialización para abastecer al público en general, teniendo como fuente abastecimiento a Petróleos Mexicanos.

De acuerdo a las características de los productos y al Reglamento para el Transporte Terrestre de Materiales Peligrosos de la Secretaría de Comunicaciones y Transportes (SCT), el transporte de los combustibles, en este caso del Gas L.P., se debe realizar por medio de auto-tanques de los transportistas concesionarios por PEMEX, siendo que esas unidades vehiculares deben contar con el equipamiento necesario y adecuado para casos de accidentes.

El transporte del Gas L.P. desde las instalaciones de PEMEX hasta las instalaciones de la estación de carburación es responsabilidad de la empresa transportista (en el caso presente el propio PEMEX), para tal fin se hace uso de las carreteras federales y estatales que conecten a los municipios autorizados para la distribución del Gas L.P.

III.3 c) Identificación y estimación de las emisiones, descargas y residuos cuya generación se prevea, así como medidas de control que se pretendan llevar a cabo.

Diagrama de Flujo de las Actividades

La actividad o proceso del proyecto es la comercialización del Gas L.P., el cual consta de dos etapas, la primera se encarga del llenado del tanque de almacenamiento, por medio de una pipa de abastecimiento, siendo el procedimiento de la siguiente manera:

- La pipa se estaciona correctamente, calzando las llantas para evitar chispazos, enseguida se conecta la unidad a tierra, el operador tiene que verificar el porcentaje de Gas L.P. líquido a expender, se conecta la manguera y se procede a encender la bomba, sin dejar de vigilar el llenado, previendo no llenar más del 90%. Después de terminar el llenado se desconectan tanto la manguera como la unidad a tierra, así como también se quitan las calzas, concluyendo la operación.

Ver el siguiente diagrama de flujo:

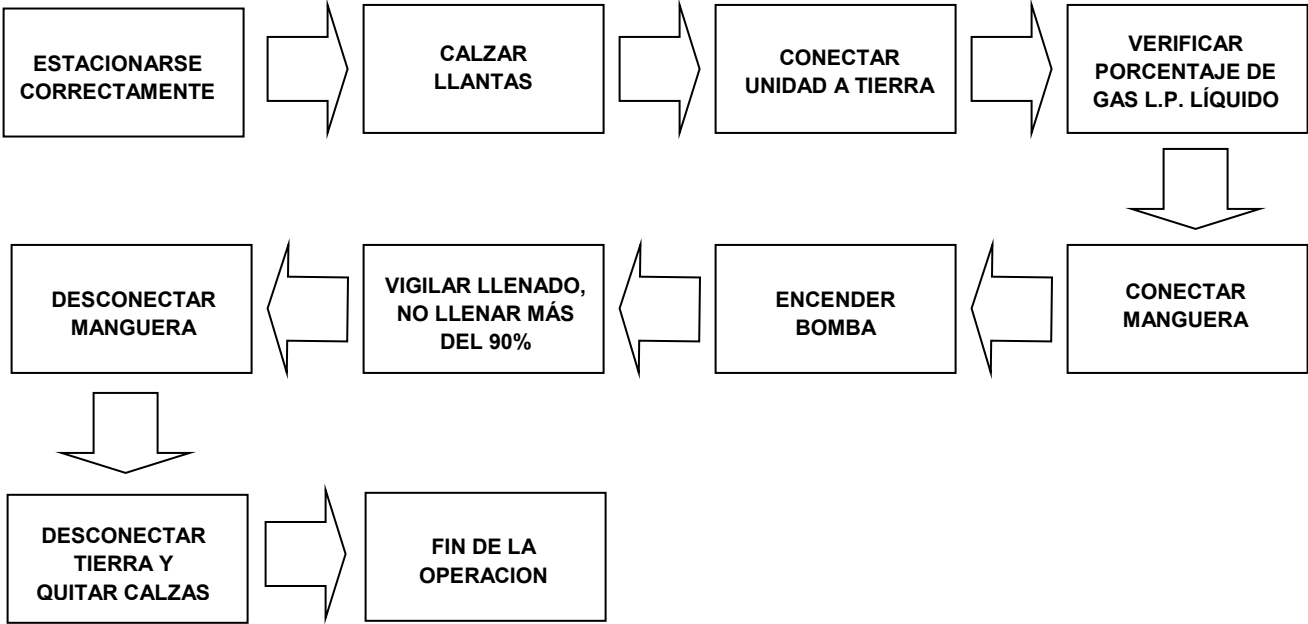

La segunda etapa consiste en el abastecimiento del Gas L.P. a los vehículos de clientes, siendo el procedimiento de la siguiente forma:

- Se estaciona correctamente el vehículo apagando el motor, se calzan las llantas y se conecta la unidad a tierra, luego se verifica el porcentaje de Gas L.P. líquido, además de checar que el medidor marque ceros; enseguida se enciende la bomba que proporciona el combustible, vigilando el llenado, cuidando no llenar más del 90%, concluyendo el llenado se desconectan la manguera y tierra, quitando las calzas, finalmente se procede a la impresión de la nota y cobro.

Ver el siguiente diagrama de flujo:

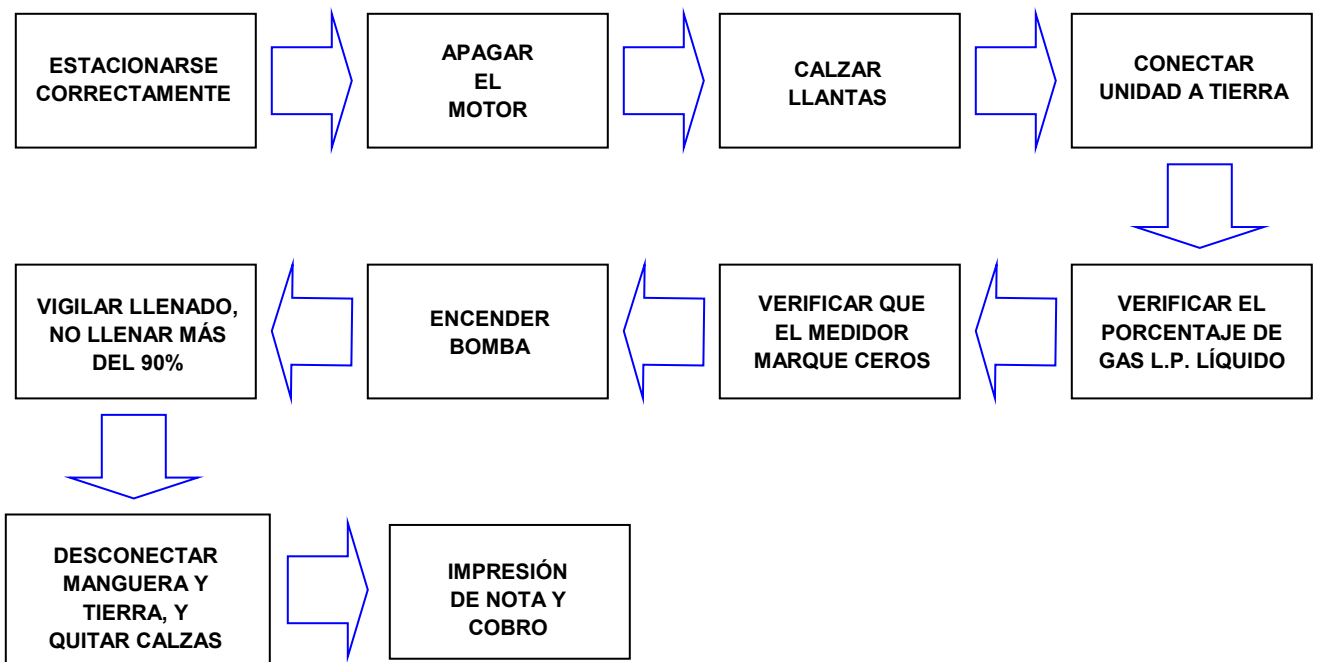

Indicar las entradas, rutas y balances de insumos y materias primas, almacenamientos, productos y subproductos.

En la estación de Carburación para Gas L.P., no se realiza ningún proceso industrial, solo se almacena y transvasa el gas L.P.

Por lo anterior, no existen líneas de producción, ni reacción principal o secundaria, por lo que en la estación no se realiza ningún proceso industrial de transformación.

La única materia prima que se utiliza es el Gas L.P., debido a que se realiza únicamente operaciones de transvase, no se generan subproductos, siendo el producto final la misma materia.

Generación de Emisiones

Residuos generados

Durante la operación de la estación de carburación se prevé la generación de residuos sólidos urbanos producto del consumo de alimento por parte de los trabajadores. Este tipo de residuos serán envasados y almacenados temporalmente en un sitio estratégico dentro de la zona de estudio, mientras son trasladados a sitios de disposición final autorizada.

Ver la siguiente tabla:

Residuo	Actividad de procedencia	Tipo de residuo	Cantidad aproximada	Almacenamiento temporal	Disposición final
Desechos de alimentos y envolturas diversas	Consumo de alimentos	Residuos sólidos urbanos	40.00 kg/mes	Sitio estratégico dentro de la zona de estudio	Relleno sanitario municipal

Tabla III.3 c)-1. Residuos a ser generados durante la etapa de operación y mantenimiento

La estación de carburación contará con un área destinada para el almacenamiento temporal de los residuos a ser generados durante la etapa de operación y mantenimiento. También contará con recipientes debidamente identificados para contener cada uno de los residuos a ser generados.

La disposición final de los residuos sólidos urbanos se realizará en el relleno sanitario municipal de Irapuato, Gto.

Aguas residuales

Las aguas residuales que serán generadas durante la etapa de operación y mantenimiento, serán las provenientes de las necesidades fisiológicas de los trabajadores, clientes y visitantes de la estación de carburación, y para ello se contará con servicios sanitarios que descargarán las aguas residuales al sistema de alcantarillado del municipio de Irapuato, Gto. De lo anterior, la empresa pagará mensualmente la cuota de saneamiento que para tal efecto tenga establecida el organismo operador correspondiente.

Ver la siguiente tabla:

Actividad de procedencia	Volumen aproximado	Características fisicoquímicas	Tratamiento	Equipo utilizado	Disposición final
Servicios sanitarios	6.0 m ³ /semana	Las de aguas grises	El establecido por el organismo operador correspondiente	Retretes y mingitorios	Sistema de alcantarillado del municipio de Irapuato, Gto.

Tabla III.3 c)-2. Aguas residuales a ser generados durante la etapa de operación y mantenimiento

Emisiones a la atmósfera

Las emisiones a la atmósfera serán los gases de combustión de los vehículos automotores propiedad de los clientes que acuden a la estación de carburación durante la etapa de operación y mantenimiento, así como los compuestos orgánicos volátiles producto de la evaporación del Gas L.P. a la hora del despacho del combustible.

Se aclara que es responsabilidad de cada uno de los propietarios de los vehículos automotores prever que las emisiones a la atmósfera estén dentro de los límites máximos permisibles establecidos en las normas oficiales mexicanas que prevé el programa de verificación vehicular correspondiente.

En cuanto a las emisiones a la atmósfera de compuestos orgánicos volátiles producto de la evaporación del Gas L.P. a la hora del despacho del combustible, se menciona que a la fecha no existe en nuestro país una tecnología que las pueda evitar.

III.4 d) Descripción del ambiente y, en su caso, la identificación de otras fuentes de emisión de contaminantes existentes en el área de influencia del proyecto.

En este apartado se describirá de manera integral los aspectos bióticos y abióticos del área de influencia del proyecto, así como los aspectos sociales, culturales y paisaje. Con la finalidad de conocer el diagnóstico ambiental de proyecto.

Aspectos abióticos

A. Clima

El clima en el Municipio de Irapuato es semi-cálido y subhúmedo, con una temperatura media anual de 19.7°C debido a la altura sobre el nivel del mar y según la división de Köppen. Por la clasificación pluviométrica, el 95% del territorio cuenta con un clima semicálido subhúmedo con lluvias en verano y de humedad menor.

Sólo en una porción al poniente del Municipio se identifica un clima templado subhúmedo con lluvias en verano y dentro de lo cual, se determinan las cuatro estaciones del año. No obstante, el clima templado de la mayor parte del municipio, en las cumbres altas se presenta clima semi-fríos sub-húmedos.

Temperatura.

La temperatura media anual en el municipio de Irapuato, es de 18°C (16-22°C). El mes más cálido es mayo con una media de 21.4°C, en tanto el más frío es enero con 13.7°C.

Vientos.

Los vientos son templados con pequeñas variaciones durante el año, soplan generalmente del noroeste al sureste, con velocidades variables que pueden ir de los 5 km hasta los 70 km por hora, en caso extremo.

Precipitación pluvial.

El total del Municipio está comprendido dentro del rango de precipitación entre 700 y 800 mm. La precipitación pluvial media anual es de 716 mm. La época de lluvias se presenta en verano con un asoleamiento promedio de 177 días despejados y 75 nublados. El microclima de la región lo hace potencialmente productivo y propicio para una gran variedad de cultivos.

Julio es el mes en el que Irapuato presenta en promedio la precipitación pluvial más alta, mientras que en los meses de febrero y marzo la precipitación pluvial promedio es la más baja de todo el año.

Frecuencia de granizadas.

Las zonas poniente y sur del Municipio tienen un rango de 0 a 1 día de granizadas, al oriente existe una zona con un rango de 2 a 3 días de granizadas y el resto del territorio está dentro de un rango 1 a 2 días de granizadas. El centro de Irapuato puede llegar a presentar hasta un intervalo de 4.6 días de granizadas en el mes de julio.

Frecuencia de heladas.

Las heladas son un fenómeno meteorológico capaz de afectar a las unidades de producción agropecuaria y a los asentamientos humanos, urbanos y rurales.

Tradicionalmente han tenido más impacto en los cultivos que en las personas. Sin embargo, mientras que la agricultura se ha tecnificado lo suficiente para que los cultivos de mayor valor no sean afectados, el crecimiento de las localidades en el municipio, que transita hacia una sociedad más urbana, ha generado un aumento importante en el número de habitantes que no cuentan con los medios para enfrentar el fenómeno, por lo que se hace necesario llevar a cabo acciones de reubicación de quienes habitan las áreas de mayor riesgo.

Las zonas norponiente, nororiente y sur-poniente del territorio municipal registran un rango de 10 a 20 días de heladas, mientras que el resto del territorio municipal tiene un rango de heladas de menos de 10 días al año.

De acuerdo al “Prontuario de información geográfica municipal de los Estados Unidos Mexicanos”, el clima del municipio de Irapuato, Gto., es la siguiente:

CLIMA	
Rango de temperatura	16-22°C
Rango de precipitación	600-900 mm
Clima	Semicálido subhúmedo con lluvias en verano de menor humedad (94.9%), templado subhúmedo con lluvias en verano de menor humedad (2.8%) y templado subhúmedo con lluvias en verano de humedad media (2.3%).

Ver la siguiente imagen:



Figura III.4.d)-A1. Clima

El clima, como parte estructural y funcional de los ecosistemas y agrosistemas, define los tipos de vegetación y fauna que pueden prosperar gracias a procesos de adaptación a las condiciones de temperatura y disponibilidad de agua, así como los fenómenos meteorológicos que se presentan con regularidad. Los tipos climáticos (según Köppen, modificado por García, 1988) que condicionan el desarrollo de las actividades productivas que se practican y/o pueden practicarse en el espacio territorial, son:

- (A)C(W0) Semicálido subhúmedo: Con lluvia de verano; el más seco de este grupo con un porcentaje de lluvia invernal menor a 5; temperatura anual mayor de 18 °C; cociente P/T menor de 43.2; oscilación térmica extremosa, ya que fluctúa de 7 a 14 °C; el mes más caliente se presenta antes de junio.
- BS1hw Semiseco: El menos seco de este grupo con temperatura anual entre 18 y 20 °C; precipitación de 557 a 615 mm.
- Cw0 Templado subhúmedo: El más seco de los templados con un cociente P/T

menor de 43.2; participación pluvial de 700 mm y temperatura promedio anual de 18 °C; frecuencia de granizadas de 0 a 2 días.

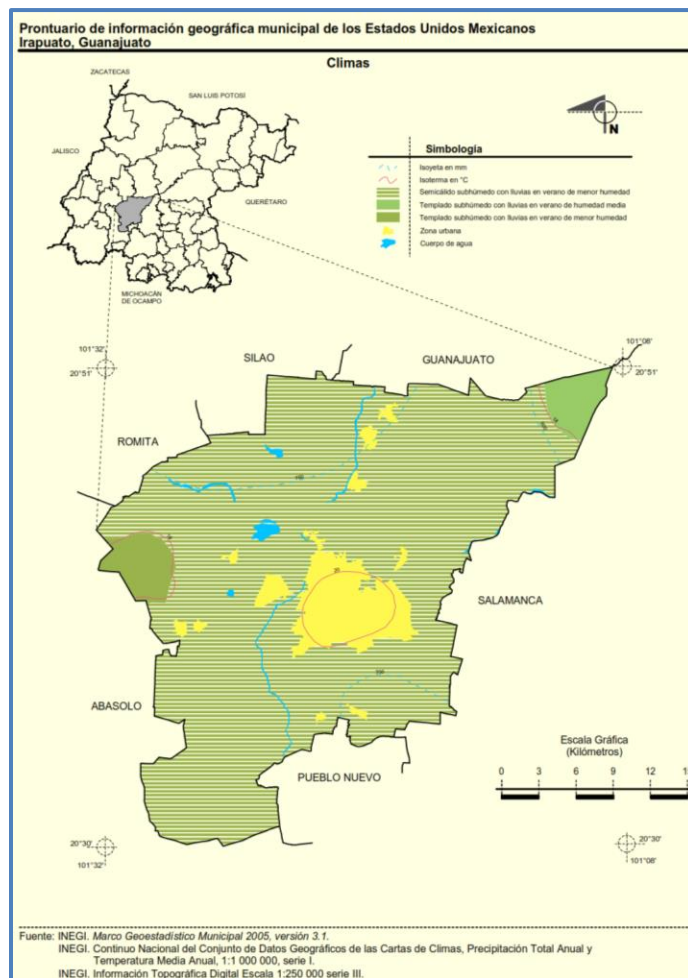
- Cw1 Templado subhúmedo: Intermedio en cuanto al contenido de humedad, con un cociente P/T entre 43.2 y 55; precipitación promedio de 800 mm y temperatura de 16 °C.
- Cw2w Templado subhúmedo: El más húmedo de este grupo con un cociente P/T mayor de 55 y un porcentaje de lluvia menor de 5; precipitación de 800 a 1000 mm y temperatura anual entre 16 y 18 °C.

EN EL SITIO DEL PROYECTO:



Figura III.4.d)-A2. Clima en el sitio del proyecto. Fuente: Elaboración propia.

De acuerdo al plano cartográfico anterior vemos que en la zona de estudio del proyecto el clima predominante es (A)C(w0)(w) Templado Subhúmedo.

B. Geología y Geomorfología

Según datos del Instituto de Ecología del Estado de Guanajuato (2005) en Irapuato se identifican las siguientes características geológicas:

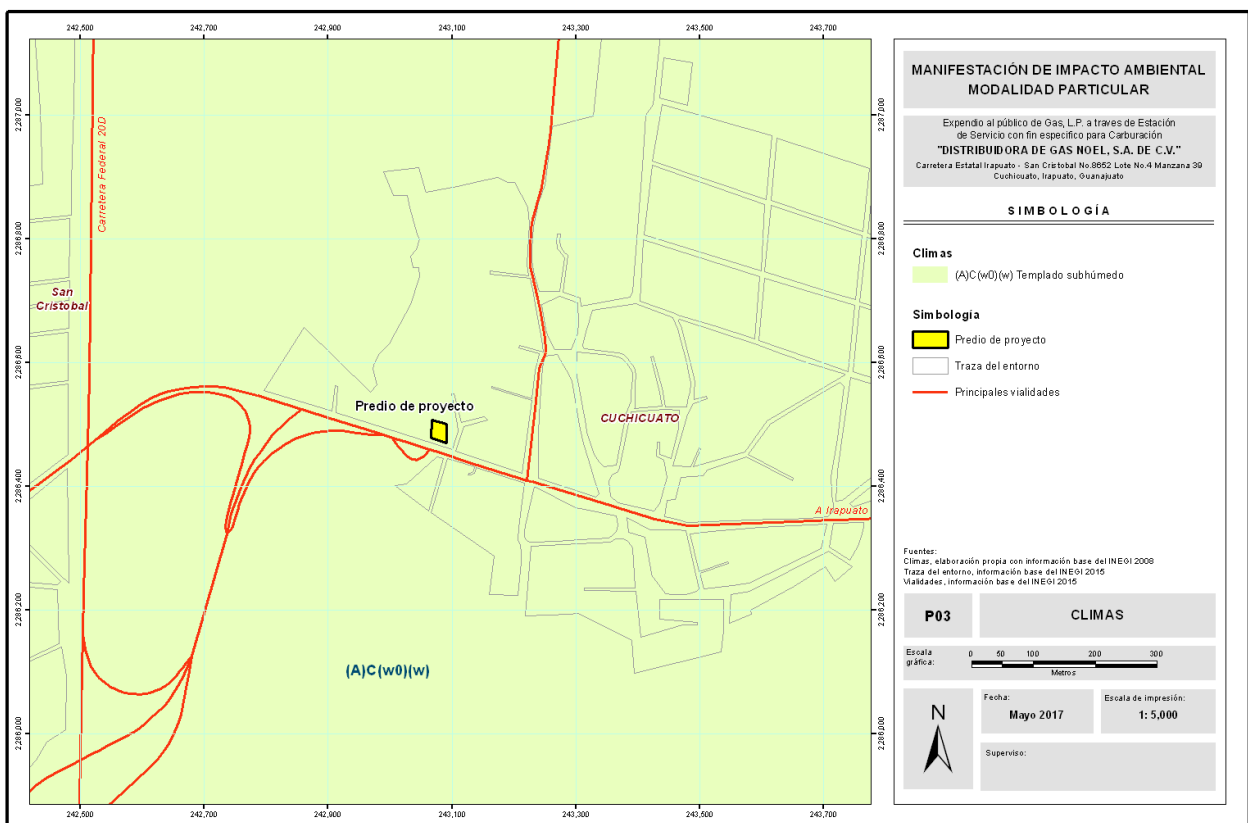
Aluvión del Cuaternario Q(al). Conformada por sedimentos de arena sílica, grava, limo y arcillas de distinta composición y grado de redondez. La detección de se ha verificado en depósitos de color crema a café, con minerales de cuarzo, plagioclasas y fragmentos de roca. Formación en la edad del Cuaternario.

Basaltos del Terciario Plio - Cuaternario (Tpl-Q(B)). Unidades de rocas de basalto de olivino, lamporbolita y andesíticos, con textura afanítica y porfirítica, son de color negro a grises, están formadas por minerales de labradorita y andesina, con minerales accesorios de livino, augita, hiperstena, apatito y lamprobolita. Al pertenecer al Eje Neovolcánico se le asigna una edad del Plio – Cuaternario.

Riolita Tobas ácidas (Ts(R-Ta)). Pertenecer a la secuencia volcánica ubicada en la parte sur del municipio y del estado, compuesta por riolitas fluídales de estructura esferulítica en variantes de color que van del gris al rosado, así como vitrófidos que gradúan a riodacitas con intercalaciones de tobas de composición ácida de textura cristalina, además con líticos de rocas de la misma constitución, con variaciones de riolitas a dacitas. La edad identificada es del Oligoceno, es decir del Terciario superior.

Andesita (Tpl-Q(A)). Unidad geológica constituida por derrames de rocas andesíticas, de color variante gris, café y rojiza oscura (textura profídica merocristalina), formada por minerales de andesina. Como minerales accesorios están augita, enstatita, biotita, hornblenda, apatito, pigeonita y zircón. Los minerales accesorios se encuentran cloritizados. Esta unidad cubre en discordancia a rocas sedimentarias del Terciario superior y se le asocia a eventos del Plio - Cuaternario.

De acuerdo al “Prontuario de información geográfica municipal de los Estados Unidos Mexicanos”, la geología del municipio de Irapuato, Gto., es la siguiente:

GEOLOGÍA	
Período	Cuaternario (42.9%), Neógeno (28.2%) y Terciario-Cuaternario (20%)
Roca	Ígnea extrusiva: riolita-toba ácida (14.4%), andesita (12.2%), basalto (3.5%), basaltobrecha volcánica básica (2.6%), toba básica-brecha volcánica básica (1.7%), riolita (1.1%) y toba ácida (0.4%) Sedimentaria: arenisca (5.8%), arenisca-conglomerado (4%) y caliza (2.5%) Suelo: aluvial (42.9%)

Ver la siguiente imagen:



Figura III.4.d)-B1. Geología

EN EL SITIO DEL PROYECTO:

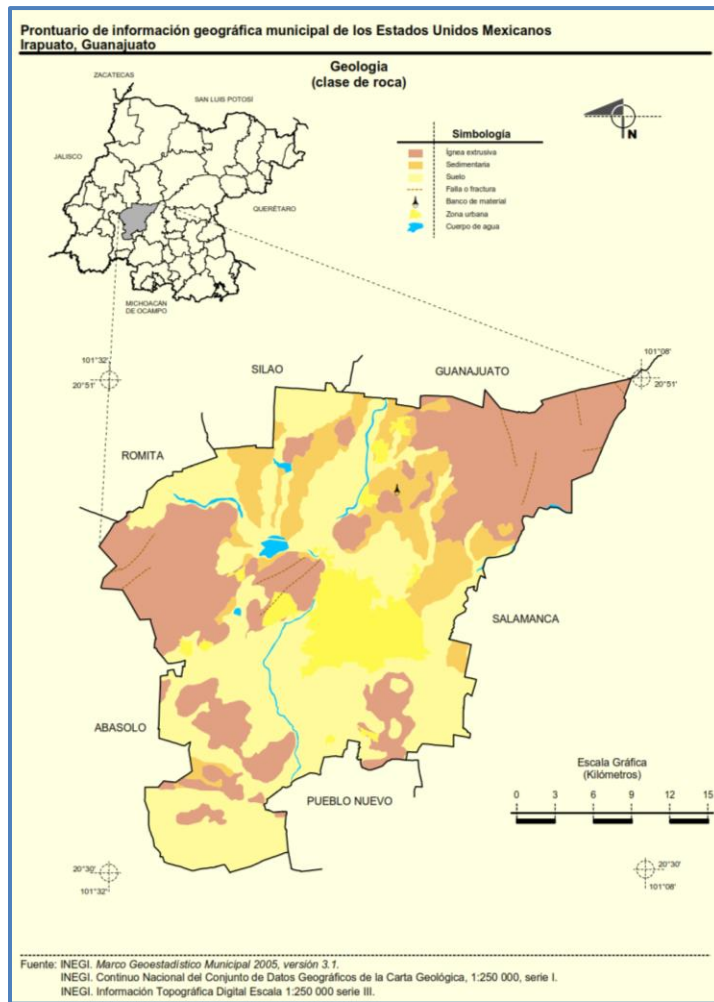

Figura III.4.d)-B2. Geología en el sitio del proyecto. Fuente: Elaboración propia.

De acuerdo al plano cartográfico anterior vemos que en la zona del proyecto corresponde a un suelo clasificado como Aluvial.

Los Suelos Aluviales se describen a continuación:

Son suelos de materiales transportados o depositados en las planicies costeras y valles interiores. Son aluviones estratificados de textura variable. Son suelos recientes o de reciente deposición y carecen de modificaciones de los agentes externos (agua, clima, etc.). Se ubican en áreas ligeramente inclinadas o casi a nivel en las planicies costeras y valles interiores en donde el manto freático está cerca de la superficie y el drenaje por lo general es pobre. Son suelos de alta productividad permitiendo agricultura intensiva y mecanizada, aptos para toda clase de cultivos. Es factible el uso de riego.

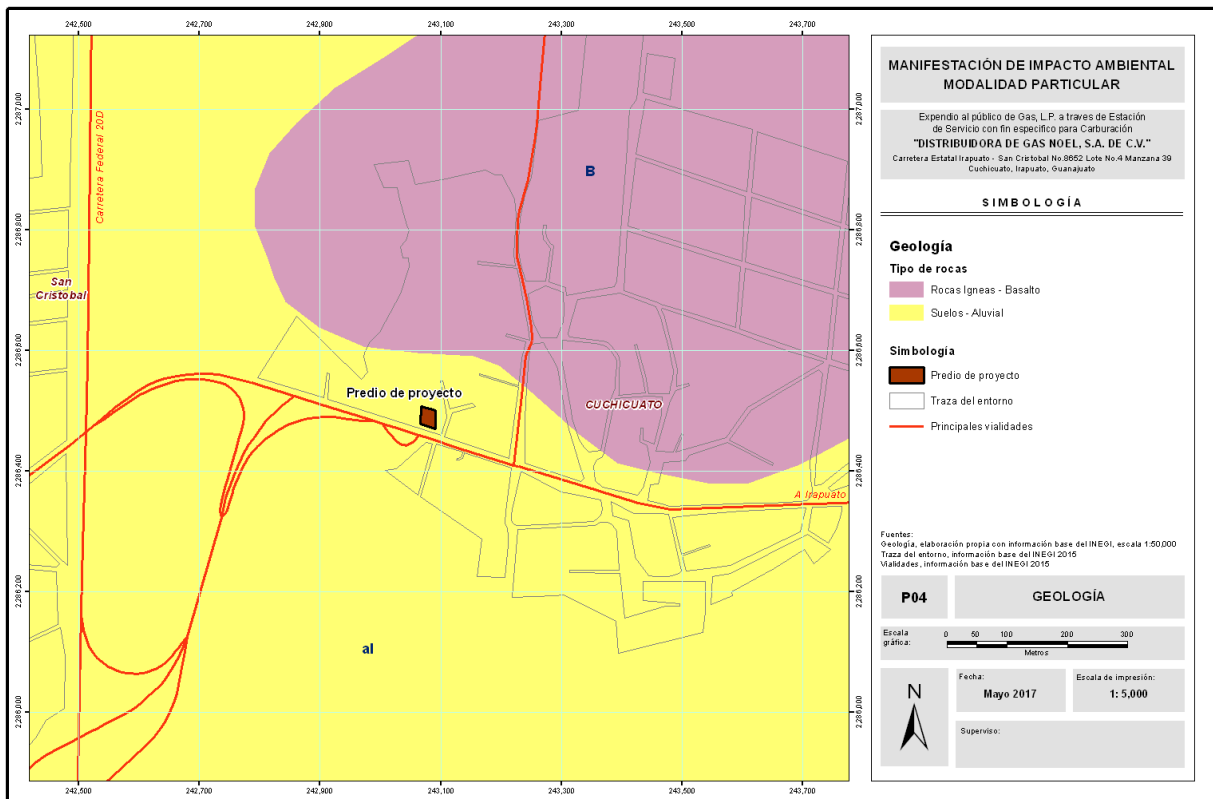
C. Suelos

El municipio de Irapuato está conformado por las siguientes unidades de suelos: en primer lugar se encuentra el Vertisol Pélico con el 65.4% de la superficie, seguido

por el Feozem Lúvico con un 18.6% y el Feozem Háplico en un 9%, distribuyéndose el restante entre del Cambisol éutrico con 3.8%, el Chernozem con 2.9% y el Regosol con 0.3% (INEGI, 2009). Las características particulares se resumen en las siguientes (Instituto de Ecología del Estado de Guanajuato, 2005):

Vertisol Pélico (Vp). - Se caracterizan por la presencia de anchas y profundas grietas que se forman en la época de secas por pérdida de humedad y consecuente contracción de sus partículas. Son suelos muy arcillosos, frecuentemente negros o gris oscuro, pegajosos cuando están húmedos y muy duros cuando están secos. La aptitud natural de estos suelos es la agrícola. En el Municipio se caracteriza por encontrarse con una textura gruesa (3), con textura gruesa y fase gravosa (3/G) y con una textura gruesa con fase lítica (3/I).

Feozem Lúvico (Hl/2/D). - Se caracteriza por presentar en el subsuelo una capa de acumulación de arcilla. Algunos de estos suelos pueden ser más infértiles y ácidos que la unidad descrita. Su textura es media con fase dúrica.

Feozem Háplico (Hh). - Suelos pardos, con una capa superficial oscura, suave, rica en materia orgánica y en nutrientes; los que se ubican en lugares planos frecuentemente son profundos y muy fértiles, los que están en laderas y cerros son más someros, menos productivos y fácilmente se erosionan. Los usos que se les dan son muy variados, como forestal, pecuario y agrícola, este último si están bajo riego o tienen buena aportación de lluvias. En el municipio de Irapuato se caracteriza por encontrarse con una textura media (2) y una textura media con una fase lítica (2/L).

Cambisol éutrico (Be/2/L). - Son suelos poco desarrollados y por lo tanto se parecen a la roca parental de la cual provienen. Presentan acumulaciones de algunos materiales como arcillas, carbonato de calcio, fierro y manganeso. Proporcionan rendimientos de moderado a alto (según la disponibilidad de agua). Se presenta con una textura media con fase Lítica

El suelo predominante en el municipio de Irapuato, Gto., de acuerdo al “Prontuario de información geográfica municipal de los Estados Unidos Mexicanos”, es la siguiente:

EDAFOLOGÍA	
Suelo dominante	Vertisol (65.4%), Phaeozem (18.6%), Cambisol (3.9%), Chernozem (2.9%) y Regosol (0.3%)

Ver la siguiente imagen:



Figura III.4.d)-C1. Suelos

De manera particular, el suelo predominante en el municipio de Irapuato corresponde a un VP/3/P Vertisol Pélico con textura fina.

Vp Vertisol pélico. El suelo Vertisol se caracteriza por su estructura masiva y su alto contenido de arcilla, la cual es expandible en húmedo formando superficies de deslizamiento llamadas facetas, y que por ser colapsables en seco pueden formar grietas en la superficie o a determinada profundidad. Su color más común es el negro o gris oscuro en la zona centro a oriente de México y de color café rojizo hacia el norte del país. Subunidad exclusiva de los Vertisoles. Pélico Indican un color negro o gris oscuro.

El Vertisol pélico (Vp) es apto para la agricultura de riego y temporal, presenta como limitante la dificultad para la labranza si está totalmente seco, por esto es más recomendable someterlo a riego; su uso en el desarrollo urbano tiene la limitante de la presencia de arcillas hidromórficas que se expanden cuando se humedecen (se hinchan) y cuando se secan se contraen (se cuarteán); estos efectos de expansión

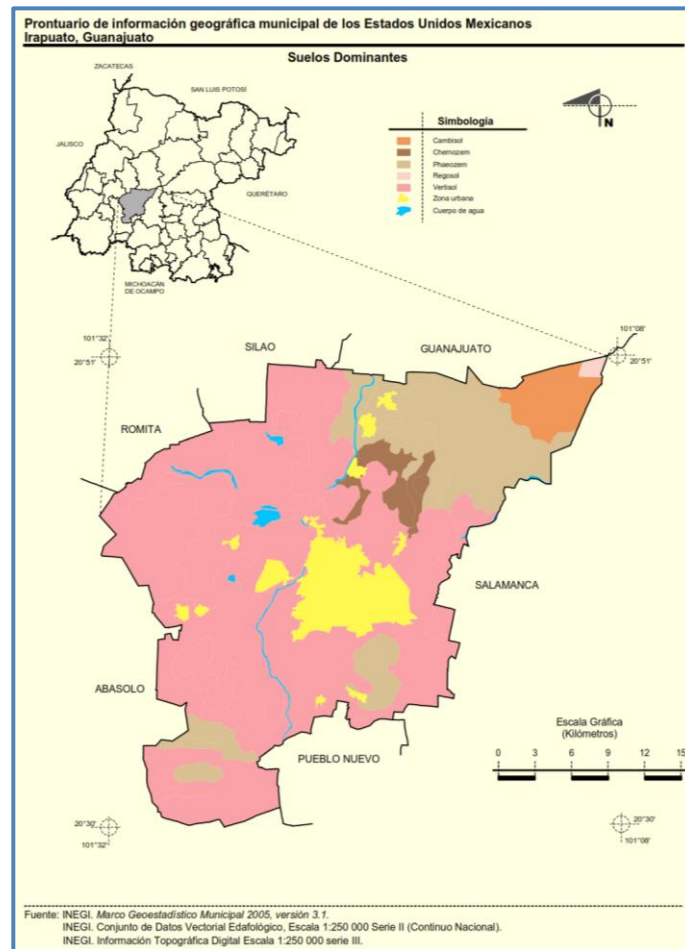
y contracción pueden causar daños a construcciones (cuarteaduras y asentamientos); el uso agrícola de estos suelos tiene la ventaja de ser altamente productivo; tienen alto contenido de arcillas y un drenaje interno de lento a moderado.

En la tabla de abajo se muestra la descripción del perfil de un Vertisol pélico (Vp) sin fase:

Determinación	Horizonte		
	A11	A12	A13ca
Profundidad en cm	0-28	28-86	86-130
Color en húmedo	Gris oscuro	Gris muy oscuro	Gris oscuro
Separación	Gradual y plana	Clara y plana	-----
Reacción al HCl	Nula	Nula	Débil
Textura	Arcillosa	Arcillosa	Arcillosa
Consistencia	-----	-----	-----
En seco	Muy dura	Dura	Dura
En húmedo	Firme	Firme	Firme
Adhesividad	Moderada	Moderada	Moderada
Plasticidad	Fuerte	Fuerte	Fuerte
Esqueleto	-----	-----	Grava fina
Forma	-----	-----	Redondeada
Cantidad	-----	-----	Muy escasa
Alteración	-----	-----	Alterada
Estructura	Bloques sub-angulares	Bloques sub-angulares	Bloques sub-angulares
Tamaño del agregado	Fino	Medio	Fino
Desarrollo	Fuerte	Fuerte	Fuerte
Presencia de raíces	Muy finas y escasas	Muy finas y escasas	-----
Drenaje interno	Moderadamente drenado	Moderadamente drenado	Moderadamente drenado
Denominación del horizonte	Úmbrico	Úmbrico	Úmbrico

Tabla III.4.d)-C1. Descripción del perfil de un Vertisol pélico (Vp) sin fase

A continuación se puede apreciar una tabla con los datos físico-químicos de un Vertisol pélico (Vp) sin fase:

Determinación	Horizonte		
	A11	A12	A13ca
% de arcilla	48	62	64
% de limo	28	14	12
% de arena	24	24	24
Grupo textual	Arcilla	Arcilla	Arcilla
Color en húmedo	10YR4/1	10YR4/1	10YR4/1
Conductividad eléctrica en mmhos/cm	<2	<2	<2
pH en agua relación 1.1	7.3	7.4	7.7
% de M.O.	1.4	1.3	1.4
CICT en meq/100g	43.0	45.8	45.0
Potasio en meq/100g	1.2	0.9	1.2
Calcio en meq/100g	42.0	47.8	44.6
Magnesio en meq/100g	6.7	5.3	6.5
Sodio en meq/100g	1.4	1.6	1.9
% saturación de bases	100	100	100
% saturación de sodio	<15	<15	<15

Tabla III.4.d)-C2. Datos físico-químicos de un Vertisol pélico (Vp) sin fase

Estos vertisoles, por tener una textura arcillosa en todos sus horizontes, así como por su estructura de bloques sub-angulares, tienen un drenaje interno calificado como moderadamente drenado; no muestran problema de salinidad puesto que su C.E. es menor a 2 y por sus valores de pH son calificados como ligeramente básicos; por su contenido de arcilla presentan una consistencia muy dura en seco, motivo por el cual muestran cuarteaduras en época de secas y para su laboreo se necesita maquinaria.

3 Clase Textural Fina. Suelos con más de 35% de arcilla; tienen mal drenaje, escasa porosidad, son por lo general duros al secarse, se inundan fácilmente y son menos favorables al laboreo.

Vertisol (V). Son suelos que se revuelven o se voltean; se caracterizan por la presencia de anchas y profundas grietas que se forman en la época de secas por la pérdida de humedad y consecuente contracción de sus partículas; son suelos muy arcillosos, frecuentemente negros o gris oscuro, pegajosos cuando están húmedos y muy duros cuando están secos.

A veces son salinos, casi siempre muy fértiles, aunque presentan ciertos problemas para su manejo, ya que su dureza dificulta su labranza; con frecuencia presentan problemas de inundación y de drenaje interno.

La aptitud natural de estos suelos es la agrícola con cultivos de maíz, trigo, forrajeros como sorgo, alfalfa y hortalizas, todos estos con altos rendimientos siempre y cuando estén bajo riego.

El Vertisol pélico (Vp) aparte de tener las características de la unidad, se distingue por tener un color negro o grisáceo.

EN EL SITIO DEL PROYECTO:



Figura III.4.d)-C2. Edafología en el sitio del proyecto. Fuente: Elaboración propia.

Como se puede apreciar en el plano cartográfico anterior, el suelo dominante en la zona de estudio es Vertisol - Pelico, el cual está marcado con color verde. El cual según la Guía para la Interpretación de Cartografía: Edafología (INEGI), lo considera:

Suelos de climas templados y cálidos, especialmente de zonas con una marcada estación seca y otra lluviosa. La vegetación natural va de selvas bajas a pastizales y matorrales. Se caracterizan por su estructura masiva y su alto contenido de arcilla, la cual es expandible en húmedo formando superficies de deslizamiento llamadas facetas, y que por ser colapsables en seco pueden formar grietas en la superficie o a determinada profundidad. Su color más común es el negro o gris oscuro en la zona centro a oriente de México y de color café rojizo hacia el norte del país. Su uso agrícola es muy extenso, variado y productivo. Ocupan gran parte de importantes distritos de riego en Sinaloa, Sonora, Guanajuato, Jalisco, Tamaulipas y Veracruz. Son muy fértiles pero su dureza dificulta la labranza. En estos suelos se produce la mayor parte de caña, cereales, hortalizas y algodón. Tienen baja susceptibilidad a la erosión y alto riesgo de salinización.

D. Hidrología superficial y subterránea

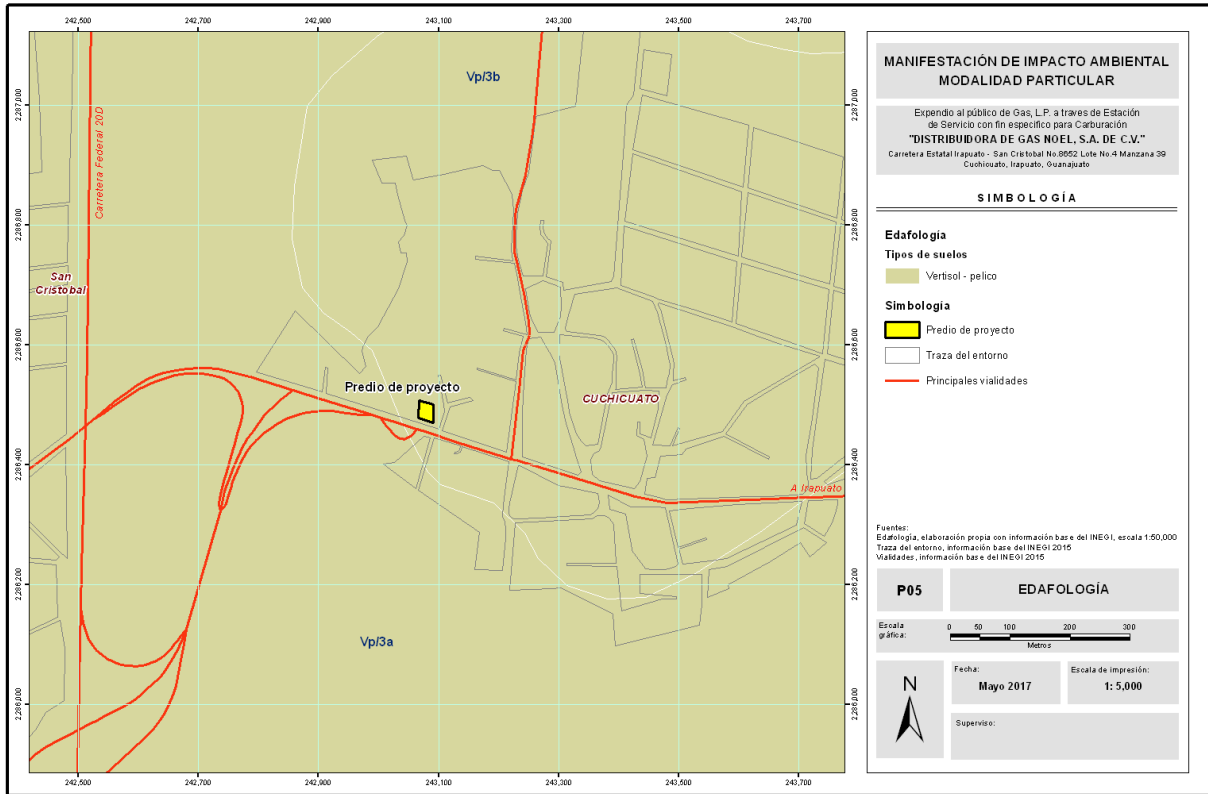
El municipio de Irapuato pertenece a las subcuencas de los Ríos Guanajuato, Temascalatío y Turbio–Corralejo; dentro de las corrientes hidrológicas importantes están los Ríos Guanajuato y Silao que cruzan de norte a sur, el Río Silao por el poniente del centro de la población y el Guanajuato por la parte oriente; al oriente del municipio se localiza el Río Temascalatío que configura en parte de su trayecto, el lindero municipal con Salamanca.

El Río Guanajuato atraviesa el Municipio de norte a sur, justamente por el centro. Su recorrido inicia por el poniente de la carretera León-Querétaro y atraviesa el Parque Industrial Castro del Río, después de su recorrido por el centro del Municipio, continúa hacia el sur, entre los cultivos de riego y las empresas Frigoríficos del Bajío y el rastro municipal hasta salir hacia el municipio de Pueblo Nuevo, 4 Km al oriente del Cerro El Venado, punto donde se une al río Lerma.

En el caso del Río Silao, este proviene del municipio del mismo nombre, al norponiente del municipio de Irapuato hasta llegar a la comunidad El Conejo, El Río Silao encuentra su fin dentro del Municipio ya que la unidad de escurrimiento que lo contiene es de tipo arreico, esto es no desemboca ni en lago ni en mar. El Río Temascalatío se origina en la Sierra de Guanajuato, al nororiente del Municipio.

El centro de la población es altamente vulnerable a las inundaciones por la escasa pendiente del terreno natural, por las obras construidas y las de mantenimiento, se considera que el riesgo de inundación es bajo. A pesar de la infraestructura construida, las zonas colindantes a los ríos deberán de procurar que las rasantes de desplante de los desarrollos deberán ser por arriba del nivel de avenidas máximo extraordinarias. Se requiere de un estudio detallado para estimar las distancias de las colindancias.

Las zonas colindantes al Río Silao, que originalmente limitaba la mancha urbana hacia el poniente, se ha visto rebasado por el crecimiento urbano convirtiéndose en una barrera para la integración de las zonas ubicadas en sus dos márgenes, pero al mismo tiempo representa un potencial como reserva ecológica y de espacio abierto recreativo en la zona conocida como el dique de Arandas.



Figura III.4.d)-D1. División Hidrológica correspondiente al Estado de Guanajuato.

a).- Hidrología superficial

El manejo del agua en México se realiza tomando 13 regiones hidrológico-administrativas en que se dividió el país. Las regiones hidrológico administrativas están formadas por la agrupación de regiones hidrológicas conservando municipios completos.

Para el desempeño de sus funciones, la Comisión Nacional del Agua cuenta con una Gerencia Regional en cada una de dichas regiones.

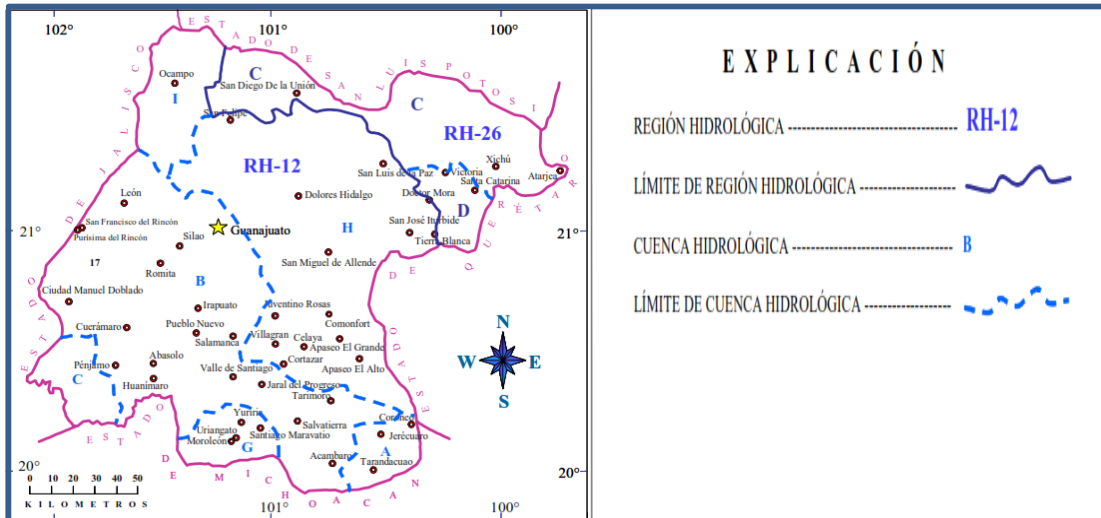
Irapuato se encuentra incluido dentro de la región hidrológica número 12 “Lerma-Chapala-Santiago” que tiene una extensión territorial de 132,916 kilómetros cuadrados. La región hidrológica número 12 está dividida en seis cuencas. Irapuato pertenece a la cuenca “B” río Lerma Salamanca, la cual drena a una superficie de 10’391,665 kilómetros cuadrados. La cuenca 12 “B”, tiene su origen en la presa Solís, por lo que el municipio de Irapuato está beneficiado por varios canales de riego. Entre otras presas de influencia del municipio se pueden mencionar la presa “La Purísima” y tres presas para el control de ríos: La Gavia, Chichimequillas y el Conejo II.

Al noroeste del municipio se localiza la presa del Conejo II, cuyo fin primordial es de regular las aguas del sistema hidrológico de la zona norte, principalmente las aguas de las presas de La Gavia y de La Llave y del Río Silao. La ruptura de una de las paredes de la presa el 18 de agosto del 1973 provocó la inundación de la Ciudad de Irapuato. En el 2009 se ha realizado una fuerte inversión para rehabilitarla.

En la cuenca del Río Temascalío se construyó la presa de Ortega, lo que permite tener un control de las avenidas, además de ser una alternativa futura para el abastecimiento de agua para la ciudad. La presa del Ave María controla las avenidas del arroyo Santa Rita. La presa de la Purísima aunque se localiza en el municipio de Guanajuato, el mayor porcentaje de la superficie de riego está en el municipio de Irapuato.

Los distritos de riego son mecanismos de administración y control muy importantes para la agricultura en el Municipio. El distrito de riego 011 Alto Río Lerma, posee un área de control de 112,772 hectáreas. Cuenta con alrededor de 24,000 usuarios, 72% clasificados como ejidatarios y 28% como pequeños propietarios.

EN EL SITIO DEL PROYECTO:



Figura III.4.d)-D2. Hidrología Superficial en el sitio del proyecto. Fuente de elaboración propia.

Como se puede observar en el plano cartográfico, no se detectó algún cuerpo de agua cercano al sitio del proyecto y el cual pudiera ser afectado de manera negativa por la realización del proyecto.

b).- Hidrología subterránea

El problema del agua en el estado de Guanajuato, acumulado en muchos años por el mal uso del recurso, es reconocido entre los más importantes de la región; arroja un déficit en el balance estatal hidráulico de aguas subterráneas; Irapuato no escapa del grave abatimiento que están sufriendo sus recursos acuíferos.

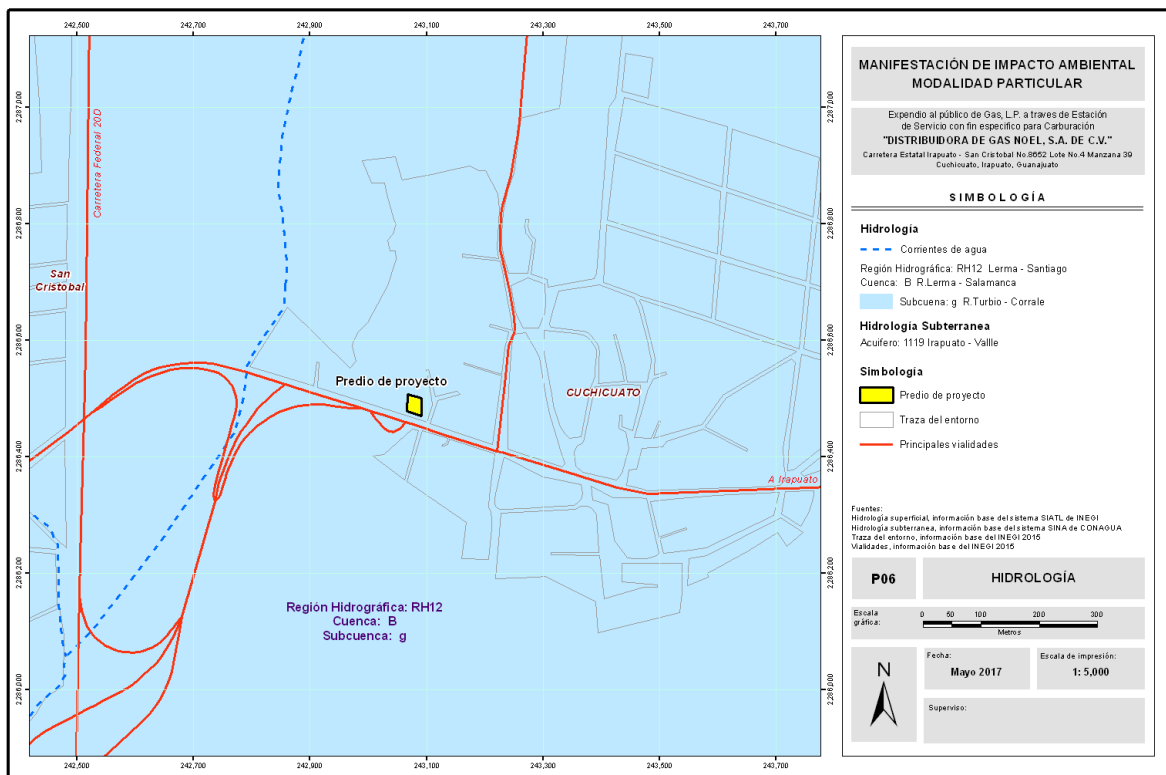
Considerando que aproximadamente nueve de cada diez litros del agua extraída se destinan para riego agrícola, de no aplicar en los próximos años medidas correctivas importantes de manera inmediata, el déficit se incrementará, impactado además por la creciente demanda urbana, provocando probablemente que se reduzca la superficie actual de riego ya que la explotación excesiva de los acuíferos obligará a convertir esas superficies en zonas temporaleras.

Del agua destinada a la agricultura, solamente un porcentaje mínimo llega a su destino, el resto se pierde por evaporación, filtraciones o fugas, problema derivado de los sistemas utilizados para su transportación como el agua rodada, además de la ineficiencia en el manejo de los pozos.

El aumento del número de pozos en los últimos años ha generado un elevado volumen de extracción, derivando en la sobre explotación de los mantos acuíferos. Se estima que gracias al sistema de presas el caudal se ha mantenido estable, aún y cuando escasea como en los últimos años. La sobreexplotación de los mantos freáticos ha obligado al establecimiento de una veda completa que no permite el incremento de la explotación de acuíferos en el Estado de Guanajuato desde 1983.

La profundidad del nivel estático, entendido este como la distancia entre la superficie del terreno y la superficie del agua en el pozo (o “espejo” de agua en el pozo), de los acuíferos del estado de Guanajuato medida en el año de 1998, se encontraba: en la porción centro – oeste, que abarca los acuíferos de Río Turbio, Silao – Romita, Valle de León, La Muralla e Irapuato – Valle, dentro de un rango de 27 a 185 metros de profundidad.

El no evitar la sobreexplotación de la perforación y el acuífero, al sobredimensionar el caudal de bombeo o debido a la ausencia de un régimen de bombeo que contemple la recuperación diaria del nivel estático, provoca una elevación del mismo, identificada en lo que se conoce como “cono de abatimiento”. Los acuíferos en el Estado en que se han generado conos de abatimiento por efectos del bombeo son:

- Silao – Romita. Se han formado dos conos, uno al norte de Silao y otro al sur en el valle.
- Irapuato – Valle.- Se han formado dos conos, uno en la ciudad de Irapuato y otro en la ciudad de Salamanca.

En este aspecto el gobierno municipal y estatal deberán establecer no sólo las estrategias necesarias y urgentes que el caso amerita, sino los recursos económicos necesarios emergentes o en cualquier esquema que den solución y sobre todo, que generen una nueva cultura de aprovechamiento del agua sin demerito de la producción agrícola la tecnología y los sistemas existen, deberán aprovecharse sin demora.

Evolución de nivel estático

Con base en análisis del 2004, se estableció un rango de abatimiento promedio anual para cada uno de los acuíferos.

Balance de Aguas Subterráneas, 2004.

Acuífero	Área de balance km ²	Entradas totales mm ³ / año	Salidas totales mm ³ / año	Cambio vol. almacenamiento mm ³ / año déficit	Abatimiento balances mts 2004	Profundidad nivel estático mts 2004
Silao - Romita	670.6	296.64	363.7	67.1	1 - 1.5	55 - 185
Irapuato - Valle	1240.8	458.0	675.8	217.8	1 - 3.0	27 - 123

Fuente: Cotas Guanajuato, 2004.

En la zona centro, los acuíferos de Irapuato–Valle presentan abatimientos promedio dentro de un rango de 1 a 3.0 metros. Se ha identificado una disminución en el abatimiento respecto a años anteriores. Se puede establecer que esta situación está directamente relacionada con las lluvias excedentes de los últimos años y a que se hayan dejado de utilizar una cantidad significativa de pozos agrícolas. Los resultados del balance de para el acuífero profundo del acuífero Silao – Romita es de -33 mm³.

De acuerdo al “Prontuario de información geográfica municipal de los Estados Unidos Mexicanos”, la hidrografía del municipio de Irapuato, Gto., es la siguiente:

HIDROGRAFÍA	
Región hidrológica:	Lerma – Santiago (100%)
Cuenca:	R. Lerma – Salamanca (100%)
Subcuenca:	R. Guanajuato (61.9%), A. Temascalatío (25.5%) y R. Turbio – Corralejo (12.6%).
Corrientes de agua:	Perenne: Guanajuato Intermitentes: Temascalatío y La Lobera
Cuerpos de agua:	Intermitentes: (0.8%): El Conejo Segundo y San José.

Tabla III.4.d)-D1. Hidrografía

Enseguida se presenta una tabla que contiene información obtenida a través de la inspección realizada en coordinación con la Unidad Municipal de Protección Civil y la Coordinación Ejecutiva de Protección Civil del Estado de Guanajuato:

Punto inspeccionado	Ubicación	Condiciones	Recomendaciones
1.- Parteaguas, Escorrentía natural	San Felipe Calicha	Las viviendas se encuentran cerca de un parteaguas	Se recomienda dar seguimiento a la situación, así como capacitar a brigadas comunitarias
2.- Bordo Pollet, Talud	San Antonio Caliche	Se observa que el bordo presenta debilidad sobre el talud en una longitud aproximada de quince metros, se sabe también que este se construyó sin autorización	Se recomienda notificar a los propietarios del terreno donde se encuentra construido el bordo no rehabilitar el talud, debido a que no cuentan con permiso de la CONAGUA para operar. También se recomienda dar seguimiento y actualizar las brigadas comunitarias de protección civil
3.- Bordo sin nombre, Vertedor	San Bartolo	Se observa que el vertedor del bordo desfoga sus aguas de excedencia hacia la localidad de San Bartolo	Se recomienda notificar al usuario que el desfogue del vertedor del bordo afecta a la localidad de San Bartolo, por lo que deberá reubicar el vertedor, además de retirar la vegetación existente sobre el talud ya que esta es motivo de debilidad, asimismo protección civil municipal deberá de actualizar las brigadas comunitarias de protección civil
4.- Bordo el Ahogado, Talud	La Cueva	El talud del bordo presenta vegetación	Se recomienda notificar al usuario mantener el vertedor libre de obstáculos y remover la vegetación del talud para evitar daños al bordo. Asimismo protección civil municipal deberá de implementar brigadas de protección civil comunitarias

Tabla III.4.d)-D2. Resultados de la inspección realizada en coordinación con la Unidad Municipal de Protección Civil y la Coordinación Ejecutiva de Protección Civil del Estado de Guanajuato

Enseguida se presenta una imagen con las zonas inundables en el municipio de Irapuato, Gto.:



Figura III.4.d)-D4. Zonas inundables

Cabe destacar que en la cercanía de la zona del proyecto, no se detectó algún cuerpo de agua que pudiera ser afectado de manera negativa por la realización del proyecto.

El municipio de Irapuato se encuentra ubicada dentro del Acuífero Irapuato - Valle de Santiago, entre las coordenadas 101° y 102° Longitud Oeste y los 20° y 21° de Latitud Norte, está ubicado en la parte centro sur del Estado de Guanajuato. La superficie que comprende el acuífero Irapuato-Valle de Santiago es de aproximadamente 2458.495 km² el cual fue establecido en el las ultimas delimitaciones realizadas en el 2009, lo cual representa un aumento de 9.13 % de la superficie anterior, que corresponde un 8.1% de la superficie estatal.

Dentro de los límites que ocupa el acuífero del Valle de Irapuato y Valle de Santiago, existen 15 municipios, los 6 más importantes por su población son Irapuato, Salamanca, Valle de Santiago, Jaral del Progreso, Cortazar y Pueblo Nuevo. Estos municipios agrupan a 816,255 habitantes, que representan el 17.5% de la población del estado y el 98.4% de la zona de estudio. Los otros 9 municipios se incluyen marginalmente en la zona de estudio y son: Abasolo, Allende, Guanajuato, Dolores Hidalgo, Huanímaro, Santa Cruz de Juventino Rosas, Salvatierra, Yuriria y Villagrán; en algunos es tan pequeña la proporción de territorio que se incluye en la poligonal del acuífero, que no hay población registrada habitando en ella. La población total

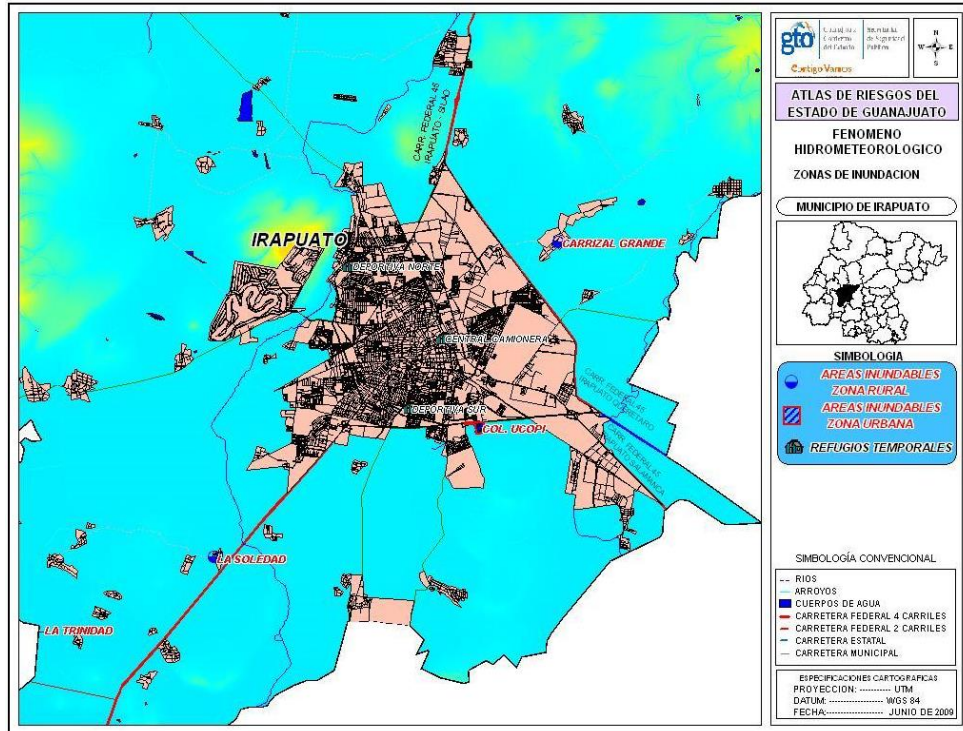
para el año 2002 era de 829,656 habitantes, lo que representa una densidad de población de 330,40 hab/km².

El Sistema de Información Geográfica de Acuíferos y Cuencas (SIGACUA) de la CONAGUA, señala la siguiente información sobre El Acuífero Irapuato – Valle de Santiago:



Figura III.4.d)-D-5. Acuífero Irapuato - Valle de Santiago

En este aspecto y de acuerdo con la regionalización de la Gerencia de Aguas Subterráneas Subdirección Técnica, Comisión Nacional del Agua (CONAGUA), en las inmediaciones del área del municipio de Irapuato ya se tiene un sistema hidrogeológico conformado por el acuífero denominado como Irapuato - Valle de Santiago No. 1119, este sistema está constituido por dos elementos, en la base se encuentran secuencias de lavas almohadilladas, intercaladas con rocas piroclásticas ácidas y básicas, que sobreyacen a la Formación La Esperanza.

A estas lavas se les identifica como Formación La Luz, descrita como una secuencia de lavas almohadilladas y lavas masivas de composición basalto-andesíticas, que en la cima presenta secuencias interestratificadas de materiales sedimentarios compuestos por rocas calcareoarcillosas con intercalaciones de pedernal. Estas secuencias afloran en la carretera que conduce del Cerro El Cubilete al Mineral de La Luz, el espesor aproximado de esta unidad es de 1000 m. La edad se determinó basándose en estudios micropaleontológicos relacionando la microfauna observada con registros de edad Jurásico Superior-Cretácio Inferior y por estudios radiométricos de los basaltos, los cuales reportan una edad de 108.4 ± 2 millones de años, con lo que se confirma una edad Cretácica.

En la siguiente imagen se muestra la ubicación del Acuífero Irapuato - Valle de Santiago:

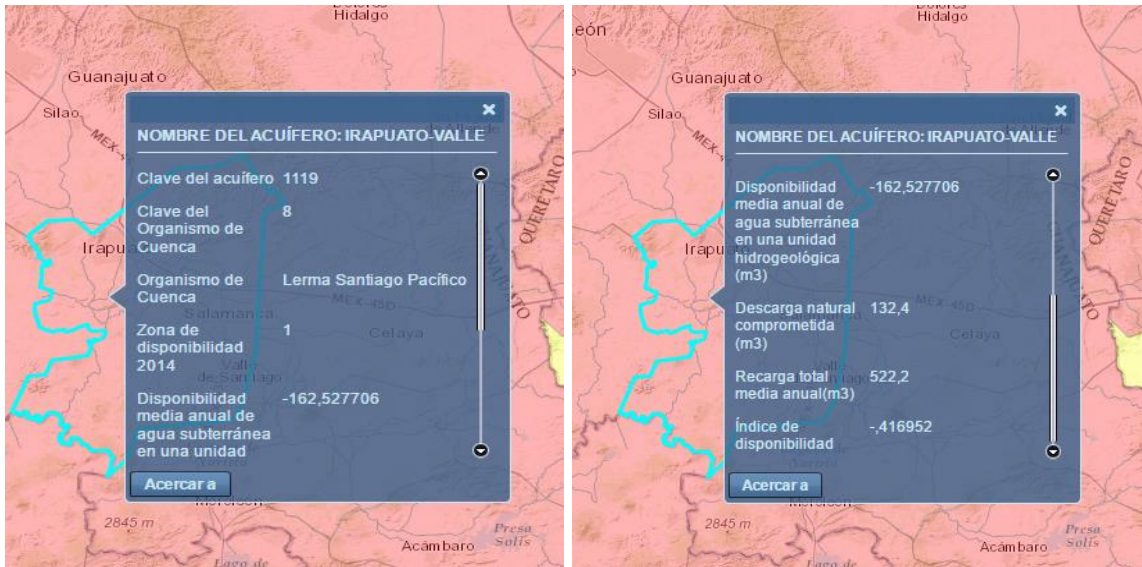

Figura III.4.d)-D-6. Ubicación del Acuífero Irapuato - Valle de Santiago. (COTAS Guanajuato).

Aspectos bióticos

A). Vegetación terrestre

Es evidente que la influencia del hombre sobre la vegetación y fauna del municipio de Irapuato, Gto., han producido una fuerte afectación, de tal forma que la vegetación original actualmente solo se encuentra en las orillas de los cultivos agrícolas formando hileras de árboles para delimitar los linderos de los predios.

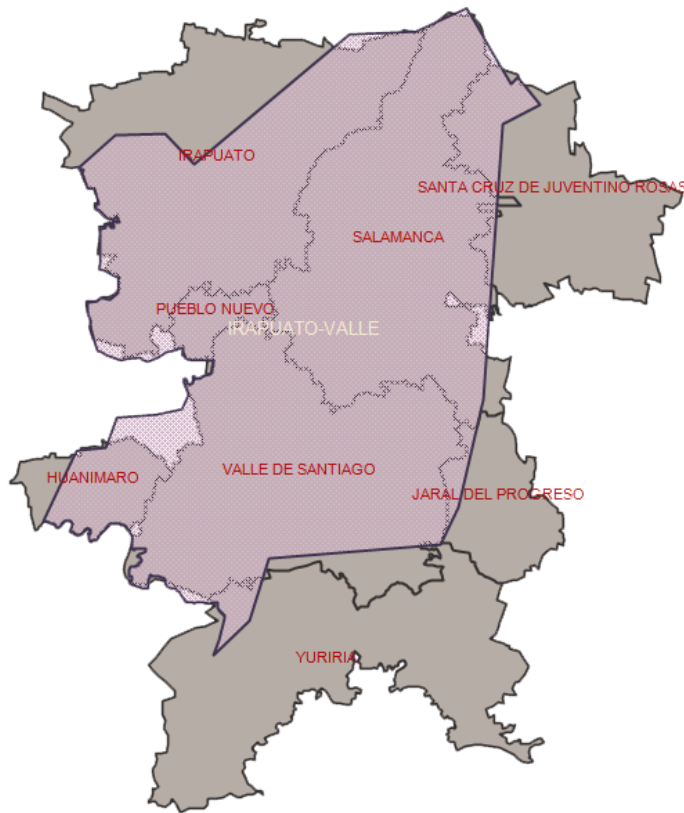
Rzedowski (1978) afirma que muy probablemente los suelos que hoy sustentan los grandes campos de cultivo del Bajío Guanajuatense, anteriormente eran grandes extensiones de mezquiales dominados por *Prosopis laevigata*.

En este Municipio las especies forrajeras existentes son pata de gallo, zacatón amor, flechilla, tempranero, tres barbas, navajita filiforme y glandular, banderitas, colorado, búfalo, falsa grama, popotillo, cola de zorra, lanudo y lobero. También son comunes los huisaches, nopales y casahuates.

Áreas naturales protegidas

Con el propósito de garantizar la preservación y conservación de nuestro patrimonio natural y asegurar el aprovechamiento sustentable y disponibilidad de los recursos naturales en el Estado de Guanajuato, a partir del año 1997 el Ejecutivo del Estado ha venido realizando la declaratoria y manejo integral de Áreas Naturales Protegidas.

En el Municipio de Irapuato se encuentra el Área Natural Protegida (ANP) **Cerro de Arandas**:

“**Cerro de Arandas**”, cuenta con una superficie de 4,816.23 hectáreas, decretada el 25 de noviembre de 2005, en la categoría de Área de Uso Sustentable y la cual se ubica en el Municipio de Irapuato.

Esta ANP se ubica al Noroeste del municipio de Irapuato y colindando con la cabecera municipal se localiza la zona del Cerro de Arandas, con un clima templado subhúmedo.

Se caracteriza por la presencia de dos elevaciones, el Cerro de Arandas que tiene presencia de bosque tropical caducifolio, con especies como Copal *Bursera* spp., Pochote *Ceiba aesculifolia*, y Tepame *Acacia pennatula*; y el Cerro de Bernalejo que es considerado como monumento natural de connotación histórica.

Comprende también el conjunto hidrológico conformado por el Río Silao que en el período de lluvias ocupa una gran parte del área protegida y la Presa del Conejo, colindante con el Cerro de Arandas, que constituye un importante potencial para propiciar la infiltración y recarga del acuífero de la región ya que el subsuelo está constituido por una alternancia de materiales aluviales, sedimentos lacustres y coladas de lava que en su mayoría se comportan como permeables.



Figura III.4.d)-A)1. Área Natural Protegida “Cerro de Arandas”.

Como ya se mencionó anteriormente, en el interior del sitio del proyecto existe vegetación arbórea, la cual consiste en:

CANTIDAD	ESPECIE	UBICACIÓN	TRATAMIENTO
1	Huizache	Lindero sur fuera del predio	Tala
1	Jacaranda	Lindero sur fuera del predio	Tala
1	Jacaranda	Lindero oeste dentro del predio	Trasplante hacia el lindero norte del predio, ya que se encuentra en área de circulación del proyecto
1	Guayabo	Lindero este dentro del predio	Tala, ya que se ubica cerca de tanque de almacenamiento
1	Limón	Lindero este dentro del predio	Respetara
1	Granada	Lindero norte dentro del predio	Respetara
1	Limón	Lindero norte dentro del predio	Respetara



Foto III.4.d)-A)1. Tipo de vegetación existente en el interior del predio



Foto III.4.d)-A)2. Tipo de vegetación existente en el interior del predio



Foto III.4.d)-A)3. Otra vista de la vegetación existente en el interior del predio

Aquí vemos el estado de la vegetación del sitio del proyecto de acuerdo con la fotos anteriores, como se puede observar no hay especies catalogadas con la NOM-059-SEMARNAT-2010, Protección ambiental-Especies nativas de

México de flora y fauna silvestres-Categorías de riesgo y especificaciones para su inclusión, exclusión o cambio-Lista de especies en riesgo.

De acuerdo al “Prontuario de información geográfica municipal de los Estados Unidos Mexicanos”, el Uso de Suelo y Vegetación dominantes del municipio de Irapuato, Gto., son los siguientes:

USO DE SUELO Y VEGETACIÓN	
Uso del Suelo	Agricultura (74.7%) y zona urbana (8.1%)
Vegetación	Selva (9.2%), pastizal (2.8%), matorral (1.1%) y bosque (3.3%).

Ver la siguiente imagen:



Figura III.4.d)-A)2. Uso de Suelo y Vegetación

EN EL SITIO DEL PROYECTO:

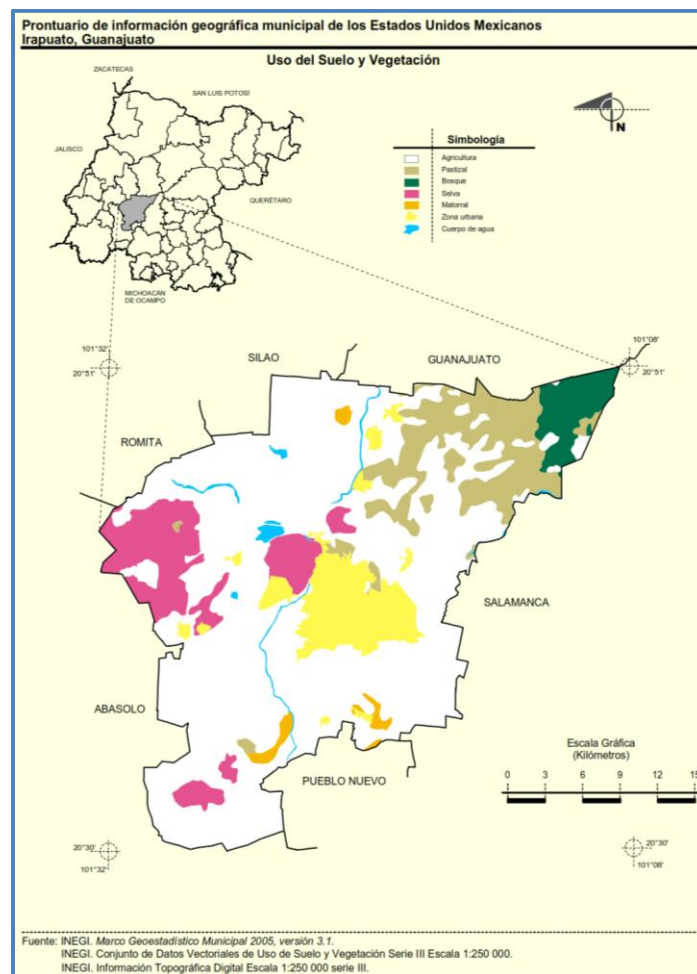

Figura III.4.d)-A)3. Plano de Vegetación y usos de suelo.

Como se puede apreciar en el plano cartografico, en la zona de estudio el tipo de vegetación y uso del suelo es considerada como Agricultura de Temporal, por lo que no interfiere en el proyecto.

Para completar la información en el Ordenamiento Territorial del Estado e Guanajuato (2000). Se refiere a la vegetación que se encuentra en la zona del Gran Bajío o Bajío donde pertenece el Municipio de Irapuato como:

Mezquital.

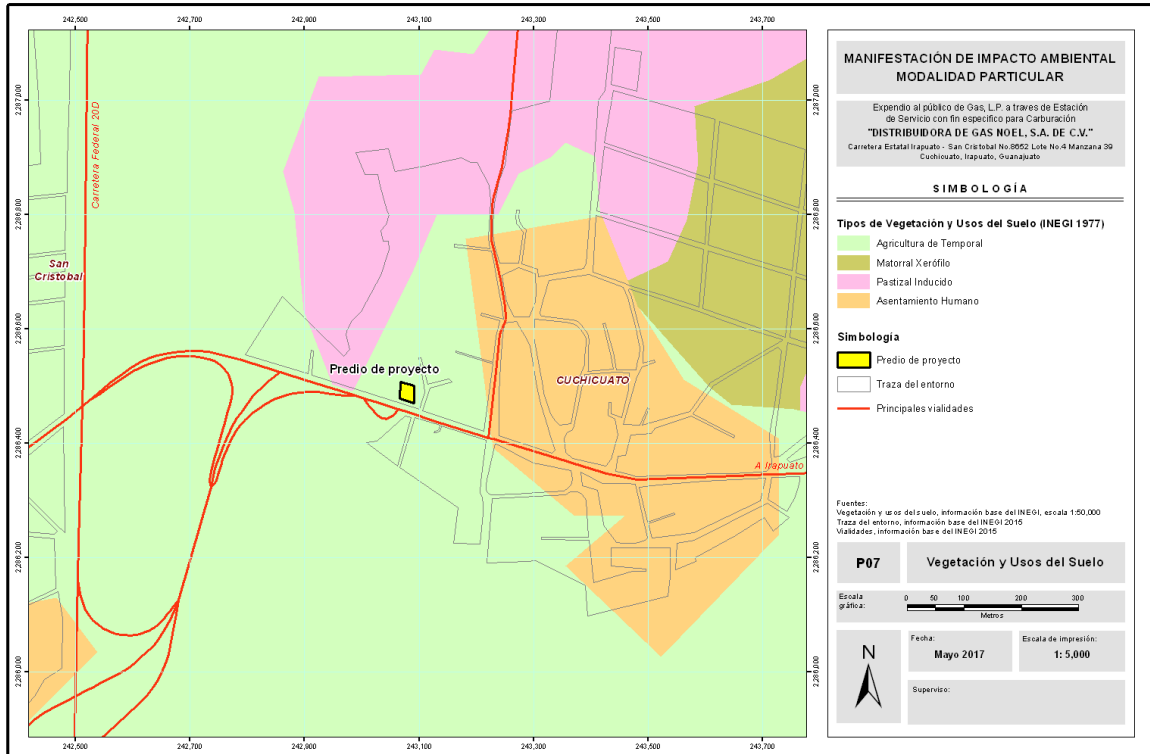
El mezquital es una comunidad abierta, dominada por *Prosopis sp.*, árbol que tiene un fuste bien definido, que en la mayoría de los casos sobrepasa los 4 metros de altura. Por lo general se desarrolla en suelos profundos, motivo por el que a veces se elimina para poder dedicar los suelos a la agricultura.

Este tipo de vegetación es llamado selva baja espinosa por Miranda y Hernández (1963). Rzedowski (1978) ubica el mezquital en lo que denomina bosque espinoso, que agrupa a las comunidades que tienen características de ser bosques bajos y cuyos componentes, o al menos la mayoría, son árboles espinosos.

El bosque espinoso ocupa una gran extensión continua en la Planicie Costera Noroccidental, desde Sonora hasta la parte meridional de Sinaloa y continua a lo largo

de la costa del Pacífico en forma de manchones aislados hasta la depresión del Balsas y el istmo de Tehuantepec. Del lado del Golfo de México ocupa amplias superficies de la Planicie Costera Nororiental, incluyendo partes de San Luis Potosí y del extremo septentrional de Veracruz. En la Altiplanicie se presenta en forma de una ancha faja en la región conocida como “Bajío”, que ocupa gran parte de Guanajuato, así como áreas adyacentes de Michoacán y Querétaro.

Se encuentran en una transición difícil de interpretar con el pastizal y amplias regiones por un bosque muy abierto de *Prosopis* y gramíneas. Esta situación hizo que Leopold (1950) denominara a esta comunidad vegetal como “mezquite-grassland” en la cual incluyó todos los mezquites y gran parte de los zacatales (Rzedowski, 1978). En los mezquites abundan con cierta frecuencia cactáceas candelabroformes.

En Guanajuato este tipo de vegetación se supone fue muy frecuente en otras épocas. Actualmente sólo queda reducida a tres pequeñas zonas al suroeste del estado, entre cultivos de riego. Muy probablemente los suelos que hoy sustentan los grandes campos de cultivos del Bajío Guanajuatense, anteriormente eran grandes extensiones de mezquiteal (Rzedowski, 1978).

Las especies presentes son *Prosopis laevigata* en la Mesa Central y *Prosopis juliflora* y *Prosopis spp.* (SPP, 1980) en el Eje Neovolcánico. Estas especies están acompañadas por:

Opuntia streptacantha

Yucca decipiens

Jatropha dioica

Cenchrus spp., entre otros.

Matorral subtropical.

Bajo el nombre de “matorral subtropical”, Rzedowski y McVaugh (1966), describen una serie de comunidades vegetales que posiblemente representen, al menos en parte, fases sucesionales más o menos estables del bosque tropical caducifolio (Rzedowski, 1978). Puede presentarse bajo una forma cerrada, pero a menudo también es abierto, con muchos espacios cubiertos por gramíneas. En México se encuentran en el occidente y en el centro.

Algunas de las especies más frecuentes son: casahuate (*Ipomoea spp.*) y tepame (*Acacia pennatula*) etc.

El hombre utiliza esta zona de vegetación para la agricultura de temporal y la ganadería.

En Guanajuato, por la disposición que guarda este tipo de vegetación en relación con el terreno ocupado por la agricultura de riego y de temporal, se puede suponer que estuvo ampliamente representado en la zona del Bajío (provincias de El Bajío Guanajuatense y Sierras volcánicas del Sureste Guanajuatense). Entre las especies presentes se pueden citar:

Ipomoea intapilosa,

Acacia schaffneri,

Eysenhardtia polystachya,

Acacia pennatula,

Myrtillocactus geometrizans, (SPP, 1980).

B) Fauna

Fauna característica de la zona.

Debido al tipo de hábitat en la zona existe una gran diversidad de fauna tanto de invertebrados como vertebrado, sin embargo por toda la alteración causada a los sistemas ecológicos las especies han disminuido, conservándose aquellas que se han adaptado a las alteraciones antropológicas causadas.

“El estado de Guanajuato no se caracteriza, salvo en el caso de aves, por ser uno de los más diversos faunísticamente hablando del país, esto por el creciente nivel de deforestación y de la ampliación de la frontera agrícola, elementos intrínsecamente ligados a los procesos de pérdida de fauna. En el siguiente cuadro podemos observar la riqueza faunística en el estado de Guanajuato, de acuerdo a los datos presentados por Eleazar Loa Loza en 1996, en su trabajo “Plan de acción para el establecimiento y operación de un Sistema de Áreas Naturales Protegidas para el Estado de Guanajuato.

Grupo	Especies en Guanajuato	% respecto al total nacional
AVES	345	32.55
MAMIFEROS		

REPTILES	60	13.00
ANFIBIOS	52	13.55
PECES	16	0.06
	9	0.02

Tabla III.4.d)-B)1. Riqueza Faunística de Guanajuato.

“Especies dominantes propias de Guanajuato”

Considerando la orografía tan complicada que se presenta en el estado, es difícil señalar límites bien definidos de zonas bióticas, algunas de las cuales se diseminan por diferentes partes del estado. Las especies dominantes se presentan por tipo de vegetación, por ser la división más clara.

“En el Matorral las especies dominantes y más comunes son los roedores y murciélagos, serpientes de cascabel, coyote, coatí, zorrillo y esporádicamente el pécarí de collar.”

Siendo factores íntimamente relacionados, las afectaciones a la cubierta vegetal, debido principalmente a los usos del suelo, han provocado la alteración del hábitat de la fauna, al grado de que solo se reportan algunas especies que han soportado la fuerte presión ejercida sobre ellas, tales como los pequeños mamíferos “Ratón de campo (*Chaetodipus hispidus*)” y algunas especies de aves “Urraco (*Quiscalus mexicanus*) y Gorrión (*Carodacus mexicanus*)”, así como varios tipos de insectos “Abejas (*Apis mellifera*), Avispas (*Psyllaephagus bliteus*) y Hormigas (*Atta spp.*)”.

En Irapuato se puede encontrar una variedad de animales:

Mamíferos (pequeños). Tales como el tlacuache (*Didelphys marsupiales*), rata de campo (*Perognathus flavus*), coyote (*Canis latrans*), tuza (*Spermophilus mexicanus*) y liebre (*Lepus callotis*). Todos ellos considerados escasos.

Aves. Golondrina tijereta (*Hirundo rustica*), Cardenal rojo (*Cardinales cardinales*), cuervo (*Corvus sp*), Garrapatero (pijuy *Crotophaga sulcirostris*), Paloma huilota (*Zenaida macrura*), Sastrecito (*Psaltriparus minimus*), Cuitlacoche (*Toxostoma curvirostre*), Tutubichín (*Pyrocephalus rubinus*), Pájaro madrugador (*Tyrannus vociferans*), Tórtola colilarga (*Columbina inca*) y el gavilán (*Accipiter cooperi*), clasificado como amenazado de acuerdo a la NOM-59-SEMARNAT-2001.

Reptiles. Lagartijas (*Sceloporus* sp), Alicante (*Pituophis deppei*), Víbora de cascabel (*Crotalus* sp), Víbora chirrionera (*Masticophis flagellum*), consideradas éstas últimas como de Protección Especial y Amenazada respectivamente por la misma norma.

La zona de estudio y la mayoría de los predios de los alrededores se caracterizan por estar desprovistos de su vegetación original, debido a su urbanización; no se encontraron evidencias de presencia de fauna en el sitio del proyecto, sin embargo se puede considerar que los órdenes representativos en esta zona de estudio son las aves y los insectos.

El sitio se encuentra sensiblemente afectado por las actividades antropogénicas, ya que en las colindancias del predio y en su interior se puede observar actividades agrícolas. Debido a lo señalado, la fauna existente es aquella que se ha venido adaptando a las características de la zona. Es importante señalar que dentro del terreno no se apreciaron nidos o madrigueras de fauna silvestre, muy probablemente porque en la zona de influencia del proyecto existen actividades agrícolas, unidades habitacionales, así como actividades comerciales y de servicios diversos, además de que en la cercanía existen vialidades por donde diariamente transita un número considerable de unidades vehiculares desde hace ya varios años.

Se considera que durante las actividades propias de la obra de construcción del proyecto, la fauna existente podría desplazarse a sitios colindantes, sin embargo y como ya se mencionó la fauna existente ha tenido la capacidad de adaptarse a las áreas suburbanas y a cohabitar de alguna manera con las personas y sus actividades diarias.

Paisaje

El valor del paisaje en el sitio del proyecto no es relevante debido a las características de urbanización que se presentan en la zona. Enseguida se presentan varias fotografías en las que se puede apreciar las condiciones de urbanización en el sitio del proyecto:



Vista desde la Carretera Estatal Irapuato – San Cristóbal, hacia la colindancia Oeste, en donde se aprecia el fondo el paso del Libramiento Poniente de Irapuato. .



Vista desde las fincas ubicadas en la zona de estudio. .



Vista desde la Carretera Estatal Irapuato –San Cristóbal, en donde se aprecia casas habitación de la zona de estudio.



Vista desde la Carretera Estatal Irapuato –San Cristóbal, en donde se aprecia la colindancia oeste del predio.

Medio socioeconómico

1. Demografía

La población en el Municipio de Irapuato, según el Censo 2010 es de 529,440 habitantes, lo que representa el 9.7% de la población total del Estado, de éstos 254,784 son hombres (48.12%) mientras las mujeres son 274,656 (51.88%), se hace la observación que los porcentajes de la población por sexos son con base en el población municipal, en número absolutos se observa que predominan las mujeres con 19,872 más que hombres.

En un periodo de tiempo comprendido de 5 años de 2005 a 2010 se tuvo un crecimiento poblacional de 66,337 personas que representan un 12.52% de la población del municipio y aún no existe una proyección ajustada de población para el año 2015 por CONAPO.

La distribución de las localidades del municipio de Irapuato, según su número de habitantes, además de la cabecera municipal se encuentra conformada por 479 localidades y cuenta con 12 localidades que tienen más de 2,500 habitantes.

De acuerdo con el Catalogo de Localidades de la SEDESOL con clave del INEGI 110170082 Cuchicuato, se señala que en la zona en donde se encuentra el predio del proyecto con ubicación en la Carretera Estatal Irapuato a San Cristóbal No. 8652 del Poblado Cuchicuato, Municipio de Irapuato, se tiene un total de 2,896 habitantes (1,551 mujeres y 1,345 hombres, INEGI 2010), los cuales pueden ser afectados o beneficiados con la construcción de la Estación de Carburación para Gas L.P.



Figura III.4.d)1-1. Datos Localidad Noria de Mosqueda SEDESOL

2. Factores socioculturales

Los factores socioculturales son aquellos que se transmiten principalmente a través del núcleo familiar, o en el seno de organizaciones civiles o gubernamentales de los tres niveles de gobierno.

En la zona de influencia del proyecto no hay registros de actividades culturales o religiosas. Sin embargo en el municipio de Irapuato, Gto., las principales actividades culturales son:

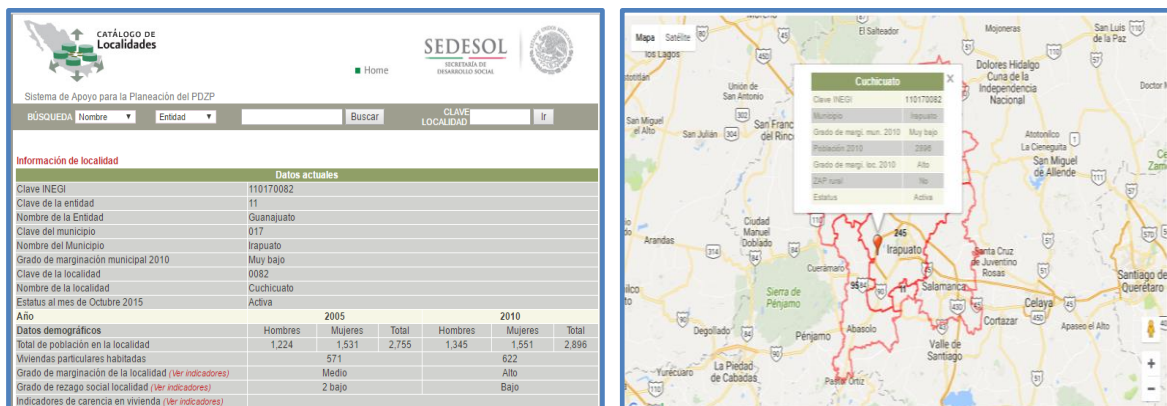
- **Festividades y Tradiciones:**

A continuación se muestran los principales festejos que se realizan a lo largo de año en todo el municipio:

FESTIVIDADES Y TRADICIONES EN EL MUNICIPIO DE IRAPUATO	
Cabalgata de Reyes (5 de enero)	Mágica noche de fantasía, donde chicos y grandes se reúnen para ver a los tres magos de oriente, desfilan por las principales calles de Irapuato.
Fundación de Irapuato (15 de febrero)	Tradicional conmemoración de la fundación de Irapuato, con actos cívicos, eventos artísticos, culturales y deportivos.
Expo - Fresas (marzo - abril)	Feria a nivel regional que presenta exposiciones comerciales y artesanales, formando parte del conjunto llamado Parque Hidalgo eventos artísticos y culturales, con instalaciones propias al sur de la ciudad.
Semana Santa (marzo - abril)	Actos religiosos, representaciones bíblicas y escenificación de la Pasión de Cristo, hacen de la semana santa en Irapuato una tradición muy rica y atractiva. Es famosa la elaboración de "palmas benditas" hechas por indios venidos de Michoacán y el Estado de México, el Domingo de Ramos en la Plazuela Hidalgo.
Virgen de la Soledad (30 de abril)	Fiesta religiosa con múltiples actividades en honor a la patrona de la ciudad.
Romería del DIF (12 de octubre)	Kermés realizada en el parque Hidalgo con la finalidad de celebrar el día de la raza con música, comida y diversión para toda la familia.
Diciembre	Durante los 12 primeros días de diciembre se efectúan peregrinaciones en honor de la Virgen de Guadalupe.
Virgen de Guadalupe (12 de diciembre)	Fiesta religiosa con múltiples actividades en honor a la virgen de Guadalupe, patrona de todos los mexicanos.
Barrios Populares (1 al 31 de diciembre)	Fiestas tradicionales cuyo origen se remonta a mediados del siglo XIX, en los antiguos barrios de Santiago, San Vicente, San José, San Miguel, El Señor de la Salud, San Cayetano y Santa Anita. En la actualidad se celebran en toda la ciudad, caracterizándose por la creatividad de cada barrio en la realización de su festejo. Celebración profano religiosa en honor a Nuestra Señora de Guadalupe.

Tabla III.4.d)2-1. Festividades y Tradiciones que cuenta el municipio de Irapuato, Gto.

- **Música:**

La música que se escucha es la mexicana e internacional.

- **Artesanía:**

En el Municipio de Irapuato, los artesanos trabajan con esmero la alfarería, talabartería, juguetería, piñatas, sarapería y los dulces regionales. Estos artículos se pueden adquirir en los mercados de la ciudad.



- **Gastronomía:**

El municipio de Irapuato es fundamentalmente famoso por su producción en fresas manjar que se vende en las presentaciones: al natural, cristalizada, en mermelada o conserva, congelada, con crema y azúcar. Igualmente tradicionales son algunos platillos cocinados principalmente a base de nopal con calabacitas, por ser productos naturales de la región desde tiempo inmemorial, como la sabrosa y muy refrescante agua fresca que se ofrece el día viernes de Dolores en las visitas que se hacen a los altares respectivos, hecha con la mezcla de naranja, plátano, manzana, betabel, lechuga finamente picada, agua fría, azúcar al gusto y canela molida.



- **Lugares Turísticos:**

LUGARES TURISTICOS DE IRAPUATO	
<p>Fuente de Aguas Danzarinas Un verdadero arcoíris que no sólo se percibe por el sentido de la vista, si no que va acompañado de sonoridad que contagia y anima a los espectadores de un verdadero espectáculo de luz y sonido.</p>	
<p>Monumento al Papa Juan Pablo II Estatua de bronce de su Santidad Juan Pablo II ubicada en plazuela Miguel Hidalgo al lado izquierdo de la Catedral.</p>	
<p>Centro de Convivencia Infantil Sitio de recreo para la familia, considerado como pulmón de la ciudad en el que se encuentran juegos: infantiles, pista de patinaje, alberca, cenadores, canchas y áreas verdes, que son la delicia de los visitantes. El Parque Hidalgo se encuentra al sur de la ciudad, es un parque de recreo que cuenta con zoológico y tiene un lago, áreas verdes de descanso y muchos atractivos más para la familia.</p>	
<p>Jardín Hidalgo o Jardín Principal En 1890 se inicia su construcción y desde entonces es el espacio oficial abierto de Irapuato; destaca por sus bellos laureles de la India, sus bancas del siglo pasado y la Torre del Reloj, en donde están ubicadas las oficinas de la Delegación de Turismo.</p>	
<p>Estadio Sergio León Chávez Sede del Campeonato Mundial de Fútbol México 1986, con una capacidad aproximada para 32 mil espectadores. Presenta encuentros de fútbol durante la temporada.</p>	
<p>El Parque Irekua Se ubica en un espacio de 13 hectáreas, y cuenta con atractivos como el Obelisco, obra del maestro Salvador Almaraz, colocada en el centro de un espejo de agua. El parque tiene también una pista para correr, para bicicletas, pista de enfriamiento, pista para patinar y para andar en patines; tirolesa y muro de escalada, circuito de educación vial. El Parque Irekua, que se encuentra ubicado en el centro de la ciudad, tiene un área de mascotas, juegos para personas con discapacidad, canchas de futbol, basquetbol y volibol, área de juegos infantiles y un muro llorón donde los niños podrán jugar y por las tardes disfrutar de películas.</p>	
<p>El Zoológico de Irapuato Es un lugar ideal para visitar en familia. Tiene una colección de diferentes especies de animales y además que está permitido tener contacto con la mayoría de los animales. El zoológico cuenta con tres para su recorrido.</p>	

Figura III.4.d)2-2. Centros Turísticos del Municipio de Irapuato.

- **Patrimonio Histórico**

En el cual se caracterizan los monumentos históricos-artísticos y arqueológicos que puedan ubicarse en su zona de influencia, estos sitios se localizarán espacialmente en un plano.

En los que respecta al patrimonio histórico con el que cuenta el Municipio de Irapuato, son los siguientes:

PATRIMONIO HISTÓRICO Y CULTURAL DE IRAPUATO	
<p>Catedral de Irapuato Construcción barroca del siglo XVII con magníficas portadas del mismo estilo y retablos interiores neoclásicos de muy buena factura. De una sola nave, con planta de cruz latina y su única torre, representan las modalidades de su estilo propio, así como ciertas características de la arquitectura religiosa de Irapuato.</p>	
<p>Ex – Colegio de la Enseñanza (Presidencia Municipal) Construcción de un excelente estilo neoclásico, fue realizada como colegio de niñas entre 1800 y 1804 y fue atendido por las religiosas de la Orden de María y Enseñanza. Siendo una de los espacios abiertos más grandes realizados durante los 300 años de colonia es ahora sede de la Autoridad Municipal.</p>	
<p>Ex - Convento de las Religiosas de la Orden de María y Enseñanza Anexo al Ex-Colegio de la Enseñanza se encuentra la doble arquería de este convento inacabado, similar en el estilo al mencionado colegio luciendo la sobriedad de su estilo neoclásico.</p>	
<p>Fuente de los Delfines (o Florentina) Una de las tres fuentes idénticas que, de bronce y fundidas en Florencia Italia, donó a Guanajuato el emperador Maximiliano de Habsburgo, alrededor de 1865.</p>	
<p>Casa de la Cultura Irapuato Edificio de estilo neoclásico, con un bello patio rodeado de columnas neojónicas en donde se ofrece al público talleres en las diferentes disciplinas del arte y exposiciones permanentes y/o temporales de pintura, escultura y otras manifestaciones de la plástica local, nacional e internacional.</p>	
<p>Reloj de Sol Situado en la Plazuela Juan Álvarez y con un centenar de años de existir es por su belleza y originalidad, una de las piezas labradas en cantera que se conservan como atractivo para los conoedores.</p>	
<p>Jardín Hidalgo o Jardín Principal En 1890 se inicia su construcción y desde entonces es el espacio oficial abierto de Irapuato; destaca por sus bellos laureles de la India, sus bancas del siglo pasado y la Torre del Reloj, en donde están ubicadas las oficinas de la Delegación de Turismo.</p>	

<p>Monumento a Vasco de Quiroga El más representativo de Irapuato. En 1947 se conmemoró lo que se aceptaba como cierto, aunque los datos posteriores lo desmienten: la fundación de Irapuato en 1547. El trabajo escultórico se le encomendó al artista Ernesto Tamariz. Inaugurado el 14 de febrero de 1947, al inicio de las festividades tradicionales, aunque erróneas, cuatro veces centenarias de nuestro nacimiento urbano, la escultura representa al obispo michoacano, Tata Vasco vestido con su ropa episcopal y en actitud muy suya, de protección a un nativo lugareño.</p>	
<p>Templo Hospitalito Este hermoso templo estilo barroco en sus principios fue solamente una capilla. Su nombre hace referencia al origen que tuvo, pues se dice que era parte de un hospital de indios aunque también se le conoce como el “Templo de Nuestra Señora de la Misericordia”. Es uno de los templos más antiguos en la ciudad y data de 1617.</p>	
<p>Templo de San José Este templo junto con el Hospitalito son unos de los más antiguos en la ciudad, su construcción fue en el siglo XVI. Anteriormente se llamaba “Templo de San José de los Indios Otomíes” pues era donde habitaban indios. Tiene un estilo barroco en la entrada y por dentro es muy sencillo pero sobrio. Se encuentra atrás de las “Fuentes de Aguas Danzarias” en el centro de la ciudad.</p>	
<p>Templo de Nuestra Señora de la Soledad Te sorprenderás al visitar este grandioso templo y es que desde su entra hasta su interior está lleno de figuras y diseños sorprendentes además de una estructura impresionante. Fue construido a principios del siglo XVIII, su fachada es de estilo barroco y por dentro predomina el estilo neoclásico.</p>	
<p>Santuario de Nuestra Señora de Guadalupe Como cada templo en Irapuato hay algo que lo diferencia entre los demás, en su interior tiene hermosos decorados con oro de hoja. Fue construido a finales del periodo neoclásico en el año 1880 por los padres Josefinos. No dudes en visitar este hermoso templo ya que es uno de los más hermosos en centro de México.</p>	

Tabla III.4.d)2-3. Patrimonio histórico con el que cuenta el municipio de Irapuato, Gto.

En este punto vemos que el sitio se encuentra en una zona prácticamente de uso agrícola, comercial y servicios, fuera de la mancha urbana y de los sitios considerados como patrimonio histórico del municipio de Irapuato, Gto., por lo que el proyecto no representa riesgo alguno a estos.

Diagnóstico ambiental

La zona de estudio está siendo alcanzada por la mancha urbana del municipio de Irapuato, aunque en la zona de influencia del proyecto aún se encuentra en una zona suburbana, existen varios terrenos agrícolas y baldíos sin actividad alguna, también existen zonas habitacionales, comerciales y de servicios a sus alrededores. Se considera que los impactos generados por la obra proyectada no serán significativos, considerando que el predio en donde se construirá la Estación de Carburación para Gas L.P. ya se encuentra parcialmente intervenida, ya que esta desprovista de vegetación nativa, asimismo en sus colindancias se observan actividades comerciales y de servicios.

No obstante, la afectación generada por el retiro de la capa de suelo vegetal; así como de 1 huizache, 1 jacaranda y 1 guayabo, y el trasplante de una jacaranda dentro de la misma área del proyecto, que se hará durante la construcción de la estación de carburación, será mitigada a través del programa de reforestación de banquetas y de áreas verdes (60m²), restableciéndose así la relación entre las especies de aves adaptadas al ambiente urbano y la vegetación a ser introducida, así como también mediante la compensación ambiental que determine la autoridad competente en la materia.

Será transitorio el impacto que sufrirá la fauna, principalmente las aves, por el grado de alteración que se ocasionará en la zona de estudio debido a las obras del proyecto, es decir, cambiará temporalmente el hábitat para las aves hasta que se reforeste dicho sitio.

No habrá afectaciones a cuerpos de agua, arroyos o ríos, ya que en la zona de influencia del proyecto no se detectó ninguno de estos.

En el caso que nos ocupa, el proyecto ocupará una superficie pequeña localizada dentro de una zona suburbana del municipio de Irapuato, Guanajuato, superficie de terreno que fue ocupado anteriormente para cultivo de temporal, por lo que los impactos a ser generados debido a la construcción y puesta en marcha de la estación de carburación no ocurrirán en una zona con alto valor ambiental de ese Municipio, además de que el predio se localiza en una zona clasificada como **Área Ocupada (AO) y colindante con un Eje Regional (ER) que intersecta con un Eje Metropolitano (EM)**, por lo que es compatible con el uso de suelo **“Estación de Carburación de Gas L.P.**

El sitio del proyecto tampoco se localiza dentro de algún área natural protegida estatal o federal, ni tampoco en una zona de riesgo por inundaciones, por lo que ese sitio resulta apropiado para las actividades proyectadas debido a que no se trata de una zona con atributos ambientales importantes, además de ser una zona segura respecto al fenómeno hidrometeorológico.

Asimismo, no representa riesgo alguno para el Patrimonio Histórico o Cultural del municipio, ya que este se encuentra fuera del área de influencia de estos.

En cuanto al nivel de aceptación del proyecto por parte de la población aledaña, se tiene que ésta no lo encuentra positivo, argumentando el riesgo que implica la operación de este tipo de instalaciones, pero también se considera que son necesarias, ya que se ofrecerá un servicio necesario para la movilidad de la

población y la actividad comercial e industrial existente en el municipio de Irapuato, Gto.

Cabe destacar que las estaciones de carburación son instalaciones muy seguras, independientemente de la zona en la que se ubiquen, ya que su diseño y construcción está regulada por la norma oficial mexicana “NOM-003-SEDG-2004, Estaciones de gas L.P. para carburación. Diseño y construcción.”, la cual contiene altos estándares de calidad para materiales y equipo.

En cuanto a la identificación de fuentes de emisión de contaminantes existentes en el área de influencia del proyecto, no se detectó ninguna, ya que la zona es carente de actividades industriales que son las que podrían generar emisiones a la atmósfera, a excepción de las emisiones generadas por los vehículos automotores que circulan a diario por la zona.

III.5 e) Identificación de los impactos ambientales significativos o relevantes y determinación de las acciones y medidas para su prevención y mitigación.

Metodología para identificar y evaluar los impactos ambientales

IDENTIFICACIÓN DE LOS IMPACTOS AMBIENTALES				
SUELO	AGUA	AIRE	FLORA Y FAUNA	OTROS
(1,2) Modificación de la composición natural del suelo en el sitio del proyecto, ya que al retirar un volumen considerable de éste, incluyendo su capa vegetal, así como por la adición de material de relleno (tepetate), se contribuirá al detrimento de la fertilidad del mismo.	(1,2,3) Generación de aguas residuales producto de las necesidades fisiológicas de los trabajadores. (2) Afectación al drenaje natural del suelo debido a la adición de material de relleno (tepetate) y por lo tanto a la recarga de los mantos acuíferos en el sitio del proyecto.	(1,2,3) Generación de emisiones contaminantes a la atmósfera (gases de combustión y partículas suspendidas).	(1) Intervención de la vegetación arbórea y arbustiva. (1) Migración de insectos y microfauna hacia zonas aledañas al sitio del proyecto.	(2) Consumo de diversos materiales de construcción provenientes de la explotación de recursos naturales, por lo que se generarán efectos negativos sobre el medio ambiente. (2) Pérdida de la naturaleza y espacios abiertos en el sitio del proyecto. (2) Pérdida de la composición del paisaje en el sitio del proyecto. (1,2,3) Generación de empleo durante las diversas etapas del proyecto.

Tabla III.5.e)-1. Metodología para identificar y evaluar los impactos ambientales

Indicadores de impacto

Para la evaluación de impactos se utilizarán tres metodologías: las listas de verificación, la matriz de interacciones y la predicción de impactos ambientales.

a).- Listas de verificación

Las listas de verificación permitirán una evaluación general del proyecto de acuerdo con cada una de las temáticas analizadas:

Evaluación de los factores ambientales			
Acción	Sí	No	Observaciones
1.- El proyecto puede afectar al suelo superficial	X		El suelo retirado de la zona del proyecto se depositará en sitios autorizados por las autoridades competentes
2.- El proyecto puede afectar al subsuelo	X		Se excavará solamente hasta la profundidad indicada en el proyecto de obra
3.- El proyecto puede emitir contaminantes a la atmósfera	X		La maquinaria y equipo serán mantenidos en buenas condiciones de operación de manera que las emisiones a la atmósfera sean mínimas
4.- El proyecto puede afectar a las aguas superficiales	X		El impacto será mínimo, toda vez que no existen cuerpos o corrientes de agua cercanos
5.- El proyecto puede afectar a las aguas subterráneas	X		La afectación será mínima debido a que la profundidad del nivel freático no será alcanzada
6.- El proyecto puede afectar a la flora del sitio	X		Se retirará la capa superficial de suelo (suelo vegetal) y con ella pasto y pequeños arbustos existentes dentro del predio
7.- El proyecto puede afectar a la fauna del sitio	X		Con el movimiento de maquinaria se propiciará el desplazamiento de microfauna e insectos hacia zonas aledañas
8.- El proyecto puede afectar al paisaje	X		El impacto será mínimo, sobre todo en las etapas de preparación y construcción
9.- El proyecto puede generar empleo	X		El proyecto generará empleos directos e indirectos

Tabla III.5.e)-2. Evaluación de los factores ambientales

Evaluación del proyecto en general			
Acción	Sí	No	Observaciones
1.- La estación de carburación se construirá en base a un proyecto de obra	X		Con el fin de dar cumplimiento a los puntos que lo ameriten, más adelante se impondrán medidas preventivas y de mitigación para atenuar los efectos negativos hacia el medio ambiente.
2.- El proyecto se encuentra acorde con los proyectos de desarrollo del municipio	X		
3.- Se cuenta con un anteproyecto para la etapa de abandono del sitio		X	
4.- Se tiene considerada la reforestación de la zona del proyecto		X	
5.- Se tiene proyectada la instalación de cerca perimetral	X		
6.- Se cuenta con un programa de mantenimiento para la maquinaria y equipo	X		
7.- Se cuenta con un sistema para el manejo adecuado de los residuos que se generarán		X	
8.- Se llevará algún tipo de bitácora de obra	X		
9.- Se cuenta con los trámites correspondientes ante las autoridades	X		

Tabla III.5.e)-3. Evaluación del proyecto en general

Evaluación de la operación y mantenimiento			
Acción	Sí	No	Observaciones
1.- Se contará con un programa general de mantenimiento para las instalaciones de la estación de carburación	X		Con el fin de dar cumplimiento a los puntos que lo ameriten, más adelante se impondrán medidas preventivas y de mitigación para atenuar los efectos negativos hacia el medio ambiente
2.- Para los vehículos automotores, el mantenimiento se realizará dentro de la estación de carburación		X	
3.- Los residuos no peligrosos que se generen se almacenarán temporalmente en la zona del proyecto	X		
4.- Se contratará los servicios de recolección de los residuos no peligrosos	X		
5.- Las aguas residuales generadas en la estación de carburación serán tratadas		X	
6.- Se contará con un sistema de drenaje interno adecuado	X		

Tabla III.5.e)-4. Evaluación de la operación y mantenimiento

Lista indicativa de indicadores de impacto

a).- Matriz de interacciones

Lista indicativa de indicadores de impacto: Consiste en la elaboración de una lista de cotejo de las actividades relevantes que comprende el proyecto y que pueden generar efectos observables sobre el medio natural en que se desarrollarán. La lista indicativa de los indicadores de impacto, parte de la identificación y descripción de las etapas y actividades que componen el proyecto, como se observa en la siguiente tabla:

Lista de cotejo de las actividades relevantes del proyecto	
Etapas del Proyecto:	Actividad:
Preparación y Construcción	
Excavación	Las características del predio conforman el terreno que alcanza un nivel de piso determinado, por lo que se removerá la capa superficial del suelo hasta alcanzar una profundidad cercana a los 30 cm dentro del área que comprende el proyecto, lo anterior con la finalidad de albergar los cimientos de la estación de carburación. Los cortes del terreno se realizarán de forma mecánica mediante la utilización de maquinaria pesada que será operada por personal calificado.
Compactación	Posterior a extraer la capa superficial del terreno, se nivelará el mismo a través del empleo de material pétreo que cumpla con la granulometría y características establecidas en el estudio de mecánica de suelos para soportar el peso y esfuerzos de la obra proyectada.

Cimentación	Ésta será a base de varilla de acero, zapatas reforzadas, columnas, pisos y losas de concreto, y demás materiales prefabricados que cumplan con las especificaciones del proyecto de obra. Incluye el levantamiento de muros y techumbres.
Instalaciones eléctricas, hidráulicas y sanitarias	Este tipo de instalaciones serán colocadas a través de la subcontratación de personal especializado, empleando materiales y accesorios que cumplan con los más estrictos estándares de calidad para este tipo de obras.
Acabados	Se colocarán puertas, ventanas y demás accesorios de metal y de madera que se requieran para darle vista a los interiores y exteriores de la estación de carburación, además se incluyen las actividades de enjarrado, de aplicación de pasta y tirol, de colocación de pisos, vidrios y marcos de aluminio, así como el pintado general del inmueble.
Operación y Mantenimiento	
Funcionamiento de la estación de carburación	La naturaleza propia de este tipo de infraestructura de servicios implica que durante su operación y mantenimiento se vean involucradas un sin número de actividades antropogénicas dentro y fuera de éstos, por lo que la generación de emisiones a la atmósfera, de residuos no peligrosos y de aguas residuales, serán de gran consideración. Además, se incluyen las actividades de mantenimiento correspondientes para este tipo de infraestructura de servicios.

Tabla III.5.e)-5. Lista de cotejo de las actividades relevantes del proyecto

Factores ambientales involucrados: Con base en la identificación y descripción de las etapas y actividades del proyecto, se debe hacer una identificación de los factores ambientales potencialmente afectados por tales actividades, como se observa en la siguiente tabla:

Lista de cotejo de los factores y componentes ambientales afectables	
Características físicas y químicas	
Factor ambiental:	Componente:
Tierra	Materiales de construcción
	Suelos
Agua	Calidad (aguas residuales)
	Recarga
Atmósfera	Calidad (gases, partículas)
	Ruido
Condiciones biológicas	
Factor ambiental:	Componente:
Flora	Pasto y arbustos
Fauna	Insectos
	Microfauna
Factores culturales	

Lista de cotejo de los factores y componentes ambientales afectables	
Características físicas y químicas	
Factor ambiental:	Componente:
Factor ambiental:	Componente:
Usos del suelo	Naturaleza y espacios abiertos
Estética e interés humano	Composición del paisaje
Estatus cultural	Pautas culturales (estilo de vida)
	Empleo
Instalaciones fabricadas y actividades	Redes de transporte (movimiento, accesos)

Tabla III.5.e)-6. Lista de cotejo de los factores y componentes ambientales afectables

Crterios y metodologías de evaluación

Crterios

Matriz de interacciones: Consiste en identificar las probables interacciones entre las actividades del proyecto y los factores ambientales, las cuales se presentan en la forma de matriz. La matriz referida para la estación de carburación, se presenta a continuación:

COMPONENTE AMBIENTAL/ PARÁMETROS	ACCIONES										
	PREPARACIÓN Y CONSTRUCCIÓN					OPERACIÓN Y MANTENIMIENTO					
	EXCAVACIÓN	COMPACTACIÓN	CIMENTACIÓN	INSTALACIONES ELÉCTRICAS, HIDRÁULICAS Y SANITARIAS	ACABADOS			FUNCIONAMIENTO DE LA ESTACIÓN DE CARBURACIÓN			
Características físicas y químicas:											
Tierra											
Materiales de construcción		X	X	X	X			X			
Suelos	X	X									
Agua											
Calidad (aguas residuales)	X	X	X	X	X			X			
Recarga			X					X			
Atmósfera											
Calidad (gases, partículas)	X	X	X	X	X			X			

Ruido	X	X	X	X	X		X					
Condiciones biológicas:												
Flora												
Pasto, arbustos y árboles	X											
Fauna												
Insectos	X											
Microfauna	X											
Factores culturales:												
Usos del suelo												
Naturaleza y espacios abiertos			X				X					
Estética e interés humano												
Composición del paisaje			X				X					
Estatus cultural												
Pautas culturales (estilo de vida)							X					
Empleo	X	X	X	X	X		X					
Instalaciones fabricadas y actividades												
Redes de transporte (movimiento, accesos)							X					

Tabla III.5.e)-7. Matriz de interacciones

Como se puede apreciar, en la matriz de interacciones, se identificaron 42 impactos ambientales de un total de 84 posibles, lo cual significa una incidencia global promedio del 50 %. Nótese que en la matriz referida se dejan en blanco las interacciones para las que no se identifican impactos ambientales.

a).- Predicción de impactos ambientales

Predicción de impactos ambientales: Una vez obtenida la matriz de interacciones, se predecirán los impactos ambientales que se consideraren significativos, en donde para calificarlos se tomará en cuenta el sentido del impacto (positivo o negativo), la duración y/o alcance del efecto (largo y corto), y orden de la interacción (directo o indirecto). La simbología a usar se muestra a continuación:

CLAVE	SIGNIFICADO
P	Efecto positivo significativo
p	Efecto positivo poco significativo

N	Efecto negativo significativo
n	Efecto negativo poco significativo
C	Efecto de corto plazo o alcance
L	Efecto de largo plazo o alcance
1	Efecto directo
2	Efecto indirecto

Tabla III.5.e)-8. Simbología para la predicción de impactos ambientales

Con la información obtenida, se semi-cuantificará el impacto ambiental, en cada caso, por el Método de Indicadores Característicos (Lizárraga, 1993), simplificado a cuatro indicadores a los cuales se le asignaran valores finitos de 3 a 6, y signo relacionado al tipo de impacto según los criterios de sentido del impacto, grado de relación causa-efecto, duración del impacto y orden de la interacción:

Sentido del impacto	Grado de la relación causa- efecto	Duración - alcance del impacto	Orden de la interacción	VIGÍA (valor absoluto)
		LARGO	DIRECTO	6
	SIGNIFICATIVO		INDIRECTO	5
POSITIVO (+)		CORTO	DIRECTO	5
			INDIRECTO	4
NEGATIVO (-)		LARGO	DIRECTO	5
	POCO SIGNIFICATIVO		INDIRECTO	4
		CORTO	DIRECTO	4
			INDIRECTO	3

Tabla III.5.e)-9. Método de indicadores característicos (Lizárraga, 1993)

En cada celda de la matriz se anotará el código del impacto, que incluye el número secuencial del mismo para fines de identificación y a la derecha el valor del VIGÍA.

Ejemplo:

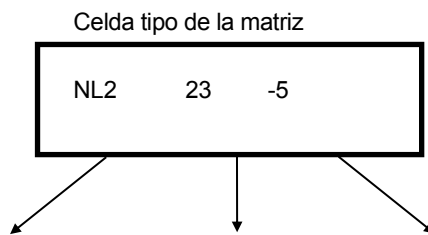

Impacto negativo Impacto 23 Valor del VIGÍA
 significativo, de sin mitigar
 largo plazo o alcance
 e indirecto

Metodologías de evaluación y justificación de la metodología seleccionada

La metodología de evaluación seleccionada fue la Matriz de Leopold (modificada), ya que es una metodología de evaluación que se puede acondicionar a las particularidades de cada obra o actividad.

Enseguida se presenta la matriz de interacciones una vez calificada:

COMPONENTE AMBIENTAL/ PARÁMETROS	ACCIONES										
	PREPARACIÓN Y CONSTRUCCIÓN					OPERACIÓN Y MANTENIMIENTO					
	EXCAVACIÓN	COMPACTACIÓN	CIMENTACIÓN	INSTALACIONES ELÉCTRICAS, HIDRÁULICAS Y SANITARIAS	ACABADOS			FUNCIONAMIENTO DE LA ESTACIÓN DE CARBURACIÓN			
Características físicas y químicas:											
Tierra											
Materiales de construcción		nC2 8 -3	nC2 14 -3	nC2 22 -3	nC2 27 -3			nC2 32 -3			
Suelos	nL1 1 -5	nL1 9 -5									
Agua											
Calidad (aguas residuales)	nC1 2 -5	NC1 10 -5	NC1 15 -5	NC1 23 -5	nC1 28 -5			nL1 33 -6			
Recarga			nL1 16 -5					nL1 34 -5			
Atmósfera											
Calidad (gases, partículas)	nC1 3 -4	nC1 11 -4	nC1 17 -4	nC1 24 -4	nC1 29 -4			nL1 35 -5			
Ruido	nC1 4 -4	nC1 12 -4	nC1 18 -4	nC1 25 -4	nC1 30 -4			nL1 36 -5			
Condiciones biológicas:											
Flora											
Pasto, arbustos y árboles	nC1 4 -5										
Fauna											
Insectos	nC1 5 -4										
Microfauna	nC1 6 -4										
Factores culturales:											

Usos del suelo												
Naturaleza y espacios abiertos			nL1 19 -5				nL1 37 -5					
Estética e interés humano												
Composición del paisaje			nL1 20 -5				nL1 38 -5					
Estatus cultural												
Pautas culturales (estilo de vida)							PL1 39 6					
Empleo	PC1 7 5	PC1 13 5	PC1 21 5	PC1 26 5	PC1 31 5		PL1 40 6					
Instalaciones fabricadas y actividades												
Redes de transporte (movimiento, accesos)							PL1 41 6					

Tabla III.5.e)-10. Matriz de interacciones calificada

De los 42 impactos ambientales identificados y semi-cuantificados, 8 corresponden a impactos positivos (todos ellos significativos) y 34 corresponden a impactos negativos (4 de ellos significativos). Este análisis es más ilustrativo si se realiza para cada una de las diferentes etapas del proyecto, tal como se muestra a continuación:

Tipo de impacto	Preparación y construcción	Operación y mantenimiento	Sub-total
Positivo significativo	5	3	8
Positivo poco significativo	0	0	0
Negativo significativo	5	1	6
Negativo poco significativo	22	6	28
Sub-total	32	10	42
Porcentaje de incidencia	76.20 %	23.80 %	100 %

Tabla III.5.e)-11. Impactos ambientales por etapa de proyecto

En términos generales puede observarse, en la tabla anterior, que en ambas etapas (preparación y construcción, y operación y mantenimiento) se presentan impactos positivos y negativos. Por otra parte, se puede observar que la etapa que presenta la mayor cantidad de impactos positivos es la de preparación y construcción, lo cual es lógico dado los efectos positivos ocasionados por el empleo que se presentan en todas las actividades de esta etapa, aunque es notable señalar que la etapa de operación y mantenimiento proporcionará fuentes de empleo de manera permanente.

Tipo de impacto	Características físicas y químicas	Condiciones biológicas	Factores culturales	Sub-total
Positivo significativo	0	0	5	5
Positivo poco significativo	0	0	3	3
Negativo significativo	7	0	0	7
Negativo poco significativo	20	3	4	27
Sub-total	27	3	12	42
Porcentaje de incidencia	64.28 %	7.14 %	28.57 %	100 %

Tabla III.5.e)-12. Impactos ambientales por factor ambiental

El factor ambiental que recibe la mayoría de los impactos negativos es el factor “Características físicas y químicas”, seguido del factor “Factores culturales”. Los impactos positivos, por definición, no son mitigables, en cambio se encuentran sujetos a políticas de estimulación para mantener y favorecer los efectos benéficos que contrarresten los efectos negativos; nótese que, por su naturaleza, este tipo de impactos se manifiestan en el factor “Factores culturales”.

Descripción de la medida o programa de medidas de mitigación o correctivas por componente ambiental

En este capítulo se señalan las alternativas de solución para la prevención y mitigación de los impactos ambientales adversos más significativos que fueron identificados, los cuales podrían afectar la estructura del sistema ambiental de la zona del proyecto:

MEDIDAS DE PREVENCIÓN Y MITIGACIÓN				
SUELO	AGUA	AIRE	FLORA Y FAUNA	OTROS
(1,2) El proyecto ejecutivo de la estación de carburación contempla la existencia de áreas verdes como parte de su diseño arquitectónico. Independientemente de lo anterior, todo el suelo y subsuelo que será removido de la zona del proyecto será trasladado a sitios autorizados por las autoridades competentes, evitando en todo momento que este material edáfico sea	(1,2,3) Durante la etapa de preparación y construcción se contratarán los servicios de una empresa especializada en letrinas portátiles para contener los desechos fisiológicos que sean generados por los trabajadores, lo anterior con la finalidad de evitar la contaminación de suelo y subsuelo en el sitio del proyecto. Para el caso de la etapa de operación y mantenimiento, la empresa responsable del proyecto contratará los servicios de agua potable y alcantarillado ante el organismo operador	(1,2,3) Se revisará y se solicitará como requisito de contratación que toda la maquinaria pesada que va a ser utilizada en el proyecto en cuestión, y que los vehículos propiedad de los trabajadores, cuente debidamente con las verificaciones en materia de calidad del aire, lo anterior para tener una mayor certeza de que los gases de combustión serán emitidos dentro de los límites máximos permisibles establecidos por la normatividad ambiental aplicable en la materia. Respecto a la generación de partículas	(1) La empresa responsable del proyecto se comprometerá a implementar un plan de reforestación en su propia área verde como medida de compensación por el retiro de arbustos y cultivo de temporal (perdida de capa vegetal). (1) El proyecto ejecutivo de la estación de carburación contempla la existencia de áreas verdes como parte de su diseño arquitectónico. Independientemente de lo anterior, todo el suelo	(2) Todos los materiales de construcción a ser utilizados durante la etapa de preparación y construcción serán adquiridos en bancos de materiales autorizados (para el caso de los materiales pétreos) y en empresas legalmente constituidas (para el resto de los materiales). Para garantizar que esta medida de mitigación sea debidamente implementada, la empresa responsable del proyecto llevará una bitácora de control

<p>dispersado en predios rústicos o terrenos baldíos de la mancha urbana de la ciudad de Irapuato, Gto., cubriendo con lonas los camiones que transporten los materiales.</p>	<p>correspondiente, asumiendo su responsabilidad respecto al pago de la tarifa de saneamiento. (2) El proyecto ejecutivo de la estación de carburación contempla la existencia de áreas verdes como parte de su diseño arquitectónico. Independientemente de lo anterior, se procurará que una parte del agua pluvial que sea captada por la techumbre de la estación de carburación sea reutilizada para el riego de las áreas verdes que contempla el proyecto.</p>	<p>suspendidas debidas al movimiento continuo de la maquinaria pesada durante la etapa de preparación y construcción, se aplicarán rocíos dosificados e intermitentes de agua in-situ, lo anterior para humedecer la superficie del suelo y evitar así la suspensión de las partículas en el aire ambiente. Se utilizará la mínima cantidad de pegamentos y pinturas base solvente, así como el mínimo indispensable de soldadura eléctrica y, en su caso, en los lugares donde sea factible, se utilizará pegamento y pintura base agua, así como la tornillería de acero y galvanizada que se requiera.</p>	<p>y subsuelo que será removido de la zona del proyecto, será trasladado a sitios autorizados por la autoridad competente, lo anterior con la finalidad de que organismos (insectos y micro-fauna) que acompañen el traslado referido puedan encontrar un nuevo hábitat para su subsistencia.</p>	<p>sobre la adquisición de los materiales de construcción, bitácora en la cual se especifique el tipo de material, nombre y ubicación del banco de material o empresa proveedora, volumen del material utilizado y comprobantes fiscales que lo demuestren. (2) La imagen urbana actual, como lote baldío, resulta poco agradable dentro de la imagen urbana; en ese sentido, las estaciones de carburación integran elementos arquitectónicos que se repiten y de alguna forma son congruentes con el entorno, por lo que la construcción y puesta en operación de la estación de carburación contribuirá de manera positiva en la conformación de la naturaleza y espacios abiertos. (2) Se considera que aunque el paisaje actual se modificará parcialmente, ese impacto será mitigado, ya que el proyecto ejecutivo de la estación de carburación contempla la existencia de áreas verdes como parte de su diseño arquitectónico, siendo que la vegetación a ser introducida dentro y fuera del sitio del proyecto, será la establecida en la paleta de vegetación autorizada por el municipio de Irapuato, Gto.</p>
---	---	---	---	---

Tabla III.5.e)-13. Matriz integral de las medidas de prevención y de mitigación de los impactos ambientales generados por el proyecto de estación de carburación

a).- Etapa de preparación y construcción

Impacto 1. Es el impacto provocado por la acción “excavación” sobre el componente ambiental “suelos”, en el sentido de que la remoción de la capa superficial del suelo y parte del subsuelo hasta alcanzar una profundidad cercana a los 30 cm, contribuirá a la modificación de la composición natural del suelo en la

zona, ya que al retirar un volumen considerable de éste, incluyendo su capa vegetal, irá en detrimento de la fertilidad del suelo de la zona.

Mitigación (FM=50%). El impacto referido será mitigado parcialmente, toda vez que el proyecto ejecutivo de la estación de carburación contempla la existencia de áreas verdes como parte de su diseño arquitectónico. Independientemente de lo anterior, todo el suelo y subsuelo que sea removido de la zona del proyecto deberá ser trasladado a sitios autorizados por la autoridad local competente, evitando en todo momento que este material edáfico sea dispersado en predios rústicos o terrenos baldíos de la mancha urbana de la ciudad de Irapuato, Gto.

Impacto 2. Es el impacto provocado por la acción “excavación” sobre el componente ambiental “calidad (aguas residuales)”, en el sentido de que esta acción demanda personal in-situ, lo cual conllevará a la generación de aguas residuales en un intervalo de tiempo determinado.

Mitigación (FM=50%). El impacto referido será mitigado parcialmente, toda vez que se contratará los servicios de una empresa especializada en letrinas portátiles para contener los desechos fisiológicos que sean generados por los trabajadores, lo anterior con la finalidad de evitar la contaminación del suelo y subsuelo, y agua subterránea en el sitio del proyecto, así como para prevenir riesgos sanitarios y epidemiológicos en el área de estudio. Esta empresa deberá disponer ese tipo de desechos en sitios autorizados por la autoridad local competente.

Impacto 3. Es el impacto provocado por la acción “excavación” sobre el componente ambiental “calidad (gases, partículas)”, en el sentido de que esta acción demanda la utilización de maquinaria pesada in-situ durante la etapa de preparación y construcción, lo cual conlleva a la generación de emisiones contaminantes a la atmósfera (gases de combustión y partículas suspendidas) en un intervalo de tiempo determinado.

Mitigación (FM=50%). El impacto referido será mitigado parcialmente, toda vez que toda la maquinaria pesada que va a ser utilizada en el proyecto en cuestión deberá contar con las verificaciones en materia de calidad del aire, lo anterior para tener una mayor certeza de que los gases de combustión sean emitidos dentro de los límites máximos permisibles establecidos por la normatividad ambiental aplicable en la materia. Respecto a la generación de partículas suspendidas debidas al movimiento continuo de la maquinaria pesada durante la acción “excavación”, se deberá aplicar rocíos dosificados e intermitentes de agua in-situ, lo anterior para humedecer la superficie del suelo y evitar así la suspensión de las partículas en el aire ambiente.

Impacto 4. Es el impacto provocado por la acción “excavación” sobre el componente ambiental “árboles y arbustos”, en el sentido de que dentro del área destinada para la construcción de la estación de carburación existe vegetación arbórea, por lo que el proyecto demanda su intervención (retiro).

Mitigación (FM=50%). El impacto referido será mitigado parcialmente, toda vez que la empresa responsable del proyecto implementará un plan de reforestación en su propia área verde como medida de compensación por la pérdida de capa vegetal y arbustos referidos.

Impacto 5. Es el impacto provocado por la acción “excavación” sobre el componente ambiental “insectos”, en el sentido de que la remoción de la capa superficial del suelo y parte del subsuelo hasta alcanzar una profundidad cercana a los 30 cm, provocará la migración de estas especies de fauna hacia zonas aledañas a la zona del proyecto.

Mitigación (FM=50%). El impacto referido será mitigado parcialmente, toda vez que el proyecto ejecutivo de la estación de carburación contempla la existencia de áreas verdes como parte de su diseño arquitectónico. Independientemente de lo anterior, todo el suelo y subsuelo que sea removido de la zona del proyecto deberá ser trasladado a sitios autorizados por la autoridad local competente, con la finalidad de que los organismos (insectos) que acompañen el traslado referido puedan encontrar un nuevo hábitat para su subsistencia.

Impacto 6. Es el impacto provocado por la acción “excavación” sobre el componente ambiental “microfauna”, en el sentido de que la remoción de la capa superficial del suelo y parte del subsuelo hasta alcanzar una profundidad cercana a los 30 cm, provocará la migración de estas especies de fauna hacia zonas aledañas a la zona del proyecto.

Mitigación (FM=50%). El impacto referido será mitigado parcialmente, toda vez que el proyecto ejecutivo de la estación de carburación contempla la existencia de áreas verdes como parte de su diseño arquitectónico. Independientemente de lo anterior, todo el suelo y subsuelo que sea removido de la zona del proyecto deberá ser trasladado a sitios autorizados por la autoridad local competente, con la finalidad de que los organismos (microfauna) que acompañen el traslado referido puedan encontrar un nuevo hábitat para su subsistencia.

Impacto 8. Es el impacto provocado por la acción “compactación” sobre el componente ambiental “materiales de construcción”, en el sentido de que durante la etapa de preparación y construcción se utilizará material de relleno (tepetate) aplicándolo en forma de una capa de 20 cm de espesor sobre el suelo natural de la zona de estudio, así como una cantidad importante de arena y grava, por lo cual se debe prevenir y/o mitigar el efecto negativo que esto puede ocasionar al medio ambiente.

Mitigación (FM=50%). El impacto referido será mitigado parcialmente, toda vez que el tepetate a ser utilizado como material de relleno en el sitio del proyecto, así como la arena y grava serán adquiridas en bancos de materiales debidamente autorizados por el Instituto de Ecología del Estado que se localicen lo más cerca posible al área de estudio.

Impacto 9. Es el impacto provocado por la acción “compactación” sobre el componente ambiental “suelos”, en el sentido de que la maquina a ser utilizada durante esta etapa aplicará la energía mecánica necesaria al material de relleno para producir una disminución apreciable del volumen de huecos y por tanto del volumen total del mismo, contribuyendo con ello a la modificación de la composición natural del suelo en la zona, ya que por encima de éste se aplicará una capa de 20 cm de espesor de tepetate compactado.

Mitigación (FM=50%). El impacto referido será mitigado parcialmente, toda vez que el tepetate a ser utilizado como material de relleno en el sitio del proyecto, será adquirido en un banco de materiales debidamente autorizado por el Instituto de Ecología del Estado que se localice lo más cerca posible al área de estudio.

Impacto 10. Es el impacto provocado por la acción “compactación” sobre el componente ambiental “calidad (aguas residuales)”, en el sentido de que esta acción demanda personal in-situ, lo cual conllevará a la generación de aguas residuales en un intervalo de tiempo determinado.

Mitigación (FM=50%). El impacto referido será mitigado parcialmente, toda vez que se contratará los servicios de una empresa especializada en letrinas portátiles para contener los desechos fisiológicos que sean generados por los trabajadores, lo anterior con la finalidad de evitar la contaminación del suelo y subsuelo, y agua subterránea en el sitio del proyecto, así como para prevenir riesgos sanitarios y epidemiológicos en el área de estudio. Esta empresa deberá disponer ese tipo de desechos en sitios autorizados por la autoridad local competente.

Impacto 11. Es el impacto provocado por la acción “compactación” sobre el componente ambiental “calidad (gases, partículas)”, en el sentido de que esta acción demanda la utilización de maquinaria pesada in-situ durante la etapa de preparación y construcción, lo cual conlleva a la generación de emisiones contaminantes a la atmósfera (gases de combustión y partículas suspendidas) en un intervalo de tiempo determinado.

Mitigación (FM=50%). El impacto referido será mitigado parcialmente, toda vez que toda la maquinaria pesada que va a ser utilizada en el proyecto en cuestión deberá contar con las verificaciones en materia de calidad del aire, lo anterior para tener una mayor certeza de que los gases de combustión sean emitidos dentro de los límites máximos permisibles establecidos por la normatividad ambiental aplicable en la materia. Respecto a la generación de partículas suspendidas debidas al movimiento continuo de la maquinaria pesada durante la acción “compactación”, se deberá aplicar rocíos dosificados e intermitentes de agua in-situ, lo anterior para humedecer la superficie del material de relleno (tepetate) y evitar así la suspensión de las partículas en el aire ambiente.

Impacto 13. Es el impacto provocado por la acción “cimentación” sobre el componente ambiental “materiales de construcción”, en el sentido de que durante la etapa de preparación y construcción se utilizará una cantidad importante de cal y cemento, y de varilla de acero y alambre recocido, por lo cual se debe prevenir y/o mitigar el efecto negativo que esto puede ocasionar al medio ambiente debido a que se trata de productos obtenidos a partir de procesos de producción altamente contaminantes.

Mitigación (FM=50%). El impacto referido será mitigado parcialmente, toda vez que la cal y cemento, y la varilla de acero y alambre recocido a ser utilizados como materiales de construcción, serán adquiridos en una o varias empresas legalmente constituidas localizadas lo más cerca posible al área de estudio, garantizando con ello su legal procedencia, adquiriendo solamente la cantidad que demanda el proyecto de obra.

Impacto 14. Es el impacto provocado por la acción “cimentación” sobre el componente ambiental “calidad (aguas residuales)”, en el sentido de que esta acción demanda personal in-situ, lo cual conllevará a la generación de aguas residuales en un intervalo de tiempo determinado.

Mitigación (FM=50%). El impacto referido será mitigado parcialmente, toda vez que se contratará los servicios de una empresa especializada en letrinas portátiles para contener los desechos fisiológicos que sean generados por los trabajadores, lo anterior con la finalidad de evitar la

contaminación del suelo y subsuelo, y agua subterránea en el sitio del proyecto, así como para prevenir riesgos sanitarios y epidemiológicos en el área de estudio. Esta empresa deberá disponer ese tipo de desechos en sitios autorizados por la autoridad local competente.

Impacto 15. Es el impacto provocado por la acción “cimentación” sobre el componente ambiental “recarga”, en el sentido de que el colado de los cimientos (pisos y losas de concreto) en lo que será la superficie de la estación de carburación, afectará el drenaje natural del suelo y por lo tanto la recarga de los mantos acuíferos en la zona del proyecto.

Mitigación (FM=50%). El impacto referido será mitigado parcialmente, toda vez que el proyecto ejecutivo de la estación de carburación contempla la existencia de áreas verdes como parte de su diseño arquitectónico, por lo que parte de la estación de carburación seguirá contando con una pequeña superficie de suelo natural.

Impacto 16. Es el impacto provocado por la acción “cimentación” sobre el componente ambiental “calidad (gases, partículas)”, en el sentido de que esta acción demanda la utilización de maquinaria pesada in-situ, de herramienta manual y mecánica diversa, y de cal y cemento durante la etapa de preparación y construcción, lo cual conlleva a la generación de emisiones contaminantes a la atmósfera (gases de combustión y partículas suspendidas) en un intervalo de tiempo determinado.

Mitigación (FM=50%). El impacto referido será mitigado parcialmente, toda vez que toda la maquinaria pesada que va a ser utilizada en el proyecto en cuestión deberá contar con las verificaciones en materia de calidad del aire, lo anterior para tener una mayor certeza de que los gases de combustión sean emitidos dentro de los límites máximos permisibles establecidos por la normatividad ambiental aplicable en la materia. Respecto a la generación de partículas suspendidas debidas a la utilización de cal y cemento durante la acción “cimentación”, se deberá aplicar rocíos dosificados e intermitentes de agua in-situ, lo anterior para humedecer la superficie de la mezcla que va a ser preparada con la finalidad de evitar la suspensión de las partículas en el aire ambiente.

Impacto 17. Es el impacto provocado por la acción “cimentación” sobre el componente ambiental “naturaleza y espacios abiertos”, en el sentido de que la cimentación por sí misma y el levantamiento de muros y techumbres, ocasionará que dentro de la mancha urbana de la ciudad de Irapuato, Gto., se pierda otro poco de la naturaleza y espacios abiertos existentes.

Mitigación (FM=50%). El impacto referido será mitigado parcialmente, toda vez que el proyecto ejecutivo de la estación de carburación contempla la existencia de áreas verdes como parte de su diseño arquitectónico. Por otra parte, la condición actual en el sitio del proyecto, como lote baldío, resulta poco agradable dentro de la imagen urbana, por lo que la vegetación arbórea a ser introducida dentro y fuera de las instalaciones contribuirá a mejorar las condiciones naturales en el sitio del proyecto; dicha vegetación será la que determine la autoridad local competente, recomendando que sean especies endémicas de poco riego, asumiendo la empresa responsable del proyecto la responsabilidad de su cuidado y mantenimiento.

Impacto 18. Es el impacto provocado por la acción “cimentación” sobre el componente ambiental “composición del paisaje”, en el sentido de que la cimentación por sí misma y el levantamiento de muros y techumbres, ocasionará que dentro de la mancha urbana de la ciudad de Irapuato, Gto., se pierda algo de la composición del paisaje actual de la zona del proyecto.

Mitigación (FM=50%). El impacto referido será mitigado parcialmente, toda vez que el proyecto ejecutivo de la estación de carburación contempla la existencia de áreas verdes como parte de su diseño arquitectónico. Por otra parte, la condición actual en el sitio del proyecto, como lote baldío, resulta poco agradable dentro de la imagen urbana, por lo que la vegetación arbórea a ser introducida dentro y fuera de las instalaciones contribuirá a mejorar la composición del paisaje en el sitio del proyecto, además de que las instalaciones serán congruentes con el entorno.

Impacto 20. Es el impacto provocado por la acción “instalaciones eléctricas, hidráulicas y sanitarias” sobre el componente ambiental “materiales de construcción”, en el sentido de que durante la etapa de preparación y construcción se utilizará pegamento para PVC base solvente, y pasta y soldadura para cobre, por lo cual se debe prevenir y/o mitigar el efecto negativo que esto puede ocasionar al medio ambiente debido a que se trata de productos obtenidos a partir de procesos de producción altamente contaminantes.

Mitigación (FM=50%). El impacto referido será mitigado parcialmente, toda vez que el pegamento para PVC base solvente, y la pasta y soldadura para cobre a ser utilizadas como materiales de construcción, serán adquiridos en una o varias empresas legalmente constituidas localizadas lo más cerca posible al área de estudio, garantizando con ello su legal procedencia, adquiriendo solamente la cantidad que demanda el proyecto de obra.

Impacto 21. Es el impacto provocado por la acción “instalaciones eléctricas,

hidráulicas y sanitarias” sobre el componente ambiental “calidad (aguas residuales)”, en el sentido de que esta acción demanda personal in-situ, lo cual conllevará a la generación de aguas residuales en un intervalo de tiempo determinado.

Mitigación (FM=50%). El impacto referido será mitigado parcialmente, toda vez que se contratará los servicios de una empresa especializada en letrinas portátiles para contener los desechos fisiológicos que sean generados por los trabajadores, lo anterior con la finalidad de evitar la contaminación del suelo y subsuelo, y agua subterránea en el sitio del proyecto, así como para prevenir riesgos sanitarios y epidemiológicos en el área de estudio. Esta empresa deberá disponer ese tipo de desechos en sitios autorizados por la autoridad local competente.

Impacto 22. Es el impacto provocado por la acción “instalaciones eléctricas, hidráulicas y sanitarias” sobre el componente ambiental “calidad (gases, partículas)”, en el sentido de que el armado de ese tipo de instalaciones implica la utilización de pegamento para PVC base solvente, así como la aplicación de soldadura de cobre con soplete, la cual por su principio de funcionamiento genera gases de combustión de manera intermitente.

Mitigación (FM=50%). El impacto referido será mitigado parcialmente, toda vez que se utilizará la mínima cantidad posible de pegamento para PVC base solvente, así como el mínimo de soldadura de cobre con soplete. Esta medida de mitigación se realiza no obstante que en la actualidad las prácticas de construcción aún emplean los materiales y métodos tradicionales, sin embargo si se toma en cuenta esta medida se logrará reducir de manera importante la magnitud de tal impacto.

Impacto 24. Es el impacto provocado por la acción “acabados” sobre el componente ambiental “materiales de construcción”, en el sentido de que durante la etapa de preparación y construcción se utilizará pinturas base solvente, por lo cual se debe prevenir y/o mitigar el efecto negativo que esto puede ocasionar al medio ambiente debido a que se trata de productos obtenidos a partir de procesos de producción altamente contaminantes.

Mitigación (FM=50%). El impacto referido será mitigado parcialmente, toda vez que las pinturas base solvente a ser utilizadas como materiales de construcción, serán adquiridos en una o varias empresas legalmente constituidas localizadas lo más cerca posible al área de estudio, garantizando con ello su legal procedencia, adquiriendo solamente la cantidad que demanda el proyecto de obra.

Impacto 25. Es el impacto provocado por la acción “acabados” sobre el componente

ambiental “calidad (aguas residuales)”, en el sentido de que esta acción demanda personal in-situ, lo cual conllevará a la generación de aguas residuales en un intervalo de tiempo determinado.

Mitigación (FM=50%). El impacto referido será mitigado parcialmente, toda vez que se contratará el servicio de agua potable y alcantarillado ante el organismo operador correspondiente, instancia en la que recae la obligación del manejo adecuado de las aguas residuales que se generan en el municipio de Irapuato, Gto., teniendo la empresa responsable del proyecto la obligación de contribuir con la cuota de saneamiento correspondiente.

Impacto 26. Es el impacto provocado por la acción “acabados” sobre el componente ambiental “calidad (gases, partículas)”, en el sentido de que el acabado de ese tipo de instalaciones implica la utilización de pinturas base solvente, así como la aplicación de soldadura eléctrica, la cual por su principio de funcionamiento genera humo de manera intermitente.

Mitigación (FM=50%). El impacto referido será mitigado parcialmente, toda vez que se utilizará la mínima cantidad posible de pinturas base solvente, así como el mínimo de soldadura eléctrica. Esta medida de mitigación se realiza no obstante que en la actualidad las prácticas de construcción aún emplean los materiales y métodos tradicionales, sin embargo si se toma en cuenta esta medida se logrará reducir de manera importante la magnitud de tal impacto.

b).- Etapa de operación y mantenimiento

Impacto 28. Es el impacto provocado por todas las acciones de la etapa de operación y mantenimiento sobre el componente ambiental “materiales de construcción”, en el sentido de que al paso del tiempo las instalaciones de la estación de carburación sufrirán desgaste de manera permanente debido a la erosión eólica e hídrica, además de los efectos térmicos ocasionados por la radiación solar, por lo que será necesario adquirir de forma intermitente materiales de construcción para mantener en buenas condiciones a las instalaciones.

Mitigación (FM=50%). El impacto referido será mitigado parcialmente, toda vez que los materiales de construcción que, en su momento, sean requeridos, serán adquiridos en una o varias empresas legalmente constituidas localizadas lo más cerca posible al área de estudio, garantizando con ello su legal procedencia, adquiriendo solamente la cantidad que demande los trabajos de mantenimiento.

Impacto 29. Es el impacto provocado por todas las acciones de la etapa de operación y mantenimiento sobre el componente ambiental “calidad (aguas residuales)”, en el sentido de que estas acciones demandan personal in-situ, lo cual conllevará a la generación de aguas residuales de manera permanente.

Mitigación (FM=50%). El impacto referido será mitigado parcialmente, toda vez que se contratará el servicio de agua potable y alcantarillado ante el organismo operador correspondiente, instancia en la que recae la obligación del manejo adecuado de las aguas residuales que se generan en el municipio de Irapuato, Gto., teniendo la empresa responsable del proyecto la obligación de contribuir con la cuota de saneamiento correspondiente.

Impacto 30. Es el impacto provocado por todas las acciones de la etapa de operación y mantenimiento sobre el componente ambiental “recarga”, en el sentido de que está proyectado que la superficie de la estación de carburación sea a base de concreto, por lo que se afectará de manera permanente el drenaje natural del suelo y por lo tanto la recarga de los mantos acuíferos en la zona del proyecto.

Mitigación (FM=50%). El impacto referido será mitigado parcialmente, toda vez que el proyecto ejecutivo de la estación de carburación contempla la existencia de áreas verdes como parte de su diseño arquitectónico, por lo que parte de la estación de carburación seguirá contando con una pequeña superficie de suelo natural, situación que prevalecerá como compromiso ambiental por parte de la empresa responsable del proyecto.

Impacto 31. Es el impacto provocado por todas las acciones de la etapa de operación y mantenimiento sobre el componente ambiental “calidad (gases, partículas)”, en el sentido de que serán emitidos a la atmósfera los gases de combustión de los vehículos automotores propiedad de los clientes que acudan a la estación de carburación, así como también los componentes del Gas L.P. producto de su evaporación al momento del despacho de ese combustible a los tanques de los vehículos automotores o tanques cilíndricos independientes, lo cual conllevará a la emisión de contaminantes a la atmósfera de manera permanente.

Mitigación (FM=50%). El impacto referido será mitigado parcialmente, aclarando que es responsabilidad de cada uno de los propietarios de los vehículos automotores prever que las emisiones a la atmósfera estén dentro de los límites máximos permisibles establecidos en las normas oficiales mexicanas que prevé el programa de verificación vehicular correspondiente. En cuanto a las emisiones a la atmósfera de los componentes del Gas L.P. producto de su evaporación al momento del despacho de ese combustible a los tanques de los vehículos automotores

o tanques cilíndricos independientes, se señala que la empresa responsable del proyecto contará con un programa de mantenimiento preventivo para mantener en óptimas condiciones de funcionamiento a los equipos que conformarán la estación de carburación.

Impacto 32. Es el impacto provocado por todas las acciones de la etapa de operación y mantenimiento sobre el componente ambiental “naturaleza y espacios abiertos”, en el sentido de que está proyectado el levantamiento de muros y techumbres en las instalaciones, por lo que se ocasionará de manera permanente que dentro de la mancha urbana de la ciudad de Irapuato, Gto., se pierda otro poco de la naturaleza y espacios abiertos existentes.

Mitigación (FM=50%). El impacto referido será mitigado parcialmente, toda vez que el proyecto ejecutivo de la estación de carburación contempla la existencia de áreas verdes como parte de su diseño arquitectónico. Por otra parte, la condición actual en el sitio del proyecto, como lote baldío, resulta poco agradable dentro de la imagen urbana, por lo que la vegetación arbórea a ser introducida dentro y fuera de las instalaciones contribuirá a mejorar las condiciones naturales en el sitio del proyecto; dicha vegetación será la que determine la autoridad local competente, recomendando que sean especies endémicas de poco riego, asumiendo la empresa responsable del proyecto la responsabilidad de su cuidado y mantenimiento.

Impacto 33. Es el impacto provocado por todas las acciones de la etapa de operación y mantenimiento sobre el componente ambiental “composición del paisaje”, en el sentido de que está proyectado el levantamiento de muros y techumbres en las instalaciones, por lo que se ocasionará de manera permanente que dentro de la mancha urbana de la ciudad de Irapuato, Gto., se pierda algo de la composición del paisaje actual de la zona del proyecto.

Mitigación (FM=50%). El impacto referido será mitigado parcialmente, toda vez que el proyecto ejecutivo de la estación de carburación contempla la existencia de áreas verdes como parte de su diseño arquitectónico. Por otra parte, la condición actual en el sitio del proyecto, como lote baldío, resulta poco agradable dentro de la imagen urbana, por lo que la vegetación arbórea a ser introducida dentro y fuera de las instalaciones contribuirá a mejorar la composición del paisaje en el sitio del proyecto, además de que las instalaciones serán congruentes con el entorno, asumiendo la empresa responsable del proyecto la responsabilidad de mantenerlas en buenas condiciones de operación y de seguridad.

Impactos ambientales residuales

Ninguno de los impactos que fueron identificados, para las etapas de preparación y construcción, y operación y mantenimiento del proyecto “Estación de Carburación”, entra en la categoría de impactos ambientales residuales, ya que dichos impactos son mitigables.

No obstante lo anterior, desde el punto de vista de riesgo ambiental, se deberá seguir al pie de la letra las instrucciones de llenado de los tanques de almacenamiento de Gas L.P. y de despacho que señala la NOM-003-SEDG-2004 en la operación para disminuir en la medida de lo posible el riesgo de fuga e incendio dentro de las instalaciones. Relacionado con lo anterior, la empresa deberá contar con un programa de mantenimiento preventivo para evitar el deterioro de las instalaciones y que se afecte la imagen urbana.

Por otra parte, también se deberá seguir al pie de la letra el programa de vigilancia ambiental que se describe más adelante dentro del presente estudio, asimismo la empresa responsable del proyecto deberá cumplir en tiempo y forma cada uno de los términos y condicionantes que sean establecidos en la resolución en materia de impacto ambiental que para tal efecto expida la autoridad competente en la materia.

Pronóstico del escenario

Con la construcción y puesta en operación de la estación de carburación, además de la relevante generación de empleos e ingresos al gobierno a través de los impuestos, desaparecerá un terreno baldío que, por sus características, genera inseguridad. Además de lo anterior, será satisfecha la demanda del suministro de Gas L.P. por parte de los usuarios de las unidades vehiculares que cuentan con ese sistema de combustión, contribuyendo a una derrama económica local.

El proyecto demandará de servicios, tales como agua, energía eléctrica, recolección de basura, uso de drenaje, e incrementará el flujo vehicular en la zona de estudio, por lo que se propiciará una mayor generación de emisiones contaminantes a la atmósfera; no obstante lo anterior, ese y el resto de los impactos ambientales que fueron identificados serán mitigados.

El impacto positivo más importante es la generación de empleos y el impacto negativo más importante es la pérdida de suelo vegetal en el sitio del proyecto. Ambos impactos son el resultado esperado debido al proceso de construcción de la estación de carburación.

El crecimiento de la mancha urbana es inevitable y, como consecuencia los servicios que ofrece este tipo de proyectos se vuelven necesarios.

Con la adecuada aplicación de las medidas de mitigación y del programa de vigilancia ambiental propuesto, los impactos ambientales negativos que fueron identificados se pueden tomar como imperceptibles, por ello se concluye que la ejecución del proyecto desde el punto ambiental es viable y no involucra impactos ambientales residuales en la zona de influencia del proyecto.

Programa de vigilancia ambiental

La empresa responsable del proyecto deberá seguir al pie de la letra el siguiente programa de vigilancia ambiental:

a).- Suelo

La empresa responsable del proyecto se deberá comprometer a adquirir los materiales de construcción en bancos de materiales debidamente autorizados, en el caso de los materiales pétreos, y en empresas legalmente establecidas para el resto de los materiales de construcción. Esta empresa deberá conservar al menos durante 5 años la documentación que compruebe el cumplimiento de esta recomendación para satisfacer cualquier inspección que llegase a existir por parte de las autoridades ambientales competentes.

Derivado de lo anterior, esta empresa deberá documentar el origen del material pétreo a utilizar, entregando a las autoridades referidas una copia simple de la bitácora de control en la que se especifique el tipo de material, el nombre y ubicación del banco de material, así como el volumen del material utilizado.

El suelo natural que sea extraído a partir de las actividades de excavación, deberá ser retirado de la zona del proyecto y trasladado al sitio autorizado por la autoridad local competente. Para lo anterior, la empresa responsable del proyecto se compromete a ingresar una solicitud ante la Dirección de Ecología del municipio de Irapuato, Gto., para que esta instancia determine lo procedente.

Durante la etapa de preparación y construcción queda estrictamente prohibido el almacenamiento de cualquier tipo de combustible, en condiciones inadecuadas de seguridad, en la zona del proyecto.

b).- Agua

Los requerimientos de agua durante las diversas etapas del proyecto, deberán ser satisfechos a través de la contratación del servicio de suministro de la red del organismo operador correspondiente.

Se deberá utilizar solamente la cantidad necesaria de agua durante la etapa de preparación y construcción, para lo cual la empresa responsable del proyecto se compromete a llevar una bitácora de utilización de agua en la que reporte al menos la siguiente información: actividad desarrollada, volumen de agua utilizado por actividad y volumen de agua utilizado por día.

Se deberán humedecer periódicamente con agua las áreas de trabajo en las que se realicen movimientos de tierra, a fin de evitar la generación de partículas suspendidas, así como durante los trabajos de compactación y consolidación del material de relleno (tepetate).

c).- Aire

La empresa responsable del proyecto se compromete a que toda la maquinaria y equipo que sea utilizada en las diferentes etapas del proyecto, cumplirá en todo momento con los límites máximos permisibles de emisiones a la atmósfera de gases de combustión. Esta empresa deberá conservar al menos durante 5 años las constancias de la verificación vehicular de la maquinaria y equipo referidos para satisfacer cualquier inspección que llegase a existir por parte de la autoridad ambiental competente.

En materia de contaminación a la atmósfera por ruido, la empresa responsable del proyecto se compromete a que todas las actividades del proyecto no rebasarán los límites máximos permisibles establecidos por la normatividad aplicable, aclarando que las acciones de la etapa de operación y mantenimiento que demandan la utilización de maquinaria pesada in-situ tendrán una duración de un par de días, por lo que la emisión de ruido resulta insignificante en el marco global de las acciones del proyecto, además de que durante la etapa de operación y mantenimiento no se visualizan impactos ambientales sobre el componente ambiental "ruido". Sin embargo, en caso de que exista alguna queja por parte de los ocupantes de las instalaciones aledañas a la zona del proyecto, la empresa responsable del proyecto deberá realizar un estudio de ruido perimetral y cumplir con lo establecido en la norma oficial mexicana NOM-081-SEMARNAT-1994, que establece los límites máximos permisibles de emisión de ruido de las fuentes fijas y su método de medición, así como con lo establecido en el Acuerdo por el que se modifica el

numeral 5.4 de esta norma oficial mexicana publicado en el Diario Oficial de la Federación el día 3 de diciembre del 2013, en el cual se establecen los límites máximos permisibles del nivel sonoro en ponderación "A" emitidos por fuentes fijas, siendo de 55 dB (A) de las 6:00 a las 22:00 horas y de 50 dB (A) de las 22:00 a las 6:00 horas para una Zona Residencial (exteriores).

d).- Residuos

Una medida que deberá ser implementada en ambas etapas del proyecto, será la de colocar contenedores con tapa para disponer temporalmente los residuos sólidos urbanos que sean generados; además, se deberá contratar a un prestador de servicios de limpia para disponer adecuadamente este tipo de residuos en sitios autorizados por el H. Ayuntamiento de Irapuato, Gto. En lo que respecta a los materiales reciclables (papel, cartón, vidrio, madera, plástico y metales), éstos deberán ser canalizados a compañías especializadas en su reciclaje.

Independientemente de lo anterior, si por alguna circunstancia se llegan a generar residuos peligrosos (trapos impregnados con aceites lubricantes gastados) en la zona del proyecto, éstos deberán ser manejados de acuerdo a la legislación federal en la materia. Para el caso de los aceites lubricantes gastados, se deberá evitar su generación en la zona del proyecto, por lo que en caso de que se tenga la necesidad de dar mantenimiento a la maquinaria pesada, ésta se deberá enviar a talleres mecánicos ubicados en el municipio de Irapuato, Gto.

Los residuos que se acumulen o puedan acumularse en la zona del proyecto, en ningún momento deberán ser dispuestos directamente sobre las vialidades cercanas al sitio del proyecto.

En todo momento queda prohibido el almacén de residuos al aire libre para evitar la proliferación de olores y fauna nociva en la zona del proyecto, así como también queda prohibida la quema de cualquier tipo de residuo.

Para el caso de las actividades de excavación en el predio que ocupará la estación de carburación, el escombros y suelo natural generado, se deberá enviar al sitio autorizado por la autoridad local competente, para lo cual la empresa responsable del proyecto deberá conservar los comprobantes de su disposición para cualquier duda o aclaración por parte de la autoridad competente en la materia.

La empresa responsable del proyecto se deberá comprometer a dar mantenimiento periódico y adecuado a la maquinaria y equipo utilizado en el proyecto; dichas actividades se deberán realizar en talleres mecánicos cercanos a la zona del proyecto, que cuenten con los registros y autorizaciones para la generación y manejo de aceites lubricantes gastados, así como de materiales impregnados con los mismos.

En ambas etapas del proyecto se generarán residuos sólidos urbanos y de manejo especial, los cuales deberán ser envasados, identificados, almacenados, transportados y enviados a disposición final adecuada conforme a la legislación ambiental vigente en la materia.

Conclusiones

El proyecto de construcción y puesta en operación de la estación de carburación, traerá beneficios como el acondicionamiento de áreas verdes, así como fuentes de empleo para los trabajadores que laborarán en el establecimiento, por lo que el proyecto propuesto fungirá como generador de desarrollo de la sociedad de Irapuato, Gto., en su interrelación con las actividades económicas, sociales, culturales y recreativas.

Por otra parte, se tiene que el proyecto propuesto:

- No afectará significativamente suelos productivos.
- Elevará el nivel de vida de los habitantes a nivel local y municipal.
- Beneficiará a la población desempleada en sus diversas etapas.

La construcción y puesta en operación de la estación de carburación, generará algunos impactos negativos al medio ambiente, aunque se visualiza que éstos serán, en general, poco significativos, toda vez que el predio ya se encuentra urbanizado en su totalidad, contando a sus alrededores con vialidades, banquetas y guarniciones de concreto hidráulico, señalética vial y de destino, nomenclatura de calle y avenidas, servicio de transporte público, y equipamiento urbano; también porque el sitio se localiza dentro de un predio en proceso de consolidación, y porque la zona cuenta con los servicios de energía eléctrica, agua potable y drenaje, red de telefonía e internet. La mayoría de los impactos ambientales que fueron identificados son mitigables, por lo que fue posible establecer medidas preventivas y de mitigación para tal fin.

Después de realizar un análisis minucioso de todos los aspectos involucrados en la ejecución del proyecto que nos ocupa al caso, desde la perspectiva de respeto a toda la normatividad en la materia, así como a lo descrito anteriormente, se puede afirmar que la realización de esta obra coadyuvará a los propósitos de lograr un desarrollo integral en la zona del proyecto, con lo que se contribuirá a un mayor bienestar para los habitantes de la zona aledaña y para los propios usuarios de los servicios a ser implementados.

Como conclusión final, se ha determinado que los beneficios de la ejecución del proyecto, comparativamente con el grado de deterioro ambiental, son mayores y coadyuvarán al mejoramiento de la calidad de vida de la población, y de las condiciones del medio natural y del paisaje de la zona del proyecto, lo anterior sin contraponerse con las normas existentes, por lo que se considera viable la ejecución del proyecto constructivo y operación de la estación de carburación, siempre y cuando se implementen las medidas de prevención y mitigación recomendadas dentro del presente estudio, así como el programa de vigilancia ambiental propuesto.

III.6 f) Planos de localización del área en la que pretende realizar el proyecto.

Para la ubicación del área del proyecto, se deberá presentar lo siguiente:

Mapa de microlocalización y del contexto del proyecto en su área de influencia. Utilizar como base una carta topográfica del Instituto Nacional de Estadística, Geografía e Informática (INEGI), donde se señale lo siguiente:

- Ubicación, poligonal y/o del trazo del proyecto.
- Área de influencia.
- Vías de acceso al sitio del proyecto (terrestres, aéreas, marítimas y/o fluviales, entre otros).
- Hidrología superficial.
- Asentamientos humanos.
- Zonas federales.

Para contar con un análisis de los componentes relevantes que conforman el entorno del proyecto, presentar una serie de acetatos que contengan la siguiente información:

- En caso de ubicarse en una zona que cuenta con un ordenamiento ecológico regional, señalar la o las Unidades de Gestión Ambiental (UGA) en donde se localizará el proyecto.
- En caso de ubicarse en un Área Natural Protegida, localizar el proyecto con respecto a las poligonales de la misma y, en su caso, en relación con las zonas de amortiguamiento, zonas núcleo u otras.
- En caso de encontrarse en una zona de atención prioritaria, indicar los sitios relevantes, como zonas arqueológicas, de patrimonio histórico o cultural; zonas de anidación, refugio, reproducción, conservación de la vida silvestre o de restauración de hábitat, de aprovechamiento restringido o de veda forestal y animal; bosques, selvas y zonas áridas; áreas de refugio de especies en alguna categoría de protección; ecosistemas frágiles, áreas de distribución de especies frágiles y/o vulnerables, o bien de aquellas que se encuentran en alguna categoría de protección (en caso de la fracción XIII del artículo 28 de la LGEEPA).
- Uso actual del suelo o del cuerpo de agua en el área del proyecto y sus colindancias.
- Usos predominantes del suelo o del cuerpo de agua en la zona.

Esta carta será utilizada a su vez como base para los análisis ambientales necesarios.

Las escalas a utilizar dependerán de las dimensiones del área del proyecto, conforme a lo siguiente:

Área del Estudio	Escala
De 0 a 200	1:5,000
Mayor de 200 hasta 1,000	1:10,000
Mayor de 1,000 hasta 10,000	1:25,000
Mayor de 10,000	1:50,000

Para proyectos lineales como carreteras, líneas de transmisión y subtransmisión eléctrica o de fibra óptica, entre otros, utilizar como base plano(s) topográfico(s) en escalas de 1:5 000 a 50 000 dependiendo de la longitud de la línea y presentar las coordenadas de los puntos de inflexión del trazo y la longitud del mismo. Señalar en dicho plano la ubicación de la infraestructura de apoyo necesaria para la ejecución de los trabajos, así como el trazo y la localización de los caminos existentes, y de los proyectados como infraestructura asociada. No aplica para este proyecto.

Asimismo, indicar las zonas que presentan vegetación natural.

Plano de conjunto en el que se describa la distribución de la infraestructura y de los sitios en donde se realizarán las actividades del proyecto y se proporcione información adicional del sitio y sus colindancias. Se podrán utilizar acetatos para un mejor análisis de la información.

Al interior del predio se indicará la ubicación y las superficies de la infraestructura.

Diferenciar con colores o símbolos (achurados) los siguientes datos:

- Las colindancias.
- Los usos del suelo en las colindancias y los predominantes en la zona.
- Las áreas y/o la infraestructura de proceso o productivas.
- La infraestructura para el almacenamiento de agua, materiales, materias primas y combustibles. Señalar de manera especial los que son considerados riesgosos y altamente riesgosos.

- Las áreas y/o la infraestructura de servicios operativos.
- Las zonas y/o la infraestructura de sistemas para la protección al ambiente.
- Las vialidades internas, áreas de estacionamiento y maniobras vehiculares.
- Los trazos de las líneas de suministro de energía eléctrica hacia el proyecto, así como los de salida hacia los diferentes destinos. Indicar el origen y destino de dichas líneas.
- Las áreas que presenten vegetación natural y los cuerpos de agua superficiales.
- Las áreas verdes que serán conservadas o creadas.

En cuanto al exterior del proyecto, indicar los trazos de las vialidades, los accesos al predio, la hidrología superficial, las líneas de alimentación de agua potable, energía eléctrica y combustibles, así como las líneas de salida de aguas residuales, pluviales, de proceso y sanitarias. Asimismo, señalar el o los usos del suelo en las colindancias del predio.

Para este punto se elaboró la Cartografía con la información solicitada en este inciso.

1. Plano Localización del proyecto imagen satelital.
2. Plano Localización del proyecto.
3. Plano Usos y Colindancias.
4. Plano Climas.
5. Plano Geología.
6. Plano Edafología.
7. Hidrología.
8. Plano Vegetación y usos.

Ver Planos en anexos.

III.7 g) Condiciones adicionales.

Para el proceso de planificación y gestión ambiental se consideran, como mínimo, los siguientes elementos para lograr establecer un esquema adecuado de vigilancia ambiental:

- a. Plan de implantación de acciones, medidas de mitigación y compensación de impactos ambientales identificados para el proyecto, propuestas en el IP, que

incluye el establecimiento o ratificación de indicadores ambientales y de actividades, responsables, costos y tiempos de ejecución.

b. Establecimiento de estrategia o esquema de cumplimiento a las disposiciones jurídicas contenidas en la autorización de impacto ambiental (Términos y Condicionantes) y demás disposiciones jurídicas de aplicación directa al proyecto.

c. Ajuste al proyecto, planes, programas y procedimientos. Esta actividad comprende el trabajo sistemático y continuo con el personal encargado del diseño, construcción y operación del proyecto y cada uno de sus componentes. Este mecanismo asegura que cuando se presenten ajustes y problemas en la construcción y operación del proyecto, se identifiquen e implementen las medidas con el menor impacto ambiental posible y pueda tramitarse ante las instancias que correspondan las autorizaciones respectivas. Comprende también la revisión y actualización de planes, programas y procedimientos que se establezcan para las etapas de operación y abandono de sitio.

d. Buenas prácticas y desarrollo sostenible. Se refiere al cumplimiento de las disposiciones expresas en los ordenamientos jurídicos aplicables al proyecto (como Normas Oficiales Mexicanas, LGPGIR, LGVS y LAN, entre otros) y las buenas prácticas ambientales que permiten la realización del proyecto bajo principios y reglas básicas de protección ambiental.

e. Gestión ambiental. Considera los demás trámites y obligaciones en materia ambiental que se derivan del proyecto como: registro como empresa generadora de residuos, cédula de operación anual (COA), disposiciones del Artículo 35 penúltimo párrafo de la LGEEPA y 51, Fracción III del REIA, entre otras.

III.7.2 Supervisión del Desempeño Ambiental.

La supervisión, como ya se señaló, constituye la herramienta de verificación directa de los aspectos planificados y gestionados de acuerdo a los objetivos planteados. Se basa en los siguientes objetivos:

- A. Vigilar el cumplimiento estricto de las disposiciones legales vigentes y aplicables al proyecto.
- B. Supervisar la ejecución del proyecto, verificando que la implantación de las acciones, medidas de mitigación y compensación, los dispuesto en los

términos y condicionantes de la autorización de impacto ambiental y las buenas prácticas ambientales, entre otros aspectos.

C. Evaluar la efectividad, eficacia y eficiencia de las acciones, planes y programas establecidos.

Las acciones específicas para alcanzar los objetivos referidos, son las siguientes:

- **Cumplimiento de obligaciones legales ambientales.**

Verificación directa del cumplimiento estricto de las obligaciones ambientales del proyecto. Esta verificación considera:

- Las disposiciones legales vigentes (leyes, normas, reglamentos, criterios de regulación ecológica del ordenamiento ecológico, lineamientos y recomendaciones de planes de manejo, **declaratorias de áreas naturales protegidas** y decretos de RTP, AICA, RHP, entre otras);
- las disposiciones contenidas en las autorizaciones ambientales; - las medidas de mitigación y compensación propuestas en el IP y que adquieren un carácter legal cuando se aprueban en la propia autorización; y - otras disposiciones legales aplicables.

- **Supervisión del proceso constructivo y de operación.**

Establecimiento de acuerdos específicos para garantizar el cumplimiento de las obligaciones ambientales durante la etapa de construcción y su seguimiento con los contratistas de la obra para que las determinaciones contempladas en los procesos de planeación y gestión sigan las rutas previstas, dando especial atención a la identificación de cambios que requieran autorización oficial previa y/o la implantación de medidas ambientales adicionales que aseguren la menor afectación ambiental.

La tabla de integración de impactos ambientales y programas constituye la síntesis integrada de las acciones, medidas y compromisos que establece la promotora para el manejo y mitigación de los impactos ambientales previstos con la implantación del proyecto. En ella se vinculan dichos impactos con las acciones para mitigarlos o manejarlos, en el marco de operación del Programa de Vigilancia Ambiental.

La implementación de dicho programa representa la garantía de la atención y mitigación adecuada de los impactos ambientales esperados con la construcción y operación del proyecto, otorgándole la viabilidad ecológica necesaria en cada una de las etapas de su desarrollo.

- **Evaluación del desempeño ambiental, que considera la evaluación de la efectividad, eficacia y eficiencia de las acciones y programas establecidos para el proyecto.**

Resulta conveniente incluir indicadores de efectividad, eficiencia y eficacia para evidenciar el cumplimiento de las acciones y programas propuestos para el Programa de Vigilancia Ambiental, así como los términos y condicionantes que establezca la autoridad ambiental, a través de su autorización para el proyecto. Esto servirá para evidenciar el nivel de cumplimiento o desviación respecto a las obligaciones ambientales y detectar áreas de mejora que permitan mejorar, sustituir o bien eliminar medidas preventivas y de mitigación.

La efectividad para las acciones se establece en la relación porcentual de la acción ejecutada/acción programada * 100. Los resultados se dan en porcentaje (%) y refiere a la fracción de acciones realizadas, conforme a las que se establecieron. El resultado esperado es de 100%.

La efectividad tiene que ver con el grado de cumplimiento de las acciones o programas, es decir, cuántos de los resultados esperados fueron alcanzados. Se da con la relación resultado alcanzado/Resultado esperado*100. El resultado también es porcentual (%) y se espera obtener arriba del 80% de efectividad.

Finalmente, la eficiencia, se define como la capacidad de disponer de alguien o de algo para conseguir un objetivo determinado con el mínimo de recursos posibles viable. Para el presente proyecto eficiencia es la relación entre el tiempo dispuesto para la implantación y el tiempo de que se dispone para lograr los objetivos. El resultado se obtiene en porcentaje (%) y lo deseable es reducir el tiempo de cumplimiento de los objetivo (menor de 100%).

III. 7.3. Implantación del Programa de Vigilancia Ambiental.

En el presente apartado se aborda la forma y tiempo de implantación del Programa de Vigilancia, incluyendo objetivos y los recursos necesarios para ello.

III. 7.3.1 Objetivos.

Los objetivos principales del programa son:

1. Planear y establecer estrategias de cumplimiento de las disposiciones jurídicas en materia de impacto ambiental para el proyecto.
2. Verificar la implantación de medidas de mitigación, compensación y control de los impactos ambientales inherentes al proyecto, a través de la supervisión y seguimiento de las acciones y programas establecidos para el proyecto.

3. Supervisar el desarrollo del proyecto, para asegurarse que se lleve a cabo conforme fue autorizado y gestionar modificaciones o ampliaciones al mismo o, en su caso, realizar trámites ambientales adicionales necesarios.
4. Evaluar el desempeño ambiental del proyecto y empresa, determinando, entre otros indicadores, la efectividad, eficacia y eficiencia de las acciones y programas establecidos.
5. Retroalimentar el desempeño para tomar acciones de ajuste, mejora y correctivas.

III.7.3.2. Recursos.

Para la implantación del Programa de Vigilancia se considera la aplicación de los siguientes recursos:

III.7.3.3. Recursos Financieros.

Ya en el contenido de la MIAP se señalaron los recursos financieros designados para el cumplimiento ambiental del proyecto. La cantidad que se considera, cubre todos los gastos de implantación, supervisión, seguimiento y evaluación del cumplimiento ambiental.

III.7.3.4. Recursos Materiales.

Para el seguimiento de las acciones se destinará una cámara fotográfica para evidencia visual, GPS para verificar y determinar ubicaciones específicas y material de papelería para bitácoras y reportes, entre otros recursos.

III.7.3.3.5. Recursos Humanos.

El seguimiento al cumplimiento estará a cargo del responsable técnico que se coordinará con un coordinador de la empresa promovente o con el representante legal para requerimientos específicos relacionados con el cumplimiento. En todo caso, el responsable del cumplimiento ante la autoridad será el promovente del proyecto.

III.7.3.3.6. Acciones de Implantación del Programa (CRONOGRAMA).

El presente programa será implantado para el proyecto, el cual deberá ser complementado con los términos y condicionantes que establezca la autoridad al emitir su autorización de impacto ambiental condicionada y otras acciones, programas, dictámenes o medidas urgentes. Considera la siguiente secuencia de realización:

1. Aprobación de programa por SEMARNAT o en su caso generación de Programa de Vigilancia definitivo, una vez que se autorice el proyecto. Para esto se considera un tiempo de 60 días hábiles, contados a partir de la aprobación o de la fecha de emisión de la resolución de impacto ambiental.

BIBLIOGRAFÍA

- 1) ANUARIO ESTADÍSTICO DEL ESTADO DE GUANAJUATO. EDICIÓN 1998. INSTITUTO NACIONAL DE ESTADÍSTICA, GEOGRAFÍA E INFORMÁTICA (INEGI); GOBIERNO DEL ESTADO DE GUANAJUATO.
- 2) INFORMACIÓN BÁSICA SOBRE ÁREAS NATURALES PROTEGIDAS DE MÉXICO. DIRECCIÓN GENERAL DE CONSERVACIÓN ECOLÓGICA DE LOS RECURSOS NATURALES. NOVIEMBRE DE 1989.
- 3) MONOGRAFÍA GEOLÓGICA-MINERA DEL ESTADO DE GUANAJUATO. CONSEJO DE RECURSOS MINERALES; SECRETARÍA DE ENERGÍA, MINAS E INDUSTRIAS PARAESTATAL. 1992.
- 4) CARTA ESTATAL DE SUELOS. SECRETARÍA DE PROGRAMACIÓN Y PRESUPUESTO; DIRECCIÓN GENERAL DE GEOGRAFÍA DEL TERRITORIO NACIONAL. SÍNTESIS GEOGRÁFICA DEL ESTADO DE GUANAJUATO.
- 5) CARTA TOPOGRÁFICA, INSTITUTO NACIONAL DE ESTADÍSTICA GEOGRAFÍA E INFORMÁTICA. 1994.
- 6) CARTA ESTATAL DE HIDROLOGÍA SUPERFICIAL. SECRETARÍA DE PROGRAMACIÓN Y PRESUPUESTO. SÍNTESIS GEOGRÁFICA DEL ESTADO DE GUANAJUATO.
- 7) CARTA ESTATAL DE GEOLOGÍA. SECRETARÍA DE PROGRAMACIÓN Y PRESUPUESTO. SÍNTESIS GEOGRÁFICA DEL ESTADO DE GUANAJUATO.
- 8) CARTA ESTATAL DE REGIONALIZACIÓN FISIOGRÁFICA. SECRETARÍA DE PROGRAMACIÓN Y PRESUPUESTO. SÍNTESIS GEOGRÁFICA DEL ESTADO DE GUANAJUATO.
- 9) CARTA ESTATAL DE PRECIPITACIÓN. SECRETARÍA DE PROGRAMACIÓN Y PRESUPUESTO. SÍNTESIS GEOGRÁFICA DEL ESTADO DE GUANAJUATO.
- 10) ESTUDIO HIDROLÓGICO DEL ESTADO DE GUANAJUATO. INSTITUTO NACIONAL DE ESTADÍSTICA, GEOGRAFÍA E INFORMÁTICA. 1998.
- 11) CUADERNILLO MUNICIPAL DE INFORMACIÓN AMBIENTAL PARA EL DESARROLLO SUSTENTABLE DE LEÓN, GUANAJUATO. 1998.
- 12) CEAG. SINOPSIS. ESTUDIOS HIDROGEOLÓGICOS Y MODELOS MATEMÁTICOS DE LOS ACUÍFEROS DEL ESTADO DE GUANAJUATO. 2000. GUANAJUATO, MÉXICO.
- 13) VEGETACIÓN DE MÉXICO. JERZY RZEDOWSKY. 1971. EDITORIAL LIMUSA. MÉXICO.
- 14) TOMO II. ATLAS DE RIESGOS DEL ESTADO DE GUANAJUATO. VERSIÓN 2001.
- 15) PLAN ESTATAL DE ORDENAMIENTO TERRITORIAL DE GUANAJUATO. DOCUMENTO BASE. CARACTERIZACIÓN Y ANÁLISIS DEL SUBSISTEMA NATURAL.

- 16) GEOGRAFÍA DE GUANAJUATO: ESCENARIO DE SU HISTORIA. TOVAR RANGEL RAFAEL. 2003. EDICIONES DEL MANANTIAL. MÉXICO.
- 17) SITUACIÓN ACTUAL DEL ORDENAMIENTO ECOLÓGICO EN EL ESTADO DE GUANAJUATO.
- 18) PRONTUARIO DE INFORMACIÓN GEOGRÁFICA MUNICIPAL DE LOS ESTADOS UNIDOS MEXICANOS IRAPUATO, GUANAJUATO CLAVE GEOESTADÍSTICA; 11017. 2009
- 19) NORMAS OFICIALES Y NORMAS TÉCNICAS ECOLÓGICAS DEL ESTADO. PERIODICO OFICIAL.
- 20) LEY GENERAL PARA LA PREVENCIÓN Y GESTIÓN INTEGRAL DE LOS RESIDUOS.
- 21) CÓDIGO TERRITORIAL PARA EL ESTADO Y LOS MUNICIPIOS DE GUANAJUATO.