



Fotografía de personas físicas, artículo 113 fracción I de la LFTAIP y artículo 116 primer párrafo de la LGTAIP.

La Herradura MM S.A. de C.V.

INFORME PREVENTIVO Construcción y Operación de Estación de Servicio (Gasolinera).



Realizó:
Ing. Juan José Falcón Rangel
Responsable de la Elaboración.
Octubre de 2016

CAPITULO I. DATOS GENERALES DEL PROYECTO, DEL PROMOVENTE Y DEL RESPONSABLE DEL ESTUDIO

I.1 Proyecto

I.1.1 Ubicación del proyecto	5
I.1.2 Superficie total del predio y del proyecto	7
I.1.3 Inversión Requerida	8
I.1.4 Número de empleos directos e indirectos generados por el desarrollo del proyecto	8
I.1.5 Duración total de Proyecto (incluye todas las etapas o anualidades) ó parcial (desglosada por etapas, preparación del sitio, construcción y operación).	8

I.2 Promovente

I.2.1. Registro Federal de Contribuyentes de la empresa promovente	9
I.2.2. Nombre y cargo del representante legal	9
I.2.3 Dirección del promovente para recibir u oír notificaciones	9

I.3 Datos generales del responsable del estudio de impacto ambiental

I.3. 1. Nombre o razón social	9
I.3. 2. Registro federal de contribuyentes	10
I.3.3. Nombre del responsable técnico del estudio, así como su R.F.C. y CURP	10
I.3. 4. Profesión y Número de Cédula profesional	10
I.3.5. Dirección del responsable del estudio	10

CAPITULO II. REFERENCIAS, SEGÚN CORRESPONDA, AL O LOS SUPUESTOS DEL ARTÍCULO 31 DE LA LEY GENERAL DEL EQUILIBRIO ECOLÓGICO Y LA PROTECCIÓN AL AMBIENTE

II.1 Existan normas oficiales mexicanas u otras disposiciones regulatorios	11
II.2. Las obras y/o actividades estén expresamente previstas por un plan parcial de desarrollo urbano o de ordenamiento ecológico	13
II.3. Obra o actividad prevista en un parque industrial que haya sido previamente Evaluado	14

CAPITULO III. ASPECTOS TÉCNICOS Y AMBIENTALES

III.1 a) Descripción General de la obra o Actividad Proyectada.

a) Localización del proyecto	14
b) Dimensiones del proyecto	14
c) Características del proyecto	14
d) Indicar el uso actual del suelo en el sitio seleccionado	16
e) Programa de trabajo con descripción de las actividades a realizar	17
f) Programa de abandono del sitio	17
III.2. b) Identificación de las Sustancias o Productos a Emplearse	18
III.3. c) Identificación y Estimación de las Emisiones, Descargas y Residuos, así como Medidas de Control a llevar a cabo	19
III.4 d) Descripción del Ambiente	26
a) Representación gráfica de la delimitación y dimensiones de la superficie seleccionada como área de influencia (AI)	26
b) Justificación del AI	27
c) Identificación de atributos ambientales. Descripción y distribución de los principales componentes ambientales (bióticos y abióticos) del AI	28
d) Funcionalidad. La importancia y/o relevancia de los servicios ambientales o sociales que ofrecen las componentes ambientales identificadas en el AI	32
e) Diagnóstico Ambiental	34
f) Representación en forma gráfica en planos, mapas, esquemas, anexos fotográficos y/o otras formas que ejemplifiquen el estado de conservación y condiciones naturales de los componentes ambientales	35
III.5 e) Identificación de Impactos Ambientales y Determinación de las Medidas de Mitigación	
a) Método para evaluar los impactos ambientales	37
b) Identificación, prevención y mitigación de los impactos ambientales	47

c) Procedimientos para supervisar cumplimiento de medidas de mitigación	53
III.6. f) Planos de localización del área en que se pretende realizar el proyecto	57
III.7 g) Condiciones adicionales	58
Conclusiones	58
Glosario de términos	60

ANEXOS

Listado de Anexos

Anexo

Certificados parcelarios y actas de asamblea ejidal, contrato de arrendamiento	1
Acta constitutiva de la empresa	2
Copia simple de Registro Federal de Causantes	3
Licencia de uso de suelo	4
Hojas de Seguridad de sustancias a usar durante el proyecto	5
Planos del proyecto	6

Listado de Tablas y Figuras

TABLAS

Tabla 1. Distribución de áreas
Tabla 2. Residuos a Generar
Tabla 3. Fuentes de generación de Aguas Residuales.
Tabla 4. Sistemas de valoración de Impactos
Tabla 5. Lista de verificación de los factores ambientales

FIGURAS

Figura 1. Polígono del proyecto
Figura 2. Metodología de identificación de impactos (preparación y construcción).
Figura 3. Metodología de identificación de impactos (operación y mantenimiento).

I. DATOS GENERALES DEL PROYECTO, DEL PROMOVENTE Y DEL RESPONSABLE DEL ESTUDIO.

I.1 Proyecto

Estación de Servicio (Gasolinera)

I.1.1 Ubicación del proyecto.

Estado: Michoacán

Ciudad: Puruándiro

Domicilio: Carretera Puruándiro- Pastor Ortiz Km.4.2

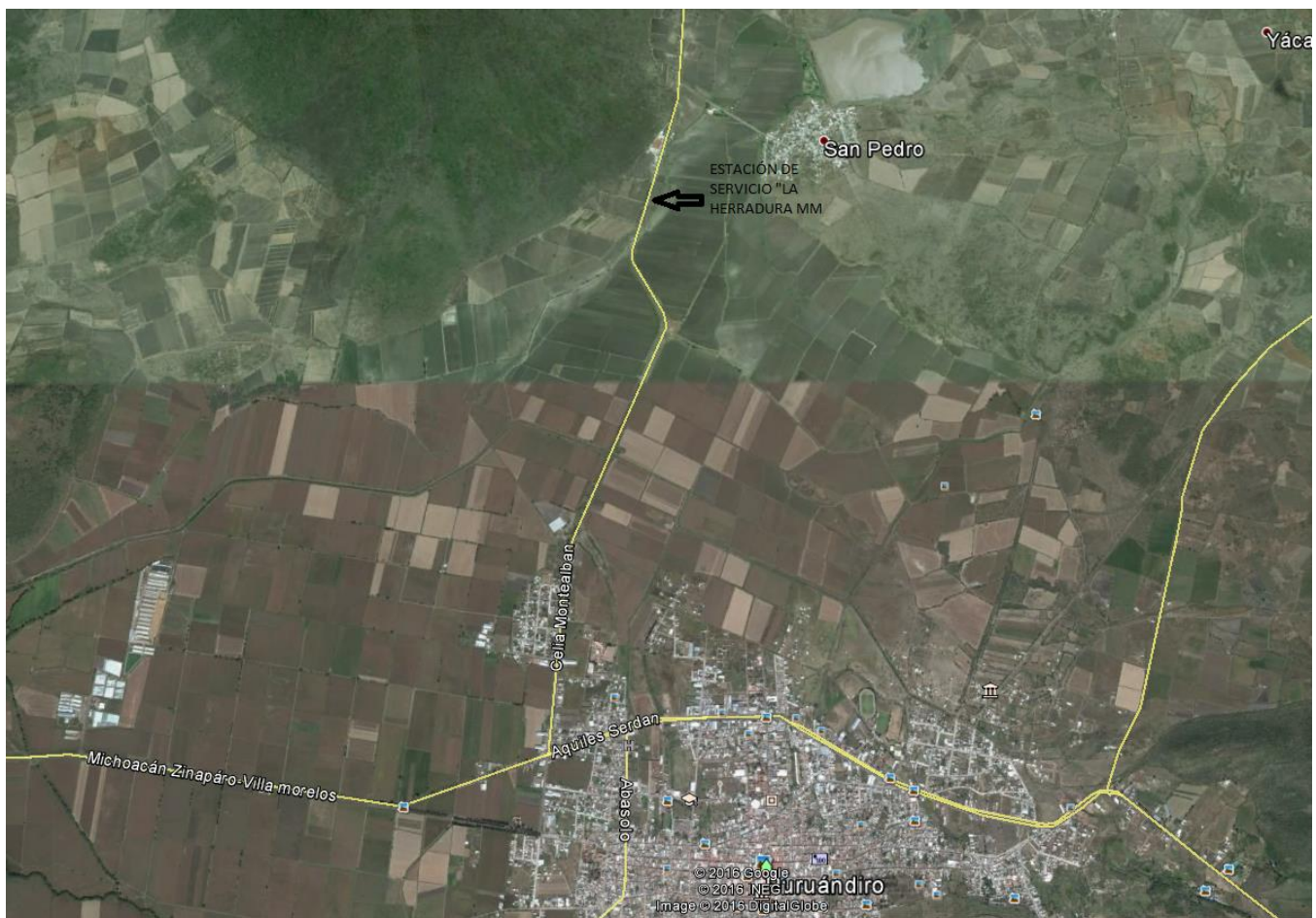

Croquis de localización.



Figura. 1 Polígono para el desarrollo de la gasolinera

CUADRO DE CONSTRUCCIÓN		
Punto	Coordenadas UTM	
	ESTE (X)	NORTE (Y)
1	236286.14	2227483.86
2	236247.69	2227342.64
3	236285.76	2227331.92
4	236300.22	2227354.75
5	236315.48	2227389.40
6	236341.33	2227476.40
SUPERFICIE =7,714.64 m ²		

Todo el predio corresponde a una superficie de 7,714.64 m², del cual se van arrendar 3,741.83 m², para la gasolinera, tal como se muestra en el plano de levantamiento topográfico anexo al presente estudio.

I.1.2. Superficie total de predio y del proyecto.

Todo el predio corresponde a una superficie de 7,714.64 m², del cual se van arrendar 3,741.83 m², para la gasolinera, tal como se muestra en el plano de levantamiento topográfico anexo al presente estudio.

El cuadro de distribución de áreas de la Estación de Servicio “La Herradura MM”, se presenta en la siguiente tabla.

Tabla 1 Resumen de Áreas y %.

ZONA	PLANTA BAJA	%
SUP. TOTAL DEL TERRENO DE LA ESTACIÓN	3,741.836	100
EDIFICIO DE SERVICIOS	78.030	2.08
TIENDA DE CONVENIENCIA	166.070	4.44
BAÑOS PUBLICOS Y CUARTO DE ASEO	44.520	1.20
CUARTOS DE SUCIOS	4.00	0.10
CUARTO DE RESIDUOS PELIGROSOS	4.00	0.10
ZONA DE GASOLINAS	160.92	4.30
ZONA DE DIESEL	60.27	1.60
ZONA DE TANQUES C/AREA DE DESCARGA	175.79	4.70
AREA DE ESTACIONAMIENTO	221.150	5.91
BANQUETAS Y GUARNICIONES	100.150	2.67
AREA JARDINADA	293.89	7.85
AREA DE CIRCULACIÓN	2,433.046	65.02

Se anexa copia del certificado Parcelario, actas de asambleas para autorización de uso del predio para gasolinera, así como el contrato de arrendamiento correspondiente, ver anexo 1

I.1.3 Inversión requerida

La inversión presupuestada es de \$ 8'000,000.00 (Ocho millones de pesos), con un periodo de recuperación de 10 años, el cual va depender del nivel de usuarios que hagan uso de la estación de servicio.

Las medidas de seguridad establecidas para este tipo de establecimientos forman parte de las regulaciones exigidas y verificadas por los peritos en la materia, cuya implementación se encuentran establecidas como parte del funcionamiento de la estación de servicio, por lo cual se espera estar recuperando la inversión en un periodo de 10 años, y la aplicación de medidas de prevención son parte de la operación normal de la estación.

I.1.4 Número de empleos directos e indirectos generados por el desarrollo del proyecto.

Para el desarrollo del proyecto se pretenden generar alrededor de 6 empleos directos y 10 indirectos.

I.1.5 Duración total de Proyecto (incluye todas las etapas o anualidades) ó parcial (desglosada por etapas, preparación del sitio, construcción y operación).

El tiempo de vida útil del proyecto es de 30 años para su etapa operativa, así mismo se considera un periodo de 12 meses para la etapa de preparación del sitio y construcción.

El proyecto se pretende desarrollar en tres etapas, las cuales son: a) Construcción en tiempo estimado de 12 meses; b) Periodo de Pruebas y Puesta en marcha en un tiempo estimado de 35 días y por ultimo c) Operación y mantenimiento en un tiempo considerado como indefinido y permanente.

El proyecto considera la construcción de una tienda de conveniencia en el mismo periodo en el que consta la construcción de la estación de servicio.

I.2 Promovente

Nombre o razón social (para el caso de personas morales incluir copia del acta constitutiva de la empresa, y en su caso, la más actualizada).

“LA HERRADURA MM, S.A. DE C.V.”, se anexa copia simple del acta constitutiva de la empresa, con número 922 Novecientos veintidós. Ver anexo 2.

I.2.1. Registro Federal de Contribuyentes de la empresa promovente

HMM160425CE9, se anexa copia simple de la constancia de situación fiscal. Ver Anexo 3.

I.2.2. Nombre y cargo del representante legal (anexar copia certificada del poder respectivo, en su caso), así como el Registro Federal de Contribuyentes del representante legal y, en su caso, la Clave Única de Registro de Población.

C. Moisés Hugo Magaña Figueroa

El nombramiento de administrador único se encuentra señalado en la escritura número 922 Novecientos veintidós, contenida en el anexo 2.

I.2.3 Dirección del promovente para recibir u oír notificaciones.

Domicilio, teléfono y correo electrónico del representante legal, artículo 113 fracción I de la LFTAIP y artículo 116 primer párrafo de la LGTAIP.

I.3. Responsable del Informe Preventivo

I.3.1. Nombre o razón social

Ing. Juan José Falcón Rangel

II. REFERENCIAS, SEGÚN CORRESPONDA, AL O LOS SUPUESTOS DEL ARTÍCULO 31 DE LA LEY GENERAL DEL EQUILIBRIO ECOLÓGICO Y LA PROTECCIÓN AL AMBIENTE

II.I Existan normas oficiales mexicanas u otras disposiciones que regulen las emisiones, las descargas o el aprovechamiento de recursos naturales y, en general, todos los impactos, ambientales relevantes que puedan producir o actividad.

Reglamento de la Ley General del Equilibrio Ecológico y La Protección al Ambiente en Materia de Evaluación del Impacto Ambiental

CAPÍTULO II

Artículo 5o.- Quienes pretendan llevar a cabo, algunas de las siguientes obras o actividades, requerirán previamente la autorización de la Secretaría en materia de impacto ambiental:

D) ACTIVIDADES DEL SECTOR HIDROCARBUROS:

IX. Construcción y operación de instalaciones para la producción, transporte, almacenamiento, distribución y expendio al público de petrolíferos,

CAPITULO IV.

Artículo 29.- La realización de las obras y actividades a que se refiere el artículo 5o. del presente reglamento requerirán la presentación de un **informe preventivo**, cuando:

I. **Existan normas oficiales mexicanas** u otras disposiciones que regulen las emisiones, las descargas, el aprovechamiento de recursos naturales y, en general, todos los impactos ambientales relevantes que las obras o actividades puedan producir;

NORMA Oficial Mexicana de Emergencia NOM-EM-001-ASEA-2015, Diseño, construcción, mantenimiento y operación de estaciones de servicio de fin específico y de estaciones asociadas a la actividad de Expendio en su modalidad de Estación de Servicio para Autoconsumo, para diésel y gasolina.

En cuanto a emisiones a la atmosfera se apegará al siguiente marco normativo:

NOM-041-SEMARNAT-2015. Que establece los límites máximos permisibles de emisión de gases contaminantes provenientes del escape de vehículos automotores en circulación que usan gasolina como combustible. Dicho ordenamiento se seguirá de acuerdo a lo regulado en el estado, y para los vehículos que participen en el proyecto.

NOM-045-SEMARNAT-1996. Que establece los niveles máximos permisibles de opacidad del humo proveniente del escape de vehículos automotores en circulación que utilizan diésel o mezclas que incluyan diésel como combustible. Dicho ordenamiento se seguirá de acuerdo a lo regulado en el estado, y para los vehículos que participan en el proyecto.

NOM-080-SEMARNAT-1993 Que establece los límites de emisión de ruido, provenientes del escape de los vehículos automotores, motocicletas y vehículos motorizados en circulación y su método de medición. Se incluye por la cuestión de que los vehículos que se utilizan en las distintas obras del proyecto, pueden generar niveles elevados de emisión de ruido que emiten, lo que se deberá cuidar para evitar rebasar los límites establecidos en la Norma.

En cuanto a residuos se apegará al siguiente marco normativo:

NOM-052-SEMARNAT-2005, que establece las características de los residuos peligrosos, el listado de los mismos y los límites que hacen a un residuo peligroso por su toxicidad al ambiente; la empresa está registrada como generadora de residuos peligrosos, y cuenta con la infraestructura necesaria para separar, envasar y disponer adecuadamente dichos residuos; se vigilará el debido cumplimiento respecto al manejo establecido en la ley y el reglamento en materia de Prevención y Gestión Integral de los Residuos.

NORMA Oficial Mexicana NOM-161-SEMARNAT-2011, Que establece los criterios para clasificar a los Residuos de Manejo Especial y determinar cuáles están sujetos a Plan de Manejo; el listado de los mismos, el procedimiento para la inclusión o exclusión ha dicho listado; así como los elementos y procedimientos para la formulación de los planes de manejo.

En cuanto Flora y Fauna se apegará al siguiente marco normativo:

NOM-059-SEMARNAT-2010 Protección ambiental – especies nativas de México de flora y fauna silvestres – categorías de riesgo y especificaciones para su inclusión, exclusión o cambio – lista de especies en riesgo. Se requiere identificar y luego determinar si es que existen especies de flora o fauna que se encuentren en el área del proyecto bajo algún status de protección especial, para que se definan medidas preventivas y evitar que sean afectadas por la realización de la actividad.

En cuanto descarga de aguas residuales se apegará al siguiente marco normativo:

NOM-001-SEMARNAT-1996. Que establece los límites máximos permisibles de contaminantes en las descargas de aguas residuales en aguas y bienes nacionales.

II.2. Las obras y/o actividades estén expresamente previstas por un plan parcial de desarrollo urbano o de ordenamiento ecológico que haya sido evaluado por esta Secretaría.

Mediante consulta del Sistema de Información Geográfica vía Internet, en la página de la SEMARNAT se identificaron las condiciones ambientales generales del sitio donde se pretende desarrollar el proyecto encontrándose lo siguiente:

Información sobre los componentes georreferenciados y su incidencia en uso de suelo y vegetación (Ser. IV INEGI 2010).

Tipo de agricultura presente en el predio: **Agricultura de riego**

Tipo de Vegetación: **No Aplicable**

Desarrollo de la vegetación: **No Aplicable**

Fase de vegetación secundaria: **No Aplicable**

INTERSECCION DE DATOS EN Importancia ambiental - Uso del Suelo y veg. (Ser. IV INEGI 2010) - Google Maps/SIGEIA5e5PUBLICO/BOS/resultadoClip5.php?strDataSource=BOSv2_prueba&Layer=serie_iv_inegi_2010&Capa=Importancia%20ambiental&Elemento=Uso%20del%20suelo

TEMA: Uso del Suelo y veg. (Ser. IV INEGI 2010)												
Información sobre Uso del Suelo y veg. (Ser. IV INEGI 2010)					Información sobre los componentes georreferenciados y							
Tipo de información	Grupo de vegetación	Grupo de sistema agropecuario	Tipo de agricultura	Tipo de vegetación	Desarrollo de la vegetación	Fase de vegetación secundaria	Tipo de plantación	Tipo de cultivo 1	Tipo de cultivo 2	Otros	CUS	Tipo de veg./Veg. Sec.
Agrícola-Pecuaría-Forestal	No aplicable	Agrícola	Agricultura de riego	No aplicable	No aplicable	No aplicable	Ninguno	Anual	Ninguno	No aplicable	No	Agricultura de riego

II.3. Si la obra o actividad está prevista en un parque industrial que haya sido evaluado por esta Secretaría.

No aplica, la obra o actividad no está prevista a desarrollarse en un parque industrial.

III. ASPECTOS TÉCNICOS Y AMBIENTALES

III.I. a) Descripción General de la Obra o Actividad Proyectada

a) Localización

El predio se encuentra a un costado de la carretera Puruándiro – Pastor Ortiz a la altura del Km. 4.2, Puruándiro, Michoacán

III.1 b) Dimensiones del proyecto

El proyecto se desarrollará en una superficie de 3,741.836 metros cuadrados, como se muestra en la tabla 1 de distribución de áreas.

III.1 c) Características del proyecto

El proyecto asociado consiste en una tienda de conveniencia, la cual operara en forma conjunta con la estación de servicio compartiendo algunos servicios.

El proyecto consiste en la construcción y operación de una estación de servicio, la cual contara con:

Dispensarios para gasolina y de diésel protegidos por una techumbre. También contara con tres tanques de almacenamiento, una para gasolina magna, otro para gasolina Premium y el tercero para Diésel con una capacidad de almacenaje de 60,000 litros, 40,000 lts y 60,000 lts respectivamente.

Los negocios mencionados operaran en forma conjunta pero con administraciones independientes, compartirán algunos servicios como la vialidad, estacionamiento, accesos, alumbrado exterior, etc. (ver anexo 6 plano del proyecto.)

El presente estudio constituye un instrumento para ordenar el desarrollo del proyecto ejecutivo de la gasolinera, adecuando sus características al Desarrollo Urbano del Municipio y al aprovechamiento de los recursos naturales del sitio, así mismo atiende parte de la necesidad del abastecimiento de combustibles, así como cambiar la imagen de la zona.

El proyecto de forma general consta de:

- I. Acceso y salida
- II. Islas y dispensarios
- III. Área de descarga de combustible
- IV. Baño vestidores de empleados
- V. Sanitarios hombres y mujeres
- VI. Oficina de control de la estación de servicio
- VII. Área de sucios
- VIII. Patio de maniobras
- IX. Tanques de almacenamiento
- X. Circulaciones vehiculares
- XI. Bodega
- XII. Cuarto de máquinas
- XIII. Área de limpio
- XIV. Áreas verdes
- XV. Local para la Tienda de Conveniencia

El proyecto en su conjunto se divide por zonas, siendo estas:

- I. Almacenamiento de combustible
- II. Despacho y abastecimiento de combustible
- III. Servicios generales
- IV. Administración

V. Tienda de Conveniencia

Actividades que se desarrollarán dentro del proyecto:

- I. Despalme para desplante de plataforma
- II. Compactación de terreno natural para desplante
- III. Nivelación
- IV. Obras de drenaje y alcantarillas
- V. Aplicación de la carpeta
- VI. Suministro y colocación de tanques
- VII. Obra civil

III.1 d) El uso de suelo del sitio del proyecto y predios colindantes

En base al Programa Municipal de Desarrollo Urbano de Puruándiro, Michoacán, en lo referente a los usos, reservas y destinos del suelo, donde se considera a dicho predio, con vocación de Cultivo, el atlas de riesgo del Municipio del Municipio de Puruándiro, así como lo estipulado en el Código de Desarrollo Urbano del estado de Michoacán de Ocampo, en sus artículos 14 fracc. II y XV, 147, 148, 277 fracc. II, iv, 347, 348, 286, 287 fracción i incisos a, b, o c y 288 fracción i, para determinar la compatibilidad e incompatibilidad de las funciones de uso en área o predios, se otorgó la licencia del uso del suelo para el establecimiento y construcción de una estación de servicio en la modalidad de gasolinera, la licencia de uso del suelo mediante oficio 572 con fecha 1 de Septiembre del prente año. Ver anexo 4.

III.1 e) Programa de trabajo

Cronograma de actividades

ACTIVIDAD	MESES											
	1	2	3	4	5	6	7	8	9	10	11	12
EXCAVACION Y CONSTRUCCION DE FOSA PARA TANQUES	■	■	■	■			■	■	■	■		
COLOCACION DE CIMIENTOS		■	■									
CONSTRUCCION DE TIENDA DE CONVENIENCIA, LOCALES COMERCIALES, OFICINAS Y AREAS DE SERVICIO			■	■	■	■	■	■	■	■	■	
COLOCACION DE TECHUMBRES				■	■	■	■	■				
REALIZACION DE PRUEBAS DE HERMETICIDAD A TANQUES DE ALMACENAMIENTO				■					■			
COLOCACION DE DISPENSARIOS				■	■	■	■					
COLOCACION DE CONCRETO HIDRAULICO							■	■	■	■	■	■
OTRAS ACTIVIDADES VARIAS										■	■	■
VENTA												■

III.1 f) Programa de abandono del sitio.

Se considera una obra permanente, sin término de vida útil programada, ya que este tipo de obras normalmente tienen una vida mínima de 30 años.

No se tiene considerado actualmente qué uso se le dará al sitio, al llegar a esta etapa. El predio está ubicado dentro de una zona de gran tránsito, donde se siguen ocupando los espacios libres sobre vías de comunicación. El uso del predio puede depender de la legislación vigente en el momento de abandonar el sitio.

Actividades consideradas durante un posible abandono, son el retiro de la infraestructura que corresponde a la estación de servicio, dejando la tienda de conveniencia aprovechando el sitio

para el desarrollo de actividades comerciales, no requiriéndose actividades de rehabilitación y restitución ya que en su mayoría la infraestructura del predio es requerida para el desarrollo de una actividad de comercio.

III.2 b) IDENTIFICACION DE LAS SUSTANCIAS O PRODUCTOS QUE VAN A EMPLEARSE Y QUE PODRIAN PROVOCAR UN IMPACTO AL AMBIENTE, ASÍ COMO SUS CARACTERISTICAS FISICAS Y QUIMICAS.

No se contempla el uso de materia prima para la operación de la Estación de Servicio, debido a que no se realiza ningún proceso de transformación, solo se almacenarán y comercializarán las gasolinas y los aceites, ninguno de ellos sufrirá alteración alguna que modifique sus características fisicoquímicas. El transporte de las gasolinas será a través de pipas desde las instalaciones de transferencia hasta la estación de servicio donde se depositarán en los tanques ya antes mencionados. El almacenamiento de los combustibles se realizará en dos tanques de 60,000 litros de capacidad, uno para la Gasolina Magna y Diésel, y el otro de 40,000 litros para gasolina Premium, los mismos serán de doble pared y su fabricación cumplirá con lo establecido el punto 5.5 Diseño y construcción de sistemas de almacenamiento de la NORMA Oficial Mexicana de Emergencia NOM-EM-001-ASEA-2015, Diseño, construcción, mantenimiento y operación de estaciones de servicio de fin específico y de estaciones asociadas a la actividad de Expendio en su modalidad de Estación de Servicio para Autoconsumo, para diésel y gasolina, se anexan las hojas de seguridad de las sustancias a emplear en esta etapa de proyecto, ver anexo 5.

III.3. c) IDENTIFICACIÓN Y ESTIMACIÓN DE LAS EMISIONES, DESCARGAS Y RESIDUOS CUYA GENERACIÓN SE PREVEA, ASÍ COMO MEDIDAS DE CONTROL QUE SE PRETENDAN LLEVAR A CABO.

Durante la construcción y operación de la estación de servicio se estima se generará lo siguiente:

Residuos a Generar.-

a).- Producto del servicio

Tabla 2.- Residuos a Generar

RESIDUO	ORIGEN	TIPO	CANTIDAD
Residuos Sólidos	<ul style="list-style-type: none"> • Embalajes Diversos • Sanitarios (Papel, toallas, etc.) • Restos de Alimentos • Productos Desechables 	<ul style="list-style-type: none"> • Orgánicos • Inorgánicos • Plásticos • Vidrio • Papel 	Variable
Residuos Sólidos	<ul style="list-style-type: none"> • Embalajes de Productos, Aditivos y Lubricantes • Envases Vacíos 	<ul style="list-style-type: none"> • Inorgánicos • Plásticos • Vidrio • Papel • Metálicos 	Variable
Lodos	<ul style="list-style-type: none"> • Tierra impregnada de grasas y aceites de la limpieza de áreas de dispensarios. 	<ul style="list-style-type: none"> • Lodos Aceitosos 	Variable

b).- Del mantenimiento de la maquinaria, equipos e instalaciones.

Los desechos a generar por estas actividades son material impregnado de pintura, estopa impregnada de grasa y aceite producto del servicio de suministro de lubricantes, piezas de equipos gastadas de la operación y funcionamiento de dispositivos. La cantidad generada en un principio será casi nula por tratarse de una instalación nueva, sin embargo conforme pase el tiempo la cantidad a generar se debe incrementar hasta estabilizarse.

Disposición de los residuos.

a).- Producto del servicio

1.- Residuos Sólidos Urbanos y de Manejo Especial: Los mismos se colectaran en contenedores con tapa, de los cuales diariamente serán extraídos y enviados al sitio de disposición final que el municipio determine.

2.- Residuos Líquidos Peligrosos: Los lodos se colectarán y permanecerán en la fosa de retención o trampa de combustibles, de ahí serán extraídos por una empresa que se contrate y que cuente con la autorización correspondiente para manejar residuos peligrosos de acuerdo a la norma oficial mexicana NOM-052-SEMARNAT-2005; misma que establece las características de los residuos peligrosos, el listado de los mismos y los límites que hacen a un residuo peligroso por su toxicidad al ambiente.

Aguas Residuales.- Se deberán señalar las características de las aguas residuales que serán generadas durante esta etapa.

a).- La descarga de aguas residuales de los servicios sanitarios.

Habrá generación de aguas residuales de servicios sanitarios, debido tanto a los clientes como al personal que trabajen en la Estación de Servicio y en las zonas de tienda de conveniencia. Las descargas de agua residual se canalizarán hacia un tanque séptico.

Tabla 3.- Fuentes de Generación de Aguas Residuales

DESCARGA	ORIGEN	TIPO	CANTIDAD	CARACTERÍSTICAS
Descargas de aguas residuales	- Inodoro - Lavabos - Tarjas - Lavaderos	- Aguas jabonosas (grises) - Aguas sanitarias (negras)	- Variable	- Domesticas
	- Limpieza y/o lavado de áreas de dispensarios	- Aguas jabonosas (grises) mezcladas con aceites.	- Variable	- Mezcladas con aceites y grasas
	- Ecurrimiento de vialidades y diversas áreas impermeables	- Pluviales	- Variable	- Pluviales

b).- La descarga de aguas residuales del proceso.

No aplica, debido a que no se generaran aguas residuales de proceso alguno; sin embargo, si hay generación de agua de escurrimientos de vialidades (zonas de dispensarios), donde además se realiza por día una vez el lavado de esas áreas; las aguas residuales generadas, se conducirán de manera independiente tal como se señala en la NORMA Oficial Mexicana de Emergencia NOM-EM-001-ASEA-2015, Diseño, construcción, mantenimiento y operación de estaciones de servicio de fin específico y de estaciones asociadas a la actividad de Expendio en su modalidad de Estación de Servicio para Autoconsumo, para diésel y gasolina, tal como se señala a continuación:

Drenaje.

La Estación de Servicio contará con tres drenajes independientes y exclusivos utilizados para lo siguiente:

1. Pluvial: Captará exclusivamente las aguas de lluvia provenientes de las diversas techumbres de la Estación de Servicio y las de circulación que no correspondan al área de almacenamiento de combustibles.
2. Sanitario: Captará exclusivamente las aguas negras de los servicios sanitarios.
3. Aceitoso: Captará las aguas aceitosas provenientes de las áreas de despacho, almacenamiento, cuarto de sucios.

Para ello se contara con:

Trampa de combustibles / grasas y arenero

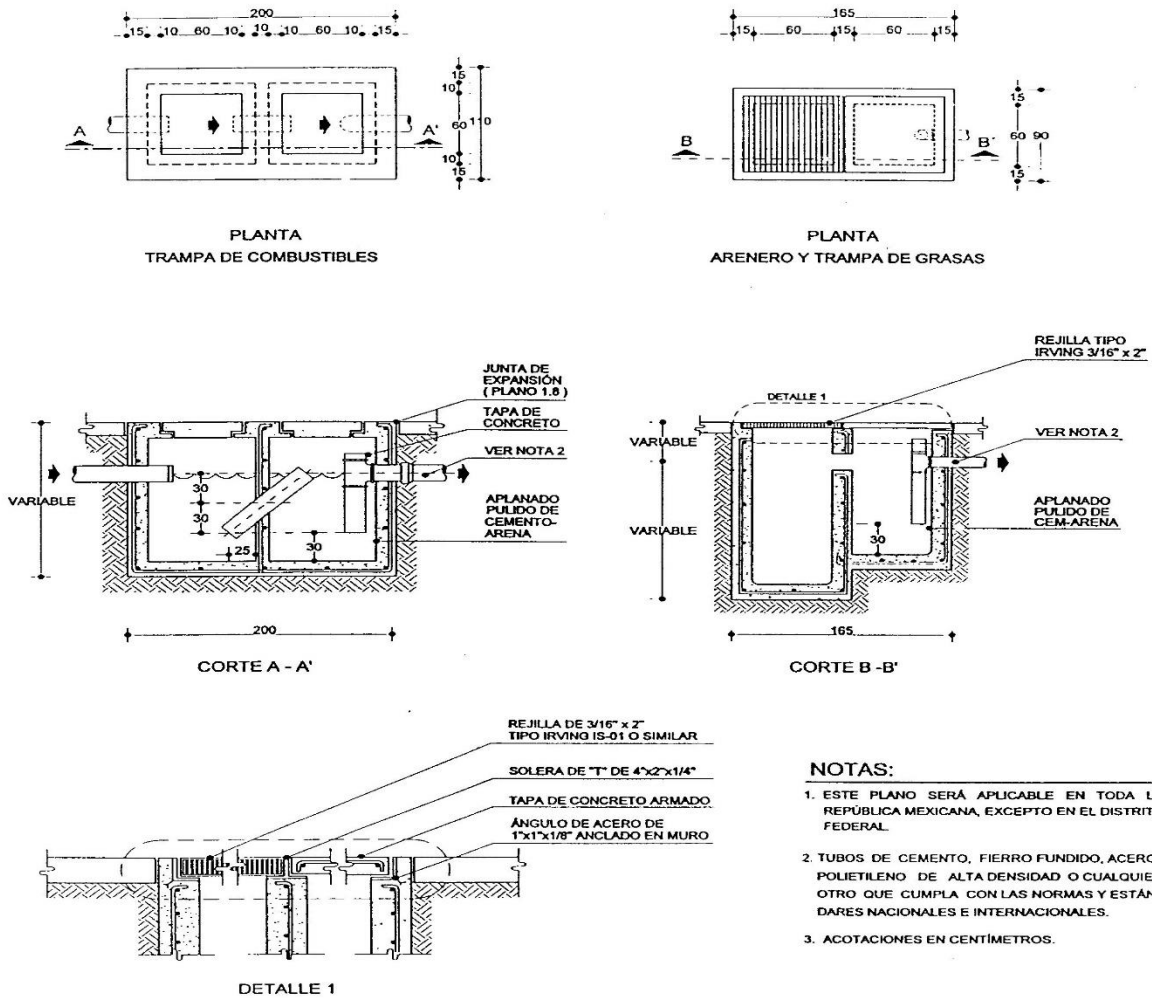

Emisiones a la atmósfera.-

Las emisiones consideradas durante la etapa de operación es por el tránsito de vehículos que lleguen a cargar combustible, la cual sin duda no es generada directamente por la operación de la Estación de Servicio y no depende de la misma su control o disminución; además se generan emisiones de orgánicos volátiles durante la operación de descarga de gasolinas y diésel, así mediante el suministro de combustibles a los vehículos automotores, esta emisión si está relacionada directamente con la operación de la estación de servicio.

Equipo	Cant.	Decibeles emitidos	Emisiones a la atmósfera (g/s)	Tipo de combustible
Automóviles	N/D	68	CO, CO ₂ , NO ₂ y SO ₂	Gasolina
Camiones	N/D	68	CO, CO ₂ , NO ₂ y SO ₂	Diesel
Camionetas	N/D	68	CO, CO ₂ , NO ₂ y SO ₂	Gasolina/Diesel
Motocicletas	N/D	70	CO, CO ₂ , NO ₂ y SO ₂	Gasolina

Las emisiones a la atmósfera en el área se dan por los usuarios de la estación de servicio (fuentes móviles) de tal forma que debido a la naturaleza del servicio que se brinda al usuario, provendrán de la combustión de los vehículos automotores (CO, CO₂, NO₂ y SO₂). En la localización del sitio y las condiciones del entorno natural, dichas emisiones estarán sujetas al número de usuarios y a la dinámica de los elementos naturales como el viento y el clima que permiten la dispersión y mezclado de los gases en el ambiente, por lo que se estima que la posible afectación a la atmósfera es poco significativa.

Para su control en la manguera de despacho se contará con recuperador de vapores orgánicos.

Medidas de control.-

Los tanques de almacenamiento de combustible contarán con dispositivos de seguridad tales como válvulas de alivio, indicadores de presión y temperatura, serán resguardados para evitar daños por cualquier impacto, además contarán con un dispositivo de detección electrónica de fugas en el espacio que se encuentra entre la pared del tanque primario (interno) y la del

secundario (externo). Este sistema de control detectará el agua que penetre por la pared secundaria o el producto que se llegara a fugar del contenedor primario.

En el área de despacho se instalaran canaletas de conducción hacia una trampa de grasas y aceites para evitar que cualquier derrame en el sitio sea descargado directamente al drenaje. La limpieza de la fosa se realizará de manera periódica (cada 3 meses) y los lodos de las mismas se manejarán como residuos peligrosos.

La contaminación al suelo no se considera probable debido a las exigencias que tiene PEMEX en cuanto a todo el tipo de instalaciones como son los tanques de doble pared, tuberías especiales, etc. En cuanto a evitar la contaminación del suelo por la disposición de residuos, esto se encuentra normado, además que durante el presente estudio se señalaran las medidas de mitigación a cumplir.

Otra medida a considerar, es la referente al diseño de los sistemas de drenaje, con el cual se busca que en caso de existir un derrame de gasolina durante el momento de descarga de la pipa a los tanques de almacenamiento, este se conduzca a la red de drenaje y llegue hasta las fosas separadoras de grasas y aceites y en caso necesario se cuenta con una especie de tapón que aislaría el drenaje de la estación de servicio.

Detalles típicos para instalación de drenajes

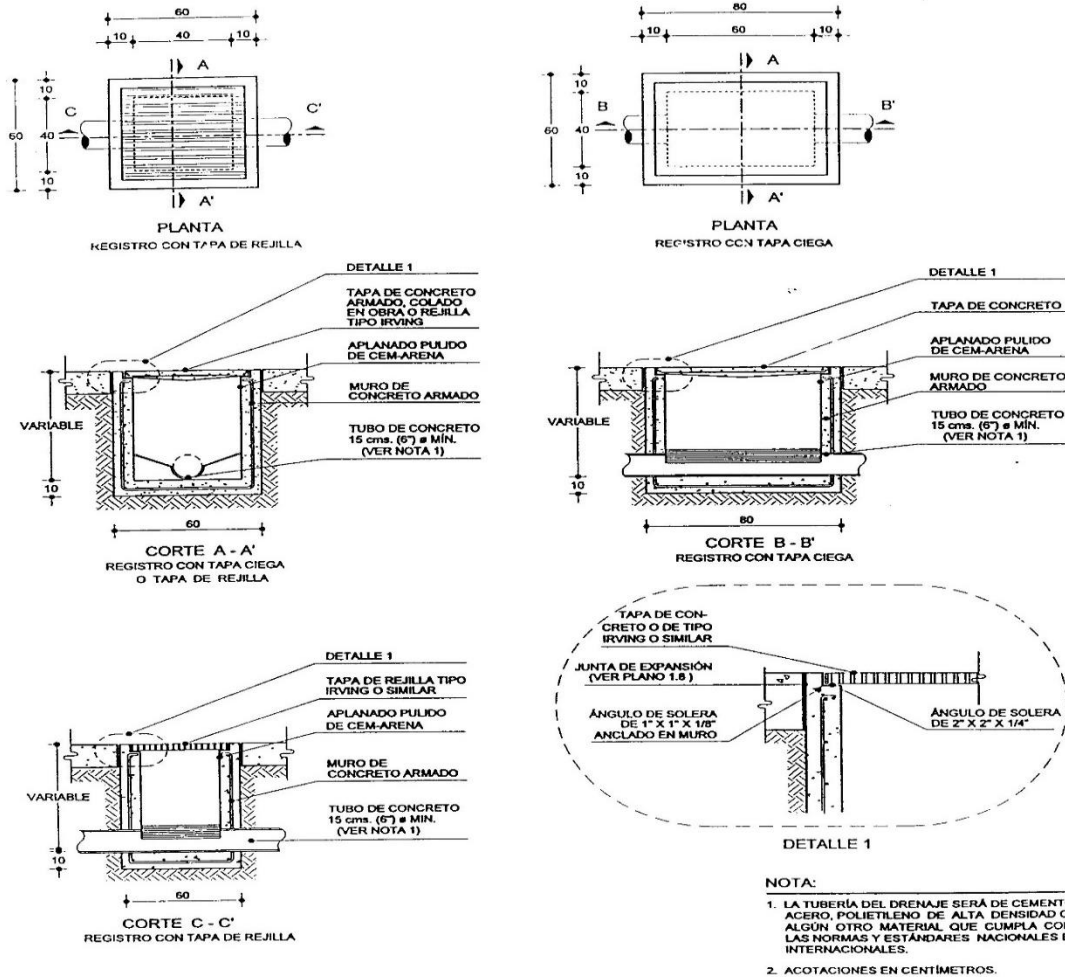

Se listan a continuación las principales actividades de mantenimiento que se realizan para la operación de la estación de servicio, las cuales en términos generales pueden ayudar a cumplir con esa función de tratar de controlar la contaminación:

- a) Limpieza general de áreas de servicio: plataforma, baños, oficinas, etc.
- b) Pintura en general: en guarniciones y edificio.
- c) Pintura en señalamiento de piso: zona de descarga, entrada, salida, etc.
- d) Limpieza de los registros de drenaje sanitario, drenaje pluvial, grasas y aceites y trampa de grasas y aceites.
- e) Limpieza de las fosas de grasas y aceites y retiro de lodos aceitosos.
- f) Calibración de volúmenes de despacho de dispensarios.

III.4 d) DESCRIPCIÓN DEL AMBIENTE Y, EN SU CASO, LA IDENTIFICACIÓN DE OTRAS FUENTES DE EMISIÓN DE CONTAMINANTES EXISTENTES EN EL ÁRE DE INFLUENCIA DEL PROYECTO.

a) La representación gráfica del área de influencia del proyecto

El proyecto se localiza fuera de la mancha urbana, a unos 200 metros del Hospital General de Puruandiro tal como se muestra en las siguientes tomas:



En el área de interés predominan los agrícolas y sobresaliendo el Hospital General de Puruandiro, por lo que se determina que no existen otras fuentes de emisiones contaminantes en el área de influencia de la estación de servicio.

b) Justificación del AI

Es importante señalar como justificación del AI, los siguientes argumentos regulatorios:

1. Se cuenta con licencia de uso de suelo otorgada por la dirección de desarrollo urbano del municipio
2. La Política Ambiental en el sitio corresponde como: un predio agrícola de riego.
3. Permiso de los ejidatarios para el uso del predio como gasolinera.
4. La existencia de normatividad específica para este tipo de proyecto en todas sus etapas de desarrollo como lo es la NORMA Oficial Mexicana de Emergencia NOM-EM-001-ASEA-2015, Diseño, construcción, mantenimiento y operación de estaciones de servicio de fin específico y de estaciones asociadas a la actividad de Expendio en su modalidad de Estación de Servicio para Autoconsumo, para diésel y gasolina.
5. Las necesidades de servicio en la zona, aunado a la población existentes en los fraccionamientos aledaños al sitio donde se pretende desarrollar el proyecto.

c) Identificación de los atributos ambientales. La descripción y distribución de los principales componentes ambientales (bióticos y abióticos) identificados en el AI delimitada.

Clima

De acuerdo a la clasificación de Köppen modificado por Enriqueta García en 1964, el Municipio presenta tres tipos de climas:

(A)C(w)(w) Semicálido, subhúmedo con lluvias en verano con porcentaje de precipitación invernal respecto al total anual $< 5\text{mm}$. Intermedio en cuanto a humedad, temperatura media anual $> 18^{\circ}\text{C}$, presentándose hacia la zona centro sur del Municipio envolviendo principalmente a Puruándiro, cabecera municipal (Mapa 7).

(A)C(wC(w1)(w), Semicálido, subhúmedo con lluvias en verano, el más seco de los subhúmedos, con temperatura media anual $> 18^{\circ}\text{C}$; éste tipo de clima se presenta hacia el Oeste extendiéndose al Noroeste, abarcando localidades como Janamuato, Villachuato hasta Manuel Villalongín, colindando con el Municipio de Sixto Verduzco y el Estado de Guanajuato (Mapa 7).

C(w1)(w) Templado subhúmedo con lluvias en verano, con porcentaje de precipitación invernal respecto al total anual $< 5\text{mm}$, intermedio en cuanto a humedad, con temperatura media anual que oscila entre los 12 y 18°C , se presenta al sur del Municipio, específicamente en zonas altas de la sierra, la que marcan la zona de transición entre el Eje Volcánico Transversal y el Bajío Michoacano, cubriendo localidades como San Miguel, El Granjenal, Nuevo Urén, San Lorenzo, Galeana, La Quemada, La Barranca, La Quemadita, Batecuas, Los Reyes, Emiliano Zapata, entre otras (Mapa 7).

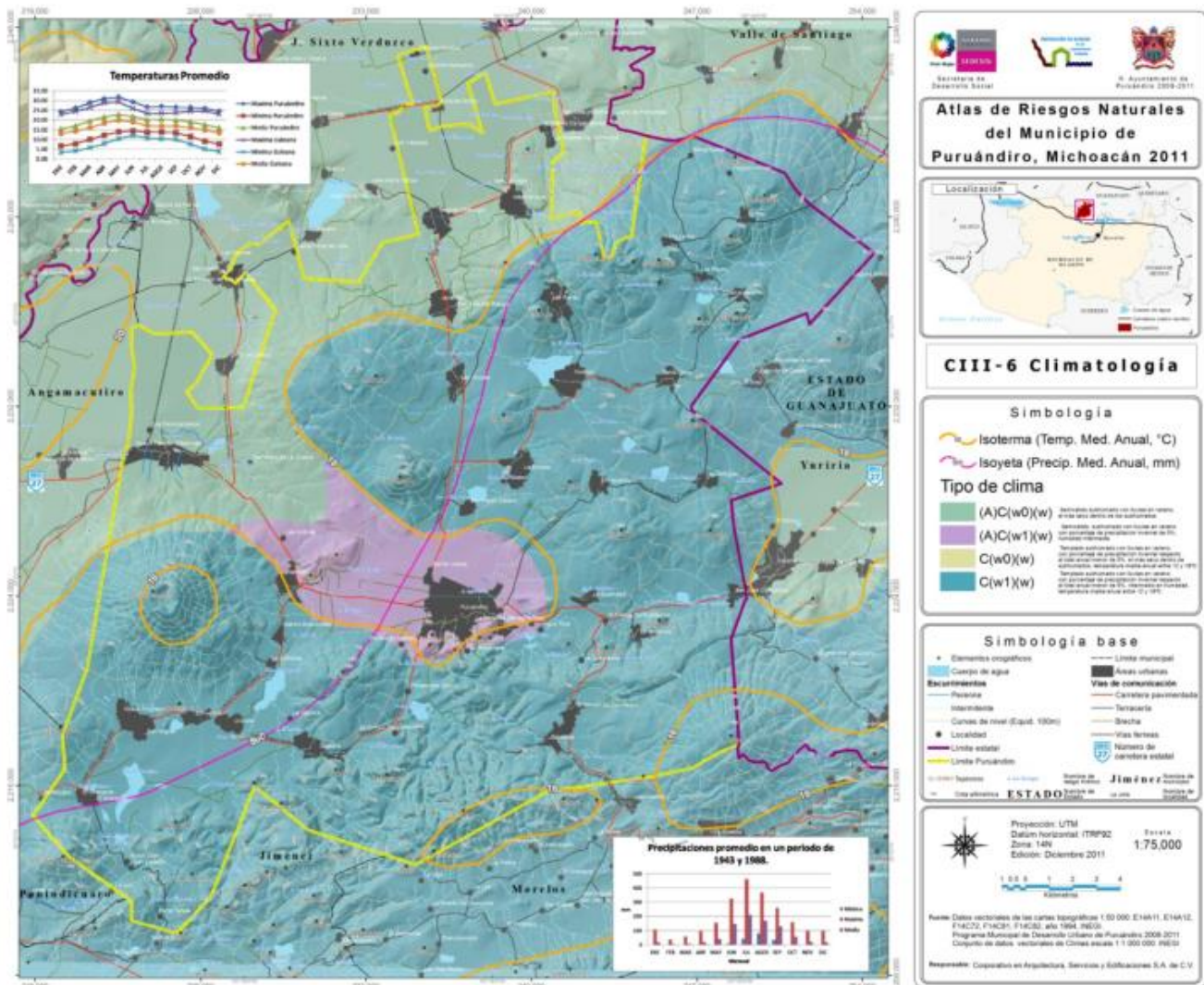

Mapa 7.- Mapa climatológico

Temperatura

En cuanto a la temperatura media anual, la estación Puruándiro presenta en el período de 1948 a 1988 una media de 19.5°C. Las temperaturas máximas se presentan durante los meses de abril y mayo con 38.5°C. El mes más frío corresponde a enero con una temperatura mínima media anual de 2°C. No obstante se tiene el registro de temperaturas mínimas extremas de -6°C para el mes de enero de 1956 y de -4° para el mismo mes en el año de 1988. Asimismo, la temperatura máxima extrema se reporta para el mes de abril de 1961 con 38°C (Fig. 10).



Figura 10. Temperaturas mensuales para las estaciones Puruándiro y Galeana.

Precipitación Pluvial

Se encuentran registros por parte de la Comisión Nacional del Agua (CNA) correspondientes a 2 estaciones meteorológicas. La primera ubicada en la cabecera municipal, Puruándiro, y la segunda en la localidad de Galeana. La descripción de precipitación del área de estudio se realiza a continuación con base en la estación Puruándiro, debido a que ésta presenta el mayor número de años con registro.

La estación climatológica de Puruándiro presentó en un período de 45 años una precipitación media anual de 923.5mm. Registrándose en el año de 1958 una precipitación anual máxima extraordinaria de 1694mm. Durante este año se registraron grandes inundaciones en numerosas ciudades de Michoacán, por lo que seguramente Puruándiro también tuvo afectación por este evento extraordinario. Otros años de máxima precipitación se han registrado en 1967 y 1978. Por otro lado, las precipitaciones más bajas registradas al final de una secuencia de años con precipitación en descenso, son generalmente años de sequías, y estas se tienen en 1957 y 1976, con valores de 586 y 630mm, respectivamente (Fig. 8).

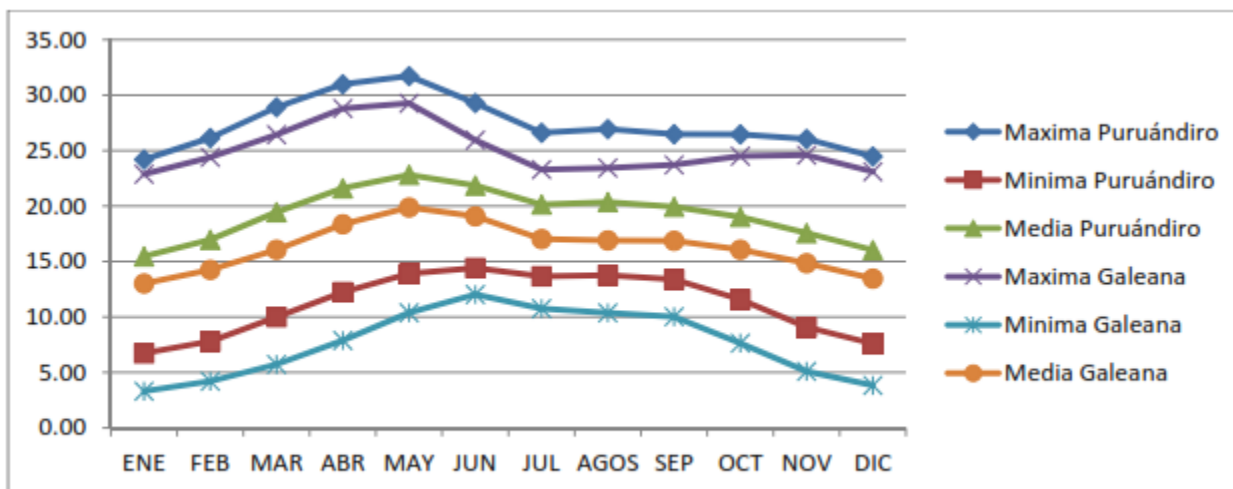

Figura 8. Precipitación histórica media anual, registrada en la estación Puruándiro, en el periodo 1943-1988.

Vientos Dominantes

Los vientos dominantes provienen del noreste. La frecuencia de heladas es de 1 a 8 en los meses de noviembre, enero y marzo y más de 9 en los meses de diciembre y febrero. Esta frecuencia de heladas se presenta principalmente al sur del municipio y en las partes altas del cerro de Villachuato. El resto del territorio municipal tiene una frecuencia 1 a 8 heladas en los meses de noviembre, diciembre, enero y febrero.

Calidad Atmosférica de la región.

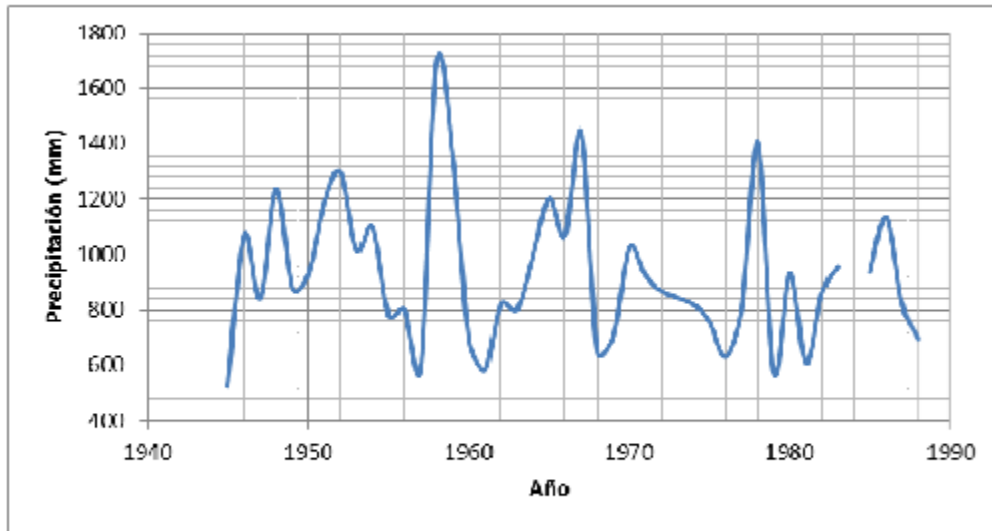
En la zona, se identifica una disminución en la calidad de aire, debido al número de vehículos que circulan por esta avenida, así como la generación de partículas generadas durante el movimiento de vehículos.

Cabe señalar que en la zona no se tiene realizados estudios de la calidad atmosférica por las autoridades competentes, para determinar el nivel de contaminación y contaminantes de interés que afecten a la población.

Factores meteorológicos extremos

Tormentas eléctricas

Con base en el registro histórico de tormentas eléctricas de nueve estaciones meteorológicas dentro y próximas al municipio de Puruándiro, se tiene que el promedio anual de tormentas eléctricas varía de 15.58 a 0.15 (Mapa 29). Ubicándose el registro más alto en el municipio de Panindícuaro (SW de Puruándiro), y el más bajo en el municipio de Pastor Ortiz (N-NW de Puruándiro). Específicamente en el municipio de Puruándiro, el peligro de Tormentas eléctricas varía de un nivel alto en el sur a un nivel muy bajo en norte.

Inundaciones

El crecimiento desordenado de asentamientos humanos en este municipio, favorece que la población ocupe terrenos bajos susceptibles de inundación, así como barrancos de escurrimiento superficial en elevaciones topográficas del sur de la ciudad de Puruándiro. Situación que conduce a la formación de dos tipos de peligro de inundación: a) por desbordamiento de canales, y b) por acumulación de agua en depresiones topográficas.

Heladas, granizadas y nevadas

No existen datos para la determinación y análisis de este peligro.

d) Funcionalidad.-

El desarrollo del proyecto favorece las condiciones ambientales, ya que el mismo se apega a las disposiciones normativas exigidas y vigiladas para este tipo de instalaciones, permite contribuir al mejoramiento de la infraestructura urbana como lo es estaciones de servicio para cubrir la demanda de energéticos de los vehículos que transitan por el sitio y fraccionamientos habitacionales cercanos.

Este tipo de instalaciones cuentan con los dispositivos de seguridad que reduce las posibilidades de una eventualidad de riesgo, así mismo se favorece ya que en las colindancias no se desarrollan actividades incompatibles.

Los residuos peligrosos y de manejo especial se manejaran a través de empresas autorizadas, evitando una posible afectación, en la zona se cuenta con prestadores de servicios autorizados para este tipo de residuos.

Los sistemas de drenaje.

Registros y tubería.

Los sistemas de drenaje se deben mantener limpios y libres de cualquier obstrucción, y que permita el flujo hacia los sistemas de drenaje municipal o pozos de absorción. Para no impactar al sistema de drenaje municipal se debe verificar diariamente que la trampa de gasolinas y diésel se conserve libre de hidrocarburos y se encuentre en condiciones de operación.

En los sistemas de drenaje aceitoso, éste se debe mantener libre de residuos peligrosos y éstos serán depositados en recipientes especiales, para su disposición final de acuerdo a la normatividad en seguridad y protección ambiental aplicable. El propietario contratará una empresa autorizada por la autoridad competente que se encargue de la recolección, transporte, almacenamiento temporal y disposición final de residuos peligrosos. Se registrará en bitácora las fechas en las cuales se realizó esta actividad.

Los residuos extraídos de la trampa de gasolinas y diésel serán recolectados en un tambor cerrado, el cual tendrá un letrero señalando el producto que contiene en uno de sus costados y la leyenda o aviso que alerte de la peligrosidad del mismo.

Fosa séptica o tanque de recepción para el desalojo de aguas negras.

Limpiar por lo menos cada seis meses la nata y lodo de la cámara séptica.

Tal como se puede ver el desarrollo del proyecto se ajustará a las disposiciones establecidas en la NORMA Oficial Mexicana de Emergencia NOM-EM-001-ASEA-2015, Diseño, construcción, mantenimiento y operación de estaciones de servicio de fin específico y de estaciones asociadas a la actividad de Expendio en su modalidad de Estación de Servicio para

Autoconsumo, para diésel y gasolina, garantizando con ello la funcionalidad del presente proyecto.

e) Diagnóstico Ambiental

Con todos los elementos de información recopilados, así como con el análisis de los componentes ambientales identificados, y las áreas críticas del sistema ambiental, se deberá determinar el potencial de afectación de dichos componentes para establecer la magnitud de los posibles impactos ambientales y así realizar y describir el escenario ambiental existente en el área de estudio. Dicho escenario facilitará la construcción de escenarios predictivos.

A continuación se realiza un análisis descriptivo del impacto que ha sufrido el ecosistema del área de estudio por el grado de alteración derivadas de las obras realizadas y/o actividades del proyecto a realizar.

Tomando en cuenta los usos a los que ha sido sometido el sitio pretendido a través de los años por medio de áreas de cultivo en la zona y los alrededores, lo cual justifican la ausencia de vegetación primaria, provocando así la alteración de la cobertura vegetal en el sitio donde se pretende desarrollar el proyecto, aunado a las obras sobre el mismo tramo carretero, así como las obras realizadas en la construcción del hospital general de Puruándiro, se determina como una zona alterada, sin especies de flora y fauna nativas o endémicas.

Por consiguiente el desarrollo del presente proyecto no significará una alteración importante por sí misma, con la instalación de la gasolinera, en apego a la NORMA Oficial Mexicana de Emergencia NOM-EM-001-ASEA-2015, Diseño, construcción, mantenimiento y operación de estaciones de servicio de fin específico y de estaciones asociadas a la actividad de Expendio en su modalidad de Estación de Servicio para Autoconsumo, para diésel y gasolina.

Ahora bien, hay que considerar que la operación de esta estación de servicio significa la afluencia de personas y vehículos, sin embargo contará con accesos bien diseñados, bardas perimetrales que delimitará el sitio y que impedirá algún grado de alteración desde aquí hacia el resto del área.

En general las especies de la flora que se encuentran en la zona del proyecto correspondían a remanentes de cultivos agrícolas, prevaleciendo pastos anuales y malezas.

Por lo anteriormente citado, de la vegetación que predomina en la zona y que se localizan hacia las colindancias del sitio no se verá afectada. Sin embargo se determina que es un lugar estratégico por su ubicación y condiciones actuales del terreno donde se pretende para la colocación de una gasolinera, tomando en cuenta la demanda que presenta la región.

f) REPRESENTACIÓN EN FORMA GRAFICA EN PLANOS, MAPAS, ESQUEMAS, ANEXOS FOTOGRÁFICOS DE LOS COMPONENTES AMBIENTALES IDENTIFICACIÓN DE PUNTOS DE AFECTACIÓN:



El predio corresponde a una parcela agrícola, libre de vegetación nativa, es importante señalar por mismo pasa una línea eléctrica de baja tensión, la cual se moverá del mismo.



Los mezquites ubicados en el lindero del predio se respetaran, solamente se eliminará el nopal.



En la toma se muestra el lindero del predio con respecto a la carretera, solamente se aprecia la presencia de pasto y maleza en el lindero de la carretera.



Fotografía de personas físicas, artículo 113 fracción I de la LFTAIP y artículo 116 primer párrafo de la LGTAIP.

La toma muestra la predominancia de predios agrícolas a ambos lados de la carretera.

III.5 e) IDENTIFICACION DE LOS IMPACTOS AMBIENTALES SIGNIFICATIVOS RELEVANTES Y DETERMINACION DE LAS ACCIONES Y MEDIDAS PARA SU PREVENCION Y MITIGACION.

a) Método para evaluar los impactos ambientales.

Para la determinación de la modificación del escenario actual, se sugiere proporcionar un valor numérico a cada uno de los indicadores señalados, de acuerdo a la etapa de desarrollo del proyecto. Estos valores serán utilizados en la determinación y evaluación de los impactos ambientales del proyecto.

Estos valores serán asignados a cada indicador, siguiendo la metodología sugerida por Stover (1972).

Tabla 4. Sistema de valoración para los impactos de corto tiempo y largo plazo.

Criterio	Impacto inicial o corto plazo	Impacto a largo plazo
Extremadamente benéfico	+5	+10
Muy benéfico	+3	+6
Benéfico	+1	+2
Sin efecto	0	0
Dañino	-1	-2
Muy dañino	-3	-6
Extremadamente dañino	-5	-10

Para la determinación de la evaluación de los impactos ambientales y su determinación en la modificación del escenario ambiental se utilizaron dos metodologías, de acuerdo a lo que se describe a continuación.

Metodología para identificar y evaluar los Impactos Ambientales.

La metodología utilizada para la identificación y descripción de los impactos ambientales del presente proyecto, se basó en el análisis, procesamiento y ordenación de la información en campo, bibliográfica y de los diferentes componentes que integran el proyecto.

En primer término para la determinación de los impactos potenciales por cada actividad se utilizó el método de diagrama de redes que se muestra a continuación (Canter 1998). Para este procedimiento se utilizará el listado de las actividades propias del proyecto y los factores ambientales que se identificaron a partir del diagnóstico ambiental inicial y que fue descrito anteriormente.

Los factores ambientales que se considerarán, basados en el diagnóstico ambiental realizado son:

Tabla 5. Lista de verificación de los factores ambientales.

Etapa	Factores ambientales potencialmente afectados
Preparación del sitio y construcción	Calidad del aire Suelo y subsuelo Flora y fauna Hidrología superficial y/o subterránea Uso de recursos naturales Economía de la región
Operación y mantenimiento	Calidad del aire Suelo y subsuelo Flora y fauna Hidrología superficial y/o subterránea Uso de recursos naturales Economía de la región
Cierre y Abandono del sitio	Calidad del aire Suelo y subsuelo Flora y fauna Hidrología superficial y/o subterránea Uso de recursos naturales Economía de la región

Figura 2. Metodología de identificación de los impactos ambientales (Etapa de Preparación y construcción)

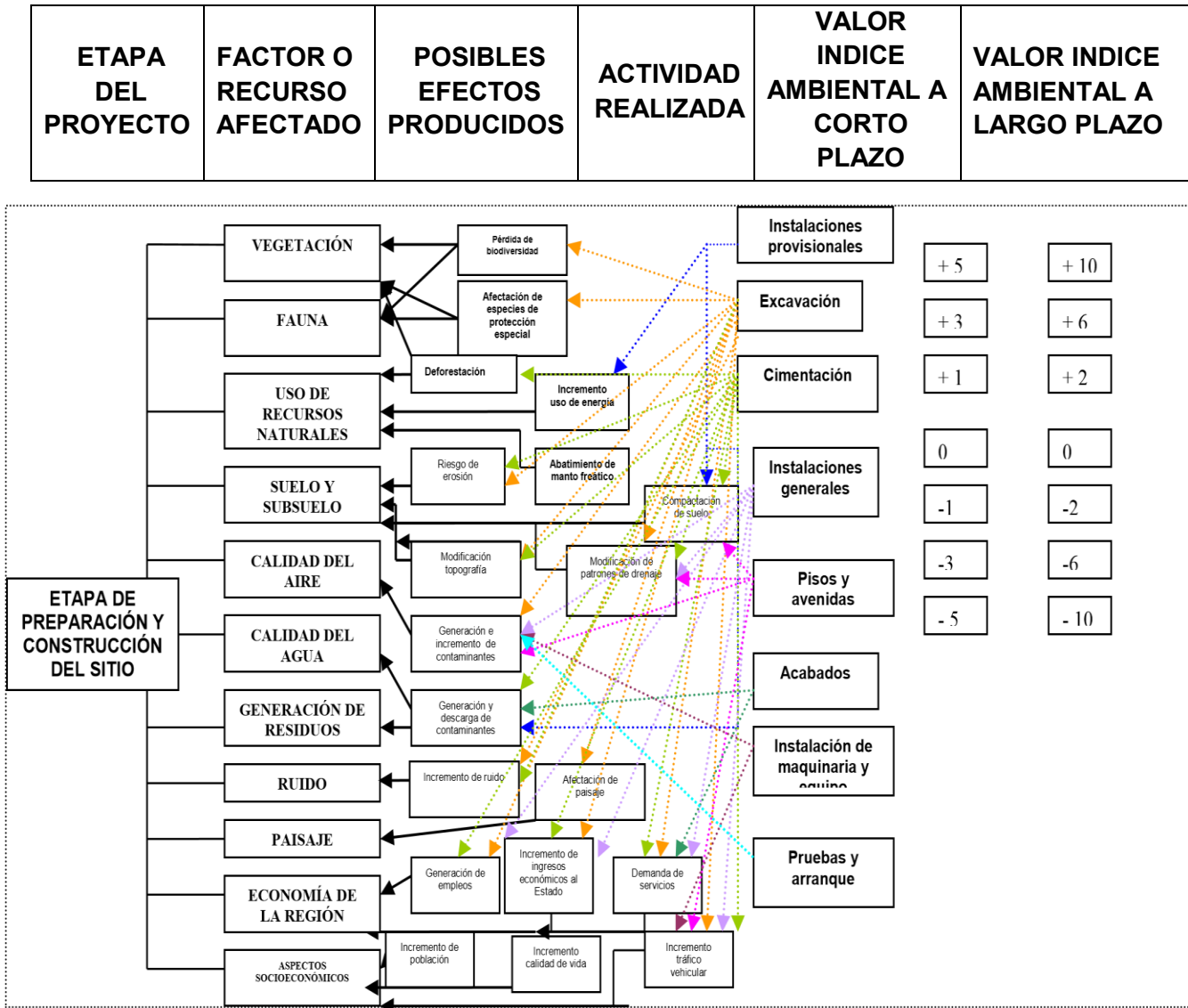

**Figura 3. Metodología de identificación de los impactos ambientales
(Etapa de operación y mantenimiento)**

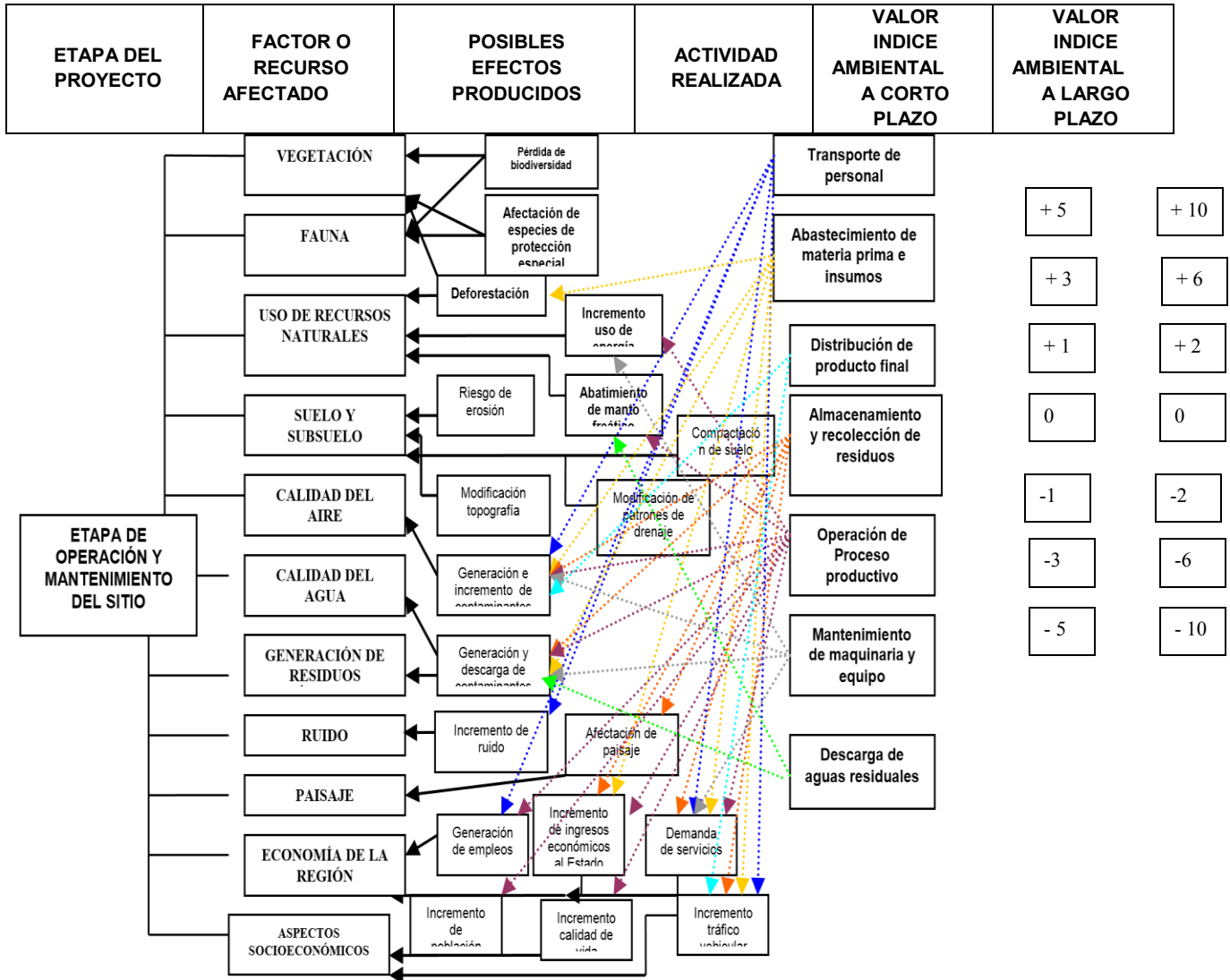

Indicadores de impacto.

Como un primer paso en la identificación de los indicadores de impactos ambientales para el presente proyecto, se realizó un listado para verificar la actividad de operación del proyecto, para cumplir uno o más de los siguientes objetivos:

1. Resumir los datos ambientales existentes
2. Comunicar información sobre la calidad del medio afectado
3. Evaluar la vulnerabilidad o susceptibilidad a la contaminación del ambiente
4. Centrarse en los factores ambientales claves.
5. Servir como base para la expresión del impacto

Calidad del aire.

Referida a las emisiones a la atmósfera (partículas y gases de combustión, CO, CO₂, NO_x, SO_x) Orgánicos volátiles, por el número de unidades transportadoras de materiales y productos, así como posibles fugas de combustibles gaseosos, en cada una de las diferentes etapas del proyecto, de acuerdo a los límites señalados en la norma de vehículos automotores, NOM-041-SEMARNAT-2015

Ruido y vibraciones:

Generados por el proceso, con base a los límites máximos permitidos señalados en la NOM-081-SEMARNAT-1994, en cuanto a los dB emitidos en las actividades del proyecto que afecten fauna y personas en los alrededores del proyecto.

Geología y geomorfología:

Medido por la cantidad de material extraído y su consecuente modificación de la geología original del sitio.

Hidrología superficial y subterránea:

Medido por la cantidad de elementos contaminantes y sus límites máximos permitidos señalados en la normatividad correspondiente, según sea el caso, NOM-001-SEMARNAT1996. Se considera el porcentaje de fuentes contaminantes en el área.

Suelo:

Volumen de material extraído por construcción, superficie compactada, erosión, y trastorno de las líneas de drenaje o formas de drenaje natural.

Vegetación terrestre:

Medida en el número de especies de flora presentes en la zona que serán afectadas por las diversas actividades del proyecto en el predio.

Fauna:

Medida en el número de especies de fauna presentes en la zona que serán afectadas por las diversas actividades del proyecto en el predio.

Paisaje:

Medida de la combinación del uso del suelo con el ambiente físico y biológico.

Demografía:

Medida en el número de personas que cambian su residencia por motivos de empleo generado a consecuencia de la actividad industrial incrementada.

Factores socio-culturales:

Medida del número de actividades realizadas por el personal donde se vea involucrada la conservación de tradiciones y otras de valor socio-cultural.

Sector primario:

En la zona puede darse por diversos elementos como son: incremento en la tasa migratoria hacia la región; valor de la tierra en el área de estudio; incremento de demanda de servicios sociales y salud; incremento en la demanda en el sistema de transporte en el medio; modificación de patrones de empleo y desempleo en la región.

Sector secundario:

Número de empleos directos e indirectos generados por el proyecto. Ingreso por el pago de impuestos en la zona.

Lista indicativa de indicadores de impacto.

Indicadores de impacto ambiental definidos para el desarrollo del proyecto en las siguientes etapas:

a) Construcción.

b) Operación y mantenimiento.

c) Cierre y abandono del sitio

- Flora y Fauna
- Uso de recursos naturales
- Hidrología superficial y/o subterránea
- Suelo y subsuelo
- Calidad del aire
- Ruido
- Economía de la región

Criterios y metodologías de evaluación.

Criterios y metodologías de evaluación.

Criterios.-

La evaluación de los impactos ambientales se realizó a través de calificaciones de los impactos identificados, que se catalogan dentro de las siguientes categorías.

Los impactos se clasificaron en diez categorías, de acuerdo con los siguientes criterios:

- 1).- Carácter genérico o naturaleza del impacto. Se refiere al carácter benéfico o adverso con respecto al estado previo a la actividad y/u obra proyectada.
- 2).- Intensidad del impacto. Se encuentra dada por el efecto del impacto sobre el factor ambiental. Puede ser bajo, alto o medio, dependiendo de la duración y extensión del impacto y si puede o no ser mitigable.
- 3).- Significancia del impacto. La significancia del impacto está en función del recurso afectado, de si el impacto es reversible o irreversible, de su duración e intensidad, así como de si pueden aplicarse o no medidas de mitigación.
- 4).- Tipo de acción de impacto. Indica la forma en que se produce el efecto de la obra o actividad proyectada, sobre los atributos ambientales y éste puede ser directo o indirecto.
- 5).- Características del impacto en el tiempo. Si el impacto ocurre y luego cesa, se denomina temporal, si es continuo o intermitente, se considera permanente.
- 6).- Extensión del impacto. Si es puntual o afecta una superficie mínima o sólo afecta el área del proyecto, se denomina localizado; si afecta a una superficie extensa más allá de los límites del proyecto, se clasifica como extensivo o regional.
- 7).- Reversibilidad. Si las características originales del sitio afectado reaparecen después de cierto tiempo, únicamente por la acción de cualquier mecanismo natural, el impacto es reversible; en caso contrario, el impacto se clasifica como irreversible.

8).- Medidas de mitigación. Se determinará basándose en la experiencia, la necesidad de implementar medidas de mitigación para reducir o evitar las alteraciones causadas por la obra o actividad proyectada.

9).- Magnitud. Es el valor proporcionado al efecto del impacto ocasionado al ambiente, de acuerdo a los criterios anteriores, de acuerdo a lo siguiente:

1= Impacto directo, permanente, extensivo.

2= Impacto directo, permanente, localizado.

3= Impacto directo, temporal, extensivo.

4= Impacto directo, temporal, localizado.

5= Impacto indirecto, permanente, extensivo

6= Impacto indirecto permanente, localizado.

7= Impacto indirecto, temporal, extensivo.

8= Impacto indirecto temporal, localizado.

** = Irreversible. *= Reversible. S=Significativo

s= No significativo.

Criterios.

Los criterios de valoración del impacto que pueden aplicarse en el Informe Preventivo son variados y su selección depende en gran medida del autor y del estudio. A continuación se incluyen algunos de los más utilizados en los estudios.

Dimensión: se refiere al grado de afectación de un impacto concreto sobre un determinado factor. Esta magnitud se suele expresar cualitativamente, aunque puede intentar cuantificarse. Un ejemplo de este criterio sería el caso de la afectación de un desarrollo hotelero sobre un humedal; el impacto producido por las emisiones derivadas de la maquinaria que trabajará en las diferentes etapas de la obra será, en general, de escasa magnitud, mientras que su destrucción directa por la construcción de las obras puede tener una magnitud elevada.

Signo: muestra si el impacto es positivo (+), negativo (-) o neutro (o). En ciertos casos puede ser difícil estimar este signo, puesto que conlleva una valoración que a veces es en extremo subjetiva, como pueden ser los incrementos de población que se generan como consecuencia de la nueva obra.

Desarrollo: considera la superficie afectada por un determinado impacto. Este criterio puede ser muy difícil de cuantificar, sin embargo cuando su consideración es viable, es recomendable incluirlo pues su definición es de gran ayuda en la valoración de los impactos al ambiente.

Permanencia: este criterio hace referencia a la escala temporal en que actúa un determinado impacto (por ejemplo, el impacto producido por las desviaciones de una corriente intermitente puede durar solo durante el tiempo en que se desarrollan las obras).

Certidumbre: este criterio se refiere al grado de probabilidad de que se produzca el impacto bajo análisis. Es común clasificarlo cualitativamente como cierto, probable, improbable y desconocido.

Reversibilidad: bajo este criterio se considera la posibilidad de que, una vez producido el impacto, el sistema afectado pueda volver a su estado inicial. Muchos impactos pueden ser reversibles si se aplican medidas de mitigación, aunque la inviabilidad de muchos de ellos deriva más que nada del costo que tienen éstas medidas.

Sinergia: el significado de la aplicación de este criterio considera la acción conjunta de dos o más impactos, bajo la premisa de que el impacto total es superior a la suma de los impactos parciales.

Viabilidad de adoptar medidas de mitigación: dentro de este criterio se resume la probabilidad de que un determinado impacto se pueda minimizar con la aplicación de medidas de mitigación. Es muy importante que esa posibilidad pueda acotarse numéricamente para señalar el grado de que ello pueda ocurrir. Por último, cabe destacar que casi en todos los criterios, éstos pueden

valorar los impactos de manera cualitativa (por ejemplo, mucho, poco, nada), sin embargo en otros, es posible llegar a una cuantificación de los mismos.

b) Identificación, prevención y mitigación de los impactos ambientales

Metodologías de evaluación y justificación de la metodología seleccionada.

La metodología propuesta para la evaluación del impacto ambiental del presente proyecto es una matriz modificada de Leopold (1971).

El método propuesto relaciona por un lado los componentes ambientales y las actividades involucradas en el desarrollo del proyecto (Wathern, p., 1984). Por las dimensiones del proyecto y la ubicación del mismo la metodología propuesta fue la más adecuada para la evaluación de los impactos. La presente matriz ha sido desarrollada exclusivamente para el presente proyecto tomando en consideración las condiciones particulares ambientales del predio donde se realizarán las planillas de exploración, inhabilitación de veredas. Se ha utilizado una matriz filtro antes de llegar a la que se presenta en este estudio, en donde se han considerado los impactos más relevantes por la actividad del proyecto y las medidas de control aplicadas al mismo, con el fin de disminuir las posibles afectaciones. La evaluación está dada por la aplicación de los criterios mencionados en el punto anterior.

Como resultado de esta metodología se obtuvo lo siguiente en cada una de las etapas de desarrollo del proyecto.

II.- ETAPA DE CONSTRUCCIÓN

Las actividades que comprende esta etapa son las de Excavación, Rellenos, Obra civil, Residuos sólidos y líquidos y Reforestación. Y los impactos identificados por factor ambiental son los siguientes:

HIDROLOGÍA SUPERFICIAL Y SUBTERRÁNEA

El impacto se refleja al modificarse la dinámica hidrológica superficial y subterránea que permite la recarga de los mantos acuíferos, está directamente involucrada con el cambio de la estructura del suelo el cual fue sustituido por un suelo conformado de distintos materiales entre ellos una base de tepetate, lo que eliminan toda posibilidad de recargar los mantos acuíferos, este impacto ha sido catalogado como negativo, inevitable, irreversible, poco significativo por ser muy puntual, se le asigna una ponderación de (- 2).

SUELO

El impacto que se presentó sobre el suelo se debe a los procesos de movimiento de tierras y al cambio de la estructura física natural y la sustitución de suelo agrícola por capas de tepetate y asfalto modifica la estructura del suelo y previene su pérdida por erosión mecánica, además de los desechos orgánicos generados por los empleados que laborarán en la obra consistentes en excretas, desperdicios de comida, envases de papel, materiales de construcción, lo que se considera como un impacto puntual, inevitable, irreversible, significativo, su valor es de (- 2).

PAISAJE

El impacto ambiental que se observa en esta etapa se debe a que la maquinaria ocupada y los movimientos del proceso de construcción pasan temporalmente a formar parte del entorno, modificando las características del medio físico construido, el impacto es considerado puntual, negativo, inevitable, reversible, significativo con un valor ponderado de (- 2).

De la misma manera otro impacto que se presentará en la calidad visual, es positivo ya que con motivo del cambio de paisaje motivado por el diseño arquitectónico de la estación de servicio como por el saneamiento del área se genera una visión panorámica del lugar que favorece el entorno al tramo carretero, el impacto es puntual, positivo, inevitable, irreversible y poco significativo, su valor es (+ 2).

FAUNA

Durante la etapa de construcción se genera un impacto positivo sobre la fauna ocasionado circunstancialmente por los trabajos de saneamiento del área (+ 2), y se concluye que el hábitat original del predio en cuestión será modificado, esta situación se repite al igual que en la etapa

de la limpieza y preparación del sitio por lo tanto este impacto es considerado como puntual, positivo, inevitable, irreversible y poco significativo.

SALUD

La operación del equipo y maquinaria en el momento de llevar a cabo la construcción consisten en ruidos, vibraciones y generación de humos, polvos, basura y excretas que no afectan la salud de los habitantes del lugar, sin embargo al igual que en la fase de operación, sólo afectará el carácter ocupacional del proyecto, es decir, se afectará solo personas que estén directamente involucradas en el proceso constructivo con enfermedades de las vías respiratorias y problemas gastrointestinales este efecto es puntual, negativo, inevitable, reversible, significativo (- 3).

RESIDUOS SÓLIDOS Y LÍQUIDOS

El impacto se observa por la generación de basuras, envases de plástico, desechos de materiales de construcción, partes automotrices y de maquinaria pesada, desechos propios de las funciones fisiológicas del personal trabajador. Este ha sido clasificado como puntual, negativo, inevitable, irreversible y poco significativo por su ubicación y sus pequeñas dimensiones, su valor está considerado como (- 1).

ATMÓSFERA

En la etapa de construcción se generará un impacto negativo, puntual, inevitable, reversible, poco significativo ocasionado por el ruido, vibraciones y humo que produce la maquinaria pesada al estar operando, así como por la generación de polvos debido al movimiento de materiales para construcción. Se modifica en parte el microclima y el aspecto visual por la ejecución de las obras. Su ponderación es de (- 2).

CALIDAD DE VIDA

El proyecto es de gran importancia, es puntual, positivo, inevitable, irreversible, poco significativo y benéfico pues la mano de obra que se ocupará en esta etapa ocasionará que las familias de los mismos trabajadores se vean beneficiadas por los ingresos que serán proporcionados y que se hacen extensivos a sus dependientes. Su ponderación es de (+ 2).

REFORESTACIÓN

En esta etapa se llevaran a cabo las actividades de reforestación para las áreas verdes de la estación de servicio, misma que se realizará con especies ornamentales de baja altura para facilitar la visibilidad de los vehículos que ingresen al sitio. El impacto será puntual, positivo, inevitable, irreversible y poco significativo debido a la superficie asignada para esta actividad. Su ponderación es de (+ 2).

III.- ETAPA DE OPERACIÓN Y MANTENIMIENTO

Las actividades que comprende esta etapa son las de Operación de equipo, Requerimientos de energía, Movimientos vehiculares y Venta de gasolina. Y los impactos identificados por factor ambiental son los siguientes:

HIDROLOGÍA SUPERFICIAL

El impacto provocado durante esta fase es debido a que, se generan aguas residuales contaminadas en poca escala que son emanadas del procedimiento del servicio de despacho a los vehículos y a la limpieza del lugar así como a los servicios sanitarios el volumen de agua residual tiene algunas sustancias contaminantes como grasas y aceites, así mismo se contempla la posible contaminación por los escurrimientos de líquidos generados en el momento de limpiar las zonas de trabajo de la estación de servicio. El impacto generado en este sentido es puntual, negativo, inevitable, irreversible y poco significativo, su valor ponderativo (- 2).

SUELO

El impacto generado durante esta fase en materia de suelo se considera casi imperceptible ya que se originó con mucha anterioridad por la sustitución del suelo original por la colocación de asfalto. Esto establece una relación de compactación debida al flujo vehicular. Se establece un impacto puntual, negativo, evitable, irreversible y poco significativo (- 1).

SALUD

El impacto generado en esta fase solo afectará esporádica y muy levemente a la población usuaria de este servicio y por aquella que colinde completamente cerca con esta gasolinera o que transite por ella y los trabajadores de la misma ya que serán alcanzados por emisiones de humos y olores mismos que afectarán las vías respiratorias y ojos. En este caso se considera puntual, negativo, inevitable, irreversible y poco significativo debido a que las emisiones se dispersan rápidamente, por lo cual su valor ponderativo se considera de (- 2).

RESIDUOS SÓLIDOS Y LÍQUIDOS

El impacto generado es:

La comercialización de gasolina genera residuos sólidos originados del mantenimiento y actividades cotidianas de los empleados de la gasolinera, así como de los usuarios, de los cuales se establecen:

- Sólidos urbanos y de manejo especial.
- Residuos industriales (envases)

Este impacto será puntual, negativo, inevitable, reversible y poco significativo. Su ponderación es de (- 1).

ATMÓSFERA

El impacto será de carácter puntual, negativo, inevitable, irreversible y poco significativo consistente en la contaminación por emisiones de vapores de gasolina y humo propias de los procesos de carga y suministro a los tanques de almacenamiento y vehículos respectivamente, su valor ponderativo es entonces igual a (- 2).

EMPLEO Y CALIDAD DE VIDA

El impacto ambiental en este sentido es puntual, positivo, inevitable, reversible y significativo, debido a la generación de empleos permanentes, por lo tanto su ponderación es de (+ 3).

ETAPA DE CONSTRUCCIÓN						
		Excavación	Rellenos	Obra civil	Reforestación	Residuos sólidos y líquidos
FACTORES AMBIENTALES	Hidrología superficial	- 2				
	Hidrología subterránea	-2				
	Suelo	- 2				
	Fauna				+ 2	
	Vegetación					
	Atmósfera			- 2		
	Ruido					
	Paisaje	- 2			+ 2	
	Empleo			+ 2		
	Salud			- 3		
	Calidad de vida			+ 2		
	Reforestación			+ 2	+ 2	
	Residuos			- 2		- 1

ETAPA DE OPERACIÓN Y MANTENIMIENTO						
		Operación de equipo	Requerimiento de energía	Movimientos vehiculares	Residuos sólidos y líquidos	Venta de combustible
FACTORES AMBIENTALES	Hidrología superficial				- 2	
	Hidrología subterránea					
	Suelo			- 1		
	Fauna					
	Vegetación					
	Atmósfera	- 2		- 2	- 2	
	Ruido					
	Paisaje					
	Empleo					+ 3
	Salud	- 2	- 2	- 2		
	Calidad de vida					+ 3
	Reforestación					
	Residuos	- 1		- 1	- 2	

c) Procedimientos para supervisar cumplimiento de medidas de mitigación

PROGRAMA DE VIGILANCIA Y SUPERVISIÓN AMBIENTAL:

La mayoría de las medidas de mitigación que se presentan en el informe preventivo, requiere de una supervisión o vigilancia ambiental, donde se incluyen los elementos relacionados con los medios físicos, biológicos y socioeconómicos, ya que son los principales aspectos que constituyen al ecosistema.

A) Objetivos:

Los objetivos del programa de vigilancia ambiental son:

- Verificar la aplicación de las medidas de mitigación
- Evaluar la suficiencia y eficiencia de las medidas de mitigación.
- Realizar las modificaciones pertinentes al programa, así como la implementación de nuevas medidas.
- Determinar de manera inmediata las medidas o acciones que eviten un deterioro ambiental.
- Dar certeza a la autoridad del control ambiental durante todo el desarrollo del proyecto

B) Actividades

a) Levantamiento de la información: Se vigilará el programa periódicamente durante todas sus etapas por el personal técnico asignado para este proyecto.

b) Retroalimentación de resultados: Se identificarán plenamente los niveles de impacto ambiental que resulten de las actividades del proyecto y, sí con las medidas de mitigación es suficiente para mitigar impactos, en caso contrario se hará un replanteamiento de las medidas de mitigación requeridas.

Con lo anterior se intenta conocer el grado de eficiencia de las acciones tomadas para la mitigación de impactos, y en su caso identificar las posibles modificaciones de esta medidas. Para sustentar lo anterior, se documentarán todos los aspectos. Se asignará un responsable de la conducción de las actividades ambientales del proyecto, el cual estará involucrado en el desarrollo del proyecto.

El programa de vigilancia ambiental cumplirá con las siguientes funciones para cumplir con los objetivos serán:

1. Llevar una bitácora en la que se registre el seguimiento a las actividades relacionadas con el proyecto y la implementación de las medidas de mitigación establecidas.
2. Supervisar el cumplimiento de los términos y condicionantes establecidas en el resolutivo del Informe Preventivo que emita la ASEA.
3. Supervisar que la maquinaria y vehículos involucrados en las etapas de preparación del sitio y construcción cumplan con las medidas de seguridad requeridas para evitar fugas o derrames de aceites, combustibles o residuos que puedan contaminar el suelo.
4. Supervisar que los vehículos involucrados en las etapas de preparación del sitio y construcción cumplan con el programa de verificación estatal.
5. Vigilar la elaboración y el cumplimiento de los procedimientos de manejo de residuos en cada una de las etapas del proyecto.
6. Vigilar la elaboración y el cumplimiento del procedimiento de manejo de sustancias con características peligrosas y de que se cuente con la infraestructura para el manejo seguro de las mismas.
7. Vigilar la elaboración y el cumplimiento del programa de mantenimiento de los equipos y maquinaria relacionados con el proyecto en sus diferentes etapas.
8. Identificar impactos ambientales no establecidos en el Informe Preventivo y proponer las medidas de mitigación necesarias en caso de aplicar.

9. Identificar desviaciones o fallas en la implementación de medidas y proponer medidas correctivas de aplicación inmediata.
10. Retroalimentar al personal operativo encargado sobre las desviaciones en el cumplimiento de las medidas de mitigación con el objetivo de que se implementen los ajustes o medidas correctivas en procedimientos de operación y/o mantenimiento.
11. Supervisar la implementación del programa de monitoreo de emisiones a la atmosfera, análisis de aguas residuales y vigilar que los resultados cumplan con lo establecido en la normatividad, permisos o concesiones.
12. Realizar recorridos de verificación visual a los sitios de exploración relacionados con las medidas y actividades establecidas en el programa de vigilancia ambiental.
13. Programar la implementación de cursos o pláticas de capacitación del personal en temas relacionados con las medidas de mitigación establecidas y vigilar su cumplimiento.
14. Informar a sus superiores sobre requerimientos de recursos humanos, materiales o económicos necesarios para cumplir con las medidas de mitigación y el programa de vigilancia ambiental.
15. Elaborar y presentar informes periódicos de cumplimiento a sus superiores y a las autoridades correspondientes.

Por indicador ambiental, el programa de vigilancia ambiental debe considerar:

Calidad del Aire

1. Supervisar que la maquinaria utilizada en las etapas de preparación del sitio y de operación se encuentren en buenas condiciones, verificando que no presenten fugas o derrames de combustible o aceite.

Calidad del Agua

1. Verificar que no se presenten escurrimientos de aguas fuera de los sitios de la obra.

Contaminación del suelo

1. Verificar el manejo adecuado de los residuos que se generen en cada una de las etapas del desarrollo del proyecto supervisando que no afecten áreas del suelo natural.
2. Verificar la aplicación de planes y procedimientos de manejo de sustancias y residuos. Verificar visualmente el buen estado físico de los contenedores de combustibles y sustancias manejadas.
3. En caso de derrames, verificar la extensión de la superficie afectada y definir las medidas para la limpieza y/o remediación del área contaminada tomando en cuenta la NOM-138-SEMARNAT/SS-2003.

Plazos de ejecución

El programa de vigilancia ambiental se ejecutara de manera permanente, ya que las obras se realizaran sobre el sitio de desarrollo del proyecto.

III.6.f) PLANOS DE LOCALIZACIÓN DEL ÁREA EN LA QUE SE PRETENDE REALIZAR EL PROYECTO

En los puntos del desarrollo del Informe preventivo se señalaron las áreas de desarrollo, zonas de influencia, áreas de afectación que identifican el tipo de obra y condiciones del sitio del desarrollo del proyecto. Se anexa el plano de desarrollo del proyecto y plano de levantamiento topográfico, Ver anexo 6.

III.7 g) CONDICIONES ADICIONALES

Describir las condiciones adicionales que se propondrían para la sustentabilidad del ecosistema involucrado, verbigracia; medidas de compensación o desarrollo de actividades tendientes a la preservación, protección o conservación de ecosistemas que requieran de la implementación de dichas actividades.

Las zonas afectadas por los trabajos de preparación en apego a la autorización de impacto ambiental modifico el uso de suelo, retirando la cubierta de tierra cultivable y agregando tepetate para dar estabilidad a las obras que se pretende realizar en el proyecto de construcción de gasolinera.

El desarrollo del proyecto ocasionará el crecimiento de establecimientos de servicios, aprovechando las actitudes de la zona para crecimiento de zonas habitacionales y cambios de actitudes del uso de suelo, es importante señalar que esta situación es favorable ya que el cultivo agrícola de la zona ha disminuido por la falta de agua y el costo de los procesos de siembra.

En todo momento se deberá ajustar a las regulaciones y disposiciones que son de carácter obligatorio para este tipo de instalaciones.

CONCLUSIONES.

De acuerdo con los análisis desarrollados, se establece que la mayoría de los impactos identificados durante las diferentes etapas del proyecto, son admisibles, inevitables y no modificables, así mismo las afectaciones son puntuales y poco significativas, en términos de la poca dimensión a ocupar en el proyecto (Gasolinera ligada a una tienda de conveniencia).

La ejecución de esta obra no alterará significativamente el medio ambiente, sin embargo, de algún modo apoyará el desarrollo integral de la Ciudad de Puruándiro, Michoacán.

Las condiciones de seguridad empleadas en la edificación, para su operación, se prevén como eficientes y adecuadas al proceso de comercialización pretendido ya que las mismas se sujetan a la NORMA Oficial Mexicana de Emergencia NOM-EM-001-ASEA-2015, Diseño, construcción, mantenimiento y operación de estaciones de servicio de fin específico y de estaciones asociadas a la actividad de Expendio en su modalidad de Estación de Servicio para Autoconsumo, para diésel y gasolina.

Con relación a la normatividad urbana en sus diferentes manifestaciones, el proyecto es factible de desarrollarse con estricto apego a las mismas y al propio reglamento de construcción municipal tal como se confirma en la autorización de factibilidad de uso de suelo.

El proyecto como tal beneficiara la zona en relación al mejoramiento de su imagen y conjuntamente a ello el empleo de personal para el desarrollo del proyecto contribuye al mejoramiento en el bienestar social de un pequeño sector de la sociedad.

En la cuestión ambiental no se prevé un impacto muy significativo debido a que los terrenos donde se pretende desarrollar el proyecto ya están impactados por las actividades agrícolas y actualmente con carpeta asfáltica.

En la cuestión socioeconómica tendrá buenas repercusiones el desarrollo del proyecto por lo que generalmente se consideran sus agregados, que son la generación de empleo y la derrama económica de la inversión; sin embargo esta no afecta de forma significativa los índices existentes a nivel municipal en los aspectos mencionados.

En lo que se refiere al servicio provoca una mayor calidad y eficiencia.

En este caso y por tratarse de una actividad regulada, existen una serie de obligaciones que van hasta la parte ambiental, mismas que son vigiladas por la ASEA, por lo que la construcción con la infraestructura necesaria permite ofrecer el servicio con las menores repercusiones al ambiente y condiciones de operación más seguras, apegándose a los lineamientos y códigos establecidos en la NORMA Oficial Mexicana de Emergencia NOM-EM-001-ASEA-2015, Diseño, construcción, mantenimiento y operación de estaciones de servicio de fin específico y de estaciones asociadas a la actividad de Expendio en su modalidad de Estación de Servicio para Autoconsumo, para diésel y gasolina.

Además dentro de las actividades a realizar, se pueden implementar medidas de mitigación que ayudan a que el impacto total sea mínimo considerado contra el beneficio que acarreará el construir dicha infraestructura y aún más con el servicio que se proporcionará.

La estación de servicio cubrirá las necesidades de combustibles como la gasolina y diésel, esto debido a que hay una mayor cantidad de parque vehicular por el desarrollo del municipio, reduciendo las distancias hacia otros centros de ventas y en consecuencia favorezca la economía por ahorro de consumo de combustible y brinde mayor seguridad a los usuarios al contar con instalaciones más modernas.

En base a lo antes mencionado se puede considerar que el desarrollo del proyecto implica la generación de impactos tanto negativos como positivos y que las necesidades de desarrollo de los municipios, estado y nación requieren de inversión, pero que la misma sea realizada cumpliendo con medidas que ayuden a preservar la calidad del ambiente o aún más, mejorarlo y que esto se traduzca en mejoras en la calidad de vida de la población; considerando que esta es la idea que mueve a los inversionistas en este caso, **se considera como factible el desarrollo del proyecto**, de manera condicionada a las medidas de mitigación sugeridas en el presente estudio y las que llegue a considerar la autoridad competente.

Glosario de Términos

Accidente: Evento o combinación de eventos no deseados e inesperados que tienen consecuencias como lesiones al personal, daños a terceros en sus bienes o en sus personas, daños al medio ambiente, daños a instalaciones o alteración a la actividad normal de la operación.

Accesos, circulaciones y estacionamientos: Áreas constituidas por rampas, guarniciones y banquetas, circulación vehicular, circulación de auto-tanques y cajones de estacionamiento.

Agencia: La Agencia Nacional de Seguridad Industrial y de Protección al Medio Ambiente del Sector Hidrocarburos.

Análisis de riesgos: Conjunto de técnicas que consisten en la identificación sistemática y evaluación de la probabilidad de la ocurrencia de daños asociados por fallas en la conformación e implantación de sistemas de administración de seguridad, salud ocupacional y

protección ambiental, en los factores humanos, en los factores externos (fenómenos físicos, químicos, meteorológicos, naturales y sociales) y por fallas en los sistemas de control, eléctricos y/o mecánicos. El análisis de riesgos tiene como objetivo especificar las recomendaciones que prevengan, controlen o mitiguen las consecuencias adversas a las personas, al ambiente, a los materiales y/o a las instalaciones.

Áreas peligrosas Clase I, grupo D, división 1: Son aquellas en las cuales la concentración de gases o vapores existe de manera continua, intermitente o periódicamente en el ambiente, bajo condiciones normales de operación, por reparaciones de mantenimiento, por fugas de combustibles o por falla del equipo de operación.

Áreas peligrosas Clase I, grupo D, división 2: Son aquellas en las cuales se manejan o usan Líquidos volátiles o gases inflamables que normalmente se encuentran dentro de recipientes o sistemas cerrados, de los que pueden escaparse sólo en caso de ruptura accidental u operación anormal del equipo. Esta clasificación también incluye las áreas adyacentes a zonas de la clase I, grupo D, división 1, en donde las concentraciones peligrosas de gases o vapores pudieran ocasionalmente llegar a comunicarse.

Auto-tanque: El vehículo automotor que en su chasis tiene instalado en forma permanente uno o más Recipientes No Desmontables para el Transporte o la Distribución de Hidrocarburos y Petrolíferos en función del tipo de su permiso otorgado.

Almacenamiento de combustibles: Es la zona donde se localizan los recipientes de almacenamiento, conectados para el despacho de los vehículos a través del dispensario.

Áreas verdes: Zonas ajardinadas permeables.

Baños y sanitarios: Conjunto de aparatos o instalaciones dedicados a la higiene y al aseo personal para empleados y clientes.

Bitácora: Documento de hojas no desprendibles y foliadas, con notas manuscritas o impresas, donde se registra de forma continua, a detalle y por fechas, todas las actividades de mantenimiento y operación.

Bodegas para limpios: Instalaciones para almacenar productos para la limpieza y operación de la Estación de Servicio.

Cambio o Modificación: Acción de alterar el estado o especificación de un material, proceso, equipo, componente o instalación, posterior al diseño, construcción u operación original.

Cisterna: Instalación o contenedor de agua para uso general de la Estación de Servicio.

Código: Estándar o práctica internacionalmente reconocida, similar y equiparable, que asegure el mismo nivel de cumplimiento requerido, en materia de seguridad industrial, seguridad operativa y protección al ambiente.

Compañía Especializada: Persona física o moral dedicada a la realización del proyecto ejecutivo y/o construcción de Estaciones de Servicio.

Cuarto de control eléctrico: Instalación donde se ubican los tableros eléctricos, centro de control de motores e interruptores de fuerza y alumbrado.

Cuarto de máquinas: Instalación donde se ubican principalmente los compresores y bombas de agua.

Defensas de atraque: Son dispositivos amortiguadores que se utilizan en los muelles para proteger a éstos y a las embarcaciones de los efectos por impacto durante las maniobras para el despacho de combustible, reduciendo los daños y desgaste entre la embarcación y el muelle. Las defensas pueden ser de madera tratada, hule, caucho o cualquier otro material resistente.

Dictamen: El documento emitido por la unidad administrativa competente de la AGENCIA o por Tercero Especialista (TE), en el cual se resume el resultado de la verificación que se realizó para evaluar la conformidad con la norma.

Director Responsable de Obra: Profesional que es titular del proyecto ejecutivo ante la autoridad correspondiente así como de la ejecución de la obra para la correcta aplicación y cumplimiento de las disposiciones técnicas, legales y normativas que incidan o se relacionen con la construcción y la utilización de bienes y prestación de servicios.

Elementos de amarre: Son dispositivos a los que se sujetan las embarcaciones por medio de cabos, cables o cadenas para atracarse o fondearse. Los elementos de amarre más comunes son las bitas, las cornamusas, las argollas y las anclas.

Entidad de acreditación: La que acredite la capacidad jurídica, técnica, administrativa y financiera y que demuestre tener capacidad para atender diversas materias, sectores o ramas de actividad, a fin de poder acreditar organismos, laboratorios y unidades de verificación para que estos puedan evaluar la conformidad de las Normas Oficiales Mexicanas, previa autorización de la Secretaría de Economía.

Estación de servicio: Instalación para el abastecimiento de gasolina y/o diésel, pudiendo ser:

- a. **Estación de servicio con fin específico:** La instalación que cuenta con la infraestructura y equipos necesarios para llevar a cabo el expendio al público de gasolina y diésel.
- b. **Instalaciones asociadas a la actividad de Expendio en su modalidad de Estación de Servicio para Autoconsumo:** La instalación que cuenta con la infraestructura y equipos necesarios para el almacenamiento, autoconsumo y despacho de combustibles, a vehículos automotores utilizados en la realización de sus actividades.

Evaluación de la conformidad: La determinación del grado de cumplimiento con las normas oficiales mexicanas o la conformidad con las normas mexicanas, las normas internacionales u otras especificaciones, prescripciones o características. Comprende, entre otros, los procedimientos de muestreo, prueba, calibración, certificación y verificación.

Lugares de concentración pública: Incluye todos los inmuebles o parte de ellos o estructuras diseñadas o previstas para reuniones de 100 o más personas.

LFMN: Ley Federal sobre Metrología y Normalización.

Mantenimiento preventivo: Se refiere a la realización de actividades programadas para la limpieza, lubricación, ajuste y sustitución de piezas para mantener los equipos e instalaciones en óptimas condiciones de uso.

Mantenimiento correctivo: Se refiere a la realización de actividades no programadas para reparar o sustituir equipos o instalaciones dañadas o que no funcionan, para operar en condiciones seguras las Estaciones de Servicio.

Módulos de despacho o abastecimiento de combustible: Elemento junto al cual el vehículo o embarcación se abastecen de combustible a través de un dispensario.

Módulo Satélite: Dispositivo de despacho auxiliar para abastecer de combustibles a los vehículos con tanques en ambos lados.

Muelles de Estaciones de Servicio: Son estructuras destinadas para dar servicio a embarcaciones turísticas o pesqueras.

Norma: NORMA Oficial Mexicana de Emergencia NOM-EM-001-ASEA-2015, Diseño, construcción, mantenimiento y operación de estaciones de servicio de fin específico y de estaciones asociadas a la actividad de Expendio en su modalidad de Estación de Servicio para Autoconsumo, para diésel y gasolina.

Oficinas: Instalaciones donde se realizan servicios para reportar las actividades operativas de las Estaciones de Servicio.

Parte interesada: Personas físicas o morales que tienen un interés vinculado al desempeño o éxito de la Estación de Servicio.

Peligro: Es toda condición física o química que tiene el potencial de causar daño a las personas, a las instalaciones o al ambiente.

Práctica internacionalmente reconocida: Las especificaciones técnicas, o lineamientos documentados y expedidos por autoridades competentes u organismos reconocidos internacionalmente, que tengan relevancia mundial en materia de estaciones de servicio.

Prevención: Conjunto de medidas tomadas para evitar un peligro o reducir un riesgo.

Programa de construcción: Aquel que se define con base en los requerimientos específicos de cada área en particular, siempre y cuando se trate de servicios afines o complementarios a los proporcionados en la Estación de Servicio.

Programa de mantenimiento: Comprende las actividades o tareas de mantenimiento asociadas a los elementos constructivos (edificaciones), equipos e instalaciones, con indicaciones sobre las acciones, plazos y recambios a realizar.

Regulados: Las empresas productivas del Estado, las personas físicas y morales de los sectores público, social y privado que realicen actividades reguladas y materia de la presente Norma.

Responsable de la estación de servicio: La persona física o moral que lleva a cabo la actividad de operación y administración.

Sistemas de seguridad (para protección de equipos y/o instalaciones): Conjunto de equipos y componentes que se interrelacionan y responden a las alteraciones del desarrollo normal de los procesos o actividades en la instalación o centro de trabajo y previenen situaciones que normalmente dan origen a accidentes o emergencias.

Sistema de Recuperación de Vapores Fase I: Instalación de accesorios y dispositivos para la recuperación y control de las emisiones de vapores de gasolina durante la transferencia de combustibles líquidos del auto-tanque al tanque de almacenamiento de la Estación de Servicio.

Sistema de Recuperación de Vapores Fase II: Instalación de accesorios, tuberías y dispositivos para recuperar y evitar la emisión a la atmósfera de los vapores de gasolina generados durante la transferencia de combustible del tanque de almacenamiento de la Estación de Servicio al vehículo automotor.

Tercero especialista: Persona física o moral, acreditada y aprobada con facultades para evaluar la conformidad, de acuerdo a lo dispuesto en el Artículo 74 y demás relativos de la Ley Federal sobre Metrología y Normalización.

Trabajos en caliente: Actividades que implican el uso de fuentes de calor, flama abierta o que generan fuentes de ignición (chispas) tales como cortar, soldar, esmerilar, lijar y realizar demoliciones entre otras.

Tuberías de Servicio: Son aquellas destinadas a la conducción de agua y de aire para los diferentes sistemas utilizados en la Estación de Servicio.

Vehículo ligero: Transporte con peso bruto vehicular hasta de 3,856 Kg.

Vehículo pesado: Transporte con peso bruto vehicular mayor a 3,856 Kg.



Verificación: La constatación ocular o comprobación mediante muestreo, medición, pruebas de laboratorio o examen de documentos que se realizan para evaluar la conformidad en un momento determinado.