

INFORME PREVENTIVO DE IMPACTO AMBIENTAL

PRESENTADO POR:

ESTACIONES DEL VALLE SA. DE CV.

NUMERO DE ESTACION:

E08336

REPRESENTANTE LEGAL:

C. RUBEN PAREDES VEGA

PROYECTO:

OPERACIÓN, MANTENIMIENTO DE LA ESTACIÓN DE SERVICIOS “ESTACIONES DEL VALLE SA. DE CV.”

DOMICILIO PARA OIR NOTIFICACIONES:

[REDACTED]

DOMICILIO DEL PROYECTO:

CARRETERA INTERNACIONAL KM 40800 EN AHOME, LOS MOCHIS, SINALOA.

CORREO:

[REDACTED]

Domicilio del representante legal, artículo 113 fracción I de la LFTAIP y artículo 116 primer párrafo de la LGTAIP.

Correo electrónico del responsable legal, artículo 113 fracción I de la LFTAIP y artículo 116 primer párrafo de la LGTAIP.

ELABORÓ:

Siguiente Nivel
Consultoría Empresarial



SIGUIENTE NIVEL DE DESARROLLO EMPRESARIAL S.C.
AV. HERIBERTO VALDEZ #473 LOCAL 4, COLONIA DEL BOSQUE, C.P. 81040 GUASAVE, SINALOA.
TELEFONO Y FAX: 01 (687)7- 1-91-10

JUNIO DE 2017

TABLA DE CONTENIDO

1. DATOS GENERALES DEL PROYECTO, DEL PROMOVENTE Y DEL RESPONSABLE DEL ESTUDIO ..	6
1.1. Proyecto	6
1.1.1. Ubicación del proyecto	6
1.1.1. Superficie total del predio	8
1.1.2. Inversión requerida.....	8
1.1.3. Número de empleos directos e indirectos generados por el desarrollo del proyecto.....	8
1.1.4. Duración total del proyecto	8
1.2. Promovente	9
1.2.1. Registro federal de contribuyente de la empresa promotora.....	9
1.2.2. Nombre y cargo del representante legal	9
1.2.3. Dirección del promotor para recepción de notificaciones.....	9
1.3. Responsable del informe preventivo	9
1.3.1. Nombre o razón social	9
1.3.2. Registro federal de contribuyentes	9
1.3.3. Responsable técnico del estudio	9
1.3.4. Dirección del responsable del estudio	10
2. REFERENCIAS, SEGÚN CORRESPONDA, AL O LOS SUPUESTOS DEL ARTÍCULO 31 DE LA LEY GENERAL DEL EQUILIBRIO ECOLÓGICO Y LA PROTECCIÓN AL AMBIENTE	10
2.1. Normas y disposiciones.....	10
2.2. Obras previstas	17
3. ASPECTOS TÉCNICOS Y AMBIENTALES.....	19
3.1. Descripción General de la obra o actividad proyectada	19
3.1.1. Localización del proyecto	20
3.1.2. Características del proyecto	23
3.1.3. Uso actual del terreno.....	24
3.1.4. Etapas de desarrollo del proyecto.....	25
4. OPERACIÓN	25
4.1. Disposiciones Operativas.....	25
4.2. Disposiciones de Seguridad.....	26
4.2.1. Disposiciones administrativas.....	26
4.2.2. Incidentes y/o Accidentes.....	26
4.2.3. Procedimientos.....	26
5. MANTENIMIENTO.....	27

5.1.	Aplicación del programa de mantenimiento.	27
5.2.	Procedimientos en el programa de mantenimiento.	28
5.3.	Bitácora.	28
5.4.	Previsiones para realizar el mantenimiento a equipo e instalaciones.	29
5.4.1.	Preparativos para realizar actividades de mantenimiento.	29
5.4.2.	Medidas de seguridad para realizar trabajos "en caliente" o que generen fuentes de ignición.	31
5.4.3.	Medidas de seguridad para realizar trabajos en áreas cercanas a líneas eléctricas de media y alta tensión.	32
5.4.4.	Medidas de seguridad en caso de derrames de combustibles.	33
5.5.	Mantenimiento a Tanques de almacenamiento.	34
5.5.1.	Pruebas de hermeticidad.	34
5.5.2.	Drenado de agua.	34
5.6.	Trabajos en el tanque.	35
5.6.1.	Consideraciones de seguridad, para trabajos en espacios confinados.	35
5.6.2.	Monitoreo al interior en espacios confinados.	35
5.7.	Limpieza interior de tanques.	35
5.7.1.	Requisitos previos para limpieza interior de tanques.	36
5.7.2.	Requisitos de la atmósfera para trabajos en el interior del tanque.	36
5.7.4.	Requisitos del programa de trabajo de limpieza.	38
5.8.	Retiro definitivo de tanques de almacenamiento.	38
5.9.	Accesorios de los tanques de almacenamiento.	38
5.9.1.	Motobombas y bombas de transferencia.	39
5.9.2.	Válvulas de prevención de sobrellenado.	39
5.9.3.	Equipo del sistema de control de inventarios.	39
5.9.4.	Protección catódica.	39
5.9.5.	Limpieza de contenedores de derrames de boquillas de llenado.	40
5.9.6.	Registros y tapas en boquillas de tanques.	40
5.9.7.	Conectores rápidos y codos de descarga de mangueras de llenado y de recuperación de vapores.	40
5.10.	Tuberías de producto y accesorios de conexión.	40
5.10.1.	Pruebas de hermeticidad.	40
5.10.2.	Registros y tapas para el cambio de dirección de tuberías.	41
5.10.3.	Conectores flexibles de tubería en contenedores.	41
5.10.4.	Válvulas de corte rápido (shut-off).	41
5.10.5.	Válvulas de venteo o presión vacío.	42
5.10.6.	Arrestador de flama.	42
5.10.7.	Juntas de expansión (mangueras metálicas flexibles).	42

5.11. Sistemas de drenaje.....	42
5.11.1. Registros y tubería.....	42
5.12. Dispensarios.....	43
5.12.1. Filtros.....	43
5.12.2. Mangueras para el despacho de combustible y recuperación de vapores.....	43
5.12.3. Válvulas de corte rápido (break-away).....	43
5.12.4. Pistolas para el despacho de combustibles.....	43
5.12.5. Sistema de recuperación de vapores fase II.....	43
5.12.6. Anclaje a basamento.....	43
5.13. Zona de despacho.....	44
5.13.1. Elementos Protectores de módulos de despacho o abastecimiento.....	44
5.14. Cuarto de máquinas.....	44
5.14.1. Equipo hidroneumático.....	44
5.14.2. Planta de emergencia de energía eléctrica y en su caso colectores que aprovechen energías renovables.....	44
5.15. Extintores.....	44
5.16. Instalación eléctrica.....	44
5.16.1. Canalizaciones eléctricas.....	44
5.16.2. Sistemas de tierras y pararrayos.....	45
5.17. Otros equipos, accesorios e instalaciones.....	45
5.17.1. Detección electrónica de fugas (sensores).....	45
5.17.2. Contenedores de dispensarios, bombas sumergibles y de accesorios.....	45
5.17.3. Paros de emergencia.....	45
5.17.4. Pozos de observación y monitoreo.....	46
5.17.5. Bombas de agua.....	46
5.17.6. Tinacos y cisternas.....	46
5.17.7. Sistemas de ventilación de presión positiva.....	46
5.17.8. Señalamientos verticales y marcaje horizontal en pavimentos.....	46
5.18. Pavimentos.....	46
5.19. Edificaciones.....	47
5.19.1. Edificios.....	47
5.19.2. Casetas.....	47
5.19.3. Muelles flotantes.....	47
5.19.4. Áreas verdes.....	47
5.19.5. Limpieza.....	48

5.20. Identificación de las sustancias o productos que van a emplearse y que podrían provocar un impacto al ambiente, así como sus características físico químicas	49
5.21 Identificación y estimación de las emisiones, descargas y residuos cuya generación se prevea, así como medidas de control que se pretendan llevar a cabo.	50
ii. Emisiones y residuos generados.....	54
5.22 Descripción del ambiente y en su caso, la identificación de otras fuentes de emisión de contaminantes existentes en el área de influencia del proyecto	55
5.22.1 Rasgos físicos	55
5.22.2 Área de influencia	59
6 IDENTIFICACIÓN DE LOS IMPACTOS AMBIENTALES SIGNIFICATIVOS O RELEVANTES Y DETERMINACIÓN DE LAS ACCIONES Y MEDIDAS PARA SU PREVENCIÓN Y MITIGACIÓN	60
6.21.1 Metodología para identificar y evaluar los impactos	61
6.21.2 Matriz de Leopold.....	61
6.21.3 Indicadores de impacto	62
6.21.4 Descripción y evaluación de los impactos ambientales	63
6.21.5 Características físicas y químicas	63
6.21.6 Condiciones biológicas	64
6.21.8 Identificación de impactos.....	65
6.21.9 Elaboración de la matriz de impacto	65
6.21.10 Principales actividades generadoras de los efectos de impacto	66
6.21.11 Criterios y metodología de evaluación	67
6.21.12 Metodología de la evaluación de impactos.....	67
6.21.1 Descripción general de los impactos identificados	70
6.21.2 Medidas preventivas y de mitigación de los impactos ambientales	72
7 CONCLUSIONES	76
8 PLANOS DE LOCALIZACIÓN DEL ÁREA EN LA QUE SE PRETENDE REALIZAR EL PROYECTO	78
9 CONDICIONES ADICIONALES	81
10. ANEXOS	82

1. DATOS GENERALES DEL PROYECTO, DEL PROMOVENTE Y DEL RESPONSABLE DEL ESTUDIO

1.1. Proyecto

Operación, mantenimiento de la estación de servicios "Estaciones del Valle SA. De CV."

Tipo: Carretera

1.1.1. Ubicación del proyecto

Las instalaciones de la estación de servicio se localizan en la comunidad de Ejido Chihuahuita, Ahome, Sinaloa.

Su dirección es:

Carretera Internacional km.40.800, s/n, Cp. 81320, Ahome, Sinaloa.

Su georreferenciación se presenta en las coordenadas:

Latitud 26°8'56.42"N

Longitud 109°2'56.32"O

En la página siguiente se muestra la ubicación geográfica de la estación de servicios:

La estación de servicio “Estaciones del Valle SA. De CV.” se ubica en:

Carretera Internacional km.40.800, s/n, Cp. 81320, Ahome, Sinaloa.



Coordenadas:

Latitud 26°8'56.42"N
Longitud 109°2'56.32"O

1.1.1. Superficie total del predio

La superficie total de las instalaciones de la estación de servicio es de 7410.13 m², en los cuales se ubican las oficinas, baños, tienda de autoservicio, almacenes, áreas verdes, zona de despacho y almacenamiento.

1.1.2. Inversión requerida

Considerando cada uno de los requerimientos para la operación, incluidos los de mantenimiento y aquellas acciones enfocadas a la prevención y mitigación, se estima que la inversión requerida asciende a 1 476 500 pesos anuales con una inflación anual del 3%, genera un estimado total de 53 832 103.77 pesos.

1.1.3. Número de empleos directos e indirectos generados por el desarrollo del proyecto.

Durante la operación de la estación se pretende generar 10 empleos anuales, tanto de manera directa como indirecta.

El funcionamiento de la estación se proyecta para un lapso de (resultado de 30 menos el tiempo funcionando), por lo que se consideran al menos (diez empleados por año) empleos generados.

1.1.4. Duración total del proyecto

El tiempo de operación se basa en la garantía de los tanques de almacenamiento (30 años) y considerando que el inicio de operaciones de la estación fue el 26 septiembre de 2005 (hace 12 años), se pretende obtener un plazo no menor a los 10 años de vigencia del presente permiso. Sin embargo, es importante mencionar que los 30 años se refiere a la garantía de los tanques y no a la vida útil, por lo tanto si los equipos reciben el mantenimiento adecuado y sus condiciones son óptimas, podrían considerarse un tiempo indefinido de operación.

Actualmente la Estación de Servicio Estaciones del Valle SA. De CV. se encuentra en funcionamiento y en busca del cumplimiento de las disposiciones normativas en materia ambiental, se expide el presente informe.

1.2. Promovente

Estaciones del Valle SA. De CV.

Inicio de operación: 26 septiembre de 2005

1.2.1. Registro federal de contribuyente de la empresa promotora

El RFC de la empresa promotora es el siguiente: EVA0410137C8

1.2.2. Nombre y cargo del representante legal

Nombre: Ruben Paredes Vega

Cargo: Representante legal

CURP: [REDACTED] Clave Única de Registro de Población y Registro Federal de Contribuyentes del representante legal, artículo 113 fracción I de la LFTAIP y artículo 116 primer párrafo de la LGTAIP.

RFC: [REDACTED]

1.2.3. Dirección del promotor para recepción de notificaciones

[REDACTED] Domicilio, teléfono y correo electrónico del representante legal, artículo 113 fracción I de la LFTAIP y artículo 116 primer párrafo de la LGTAIP.

1.3. Responsable del informe preventivo

1.3.1. Nombre o razón social

Siguiente Nivel de Desarrollo Empresarial

1.3.2. Registro federal de contribuyentes

El RFC de la empresa prestadora es el siguiente: SND131211828

1.3.3. Responsable técnico del estudio

Nombre: Ricardo de Jesús Aguilar Romero

RFC: [REDACTED] Clave Única de Registro de Población y Registro Federal de Contribuyentes del responsable técnico del estudio, artículo 113 fracción I de la LFTAIP y artículo 116 primer párrafo de la LGTAIP.

CURP: [REDACTED]

Información académica del responsable técnico

Profesión: Licenciado en Biología; Maestría en Recursos Naturales y Medio Ambiente

N° cédula: 6945631

1.3.4. Dirección del responsable del estudio

Domicilio, teléfono y correo electrónico del responsable del estudio, artículo 113 fracción I de la LFTAIP y artículo 116 primer párrafo de la LGTAIP.

2. REFERENCIAS, SEGÚN CORRESPONDA, AL O LOS SUPUESTOS DEL ARTÍCULO 31 DE LA LEY GENERAL DEL EQUILIBRIO ECOLÓGICO Y LA PROTECCIÓN AL AMBIENTE

2.1. Normas y disposiciones

La presentación del informe preventivo se apoya en la Ley General de Equilibrio Ecológico y Protección al ambiente (LGEEPA), **Sección V** referente a la Evaluación de Impacto Ambiental, sustentándose en los **Artículos 28, 30 y 31** que establecen:

ARTICULO 28.- La evaluación del impacto ambiental es el procedimiento a través del cual la Secretaría establece las condiciones a que se sujetará la realización de obras y actividades que puedan causar desequilibrio ecológico o rebasar los límites y condiciones establecidos en las disposiciones aplicables para proteger el ambiente y preservar y restaurar los ecosistemas, a fin de evitar o reducir al mínimo sus efectos negativos sobre el ambiente. Para ello, en los casos que determine el Reglamento que al efecto se expida, quienes pretendan llevar a cabo alguna de las siguientes obras o actividades, requerirán previamente la autorización en materia de impacto ambiental de la Secretaría:

I.- Obras hidráulicas, vías generales de comunicación, oleoductos, gasoductos, carbo ductos y poliductos;

II.- Industria del petróleo, petroquímica, química, siderúrgica, papelera, azucarera, del cemento y eléctrica;

- III.- Exploración, explotación y beneficio de minerales y sustancias reservadas a la Federación en los términos de las Leyes Minera y Reglamentaria del Artículo 27 Constitucional en Materia Nuclear;
- IV.- Instalaciones de tratamiento, confinamiento o eliminación de residuos peligrosos, así como residuos radiactivos;
- V.- Aprovechamientos forestales en selvas tropicales y especies de difícil regeneración;
- VI. Se deroga.
- VII.- Cambios de uso del suelo de áreas forestales, así como en selvas y zonas áridas;
- VIII.- Parques industriales donde se prevea la realización de actividades altamente riesgosas;
- IX.- Desarrollos inmobiliarios que afecten los ecosistemas costeros;
- X.- Obras y actividades en humedales, manglares, lagunas, ríos, lagos y esteros conectados con el mar, así como en sus litorales o zonas federales;
- XI. Obras y actividades en áreas naturales protegidas de competencia de la Federación;
- XII.- Actividades pesqueras, acuícolas o agropecuarias que puedan poner en peligro la preservación de una o más especies o causar daños a los ecosistemas,

ARTÍCULO 30.- Para obtener la autorización a que se refiere el artículo 28 de esta Ley, los interesados deberán presentar a la Secretaría una manifestación de impacto ambiental, la cual deberá contener, por lo menos, una descripción de los posibles efectos en el o los ecosistemas que pudieran ser afectados por la obra o actividad de que se trate, considerando el conjunto de los elementos que conforman dichos ecosistemas, así como las medidas preventivas, de mitigación y las demás necesarias para evitar y reducir al mínimo los efectos negativos sobre el ambiente.

Cuando se trate de actividades consideradas altamente riesgosas en los términos de la presente Ley, la manifestación deberá incluir el estudio de riesgo correspondiente.

Si después de la presentación de una manifestación de impacto ambiental se realizan modificaciones al proyecto de la obra o actividad respectiva, los interesados

deberán hacerlas del conocimiento de la Secretaría, a fin de que ésta, en un plazo no mayor de 10 días les notifique si es necesaria la presentación de información adicional para evaluar los efectos al ambiente, que pudiesen ocasionar tales modificaciones, en términos de lo dispuesto en esta Ley.

ARTÍCULO 31.- La realización de las obras y actividades a que se refieren las fracciones I a XII del artículo 28, requerirán la presentación de un informe preventivo y no una manifestación de impacto ambiental, cuando:

I.- Existan normas oficiales mexicanas u otras disposiciones que regulen las emisiones, las descargas, el aprovechamiento de recursos naturales y, en general, todos los impactos ambientales relevantes que puedan producir las obras o actividades;

II.- Las obras o actividades de que se trate estén expresamente previstas por un plan parcial de desarrollo urbano o de ordenamiento ecológico que haya sido evaluado por la Secretaría en los términos del artículo siguiente, o

III.- Se trate de instalaciones ubicadas en parques industriales autorizados en los términos de la presente sección.

De igual manera se considera lo establecido en los artículos de los diferentes capítulos pertenecientes al **Reglamento de la LGEEPA**, como:

Capítulo II: De las Obras o Actividades que Requieren Autorización en Materia de Impacto Ambiental y de las Excepciones;

Artículo 5o.- Quienes pretendan llevar a cabo alguna de las siguientes obras o actividades, requerirán previamente la autorización de la Secretaría en materia de impacto ambiental:

D) Actividades del Sector Hidrocarburos:

IV. Construcción de centros de almacenamiento o distribución de hidrocarburos que prevean actividades altamente riesgosas;

CAPÍTULO IV: Del Procedimiento Derivado de la Presentación del Informe Preventivo;

Artículo 29.- La realización de las obras y actividades a que se refiere el artículo 5o. del presente reglamento requerirán la presentación de un informe preventivo, cuando:

- I. Existan normas oficiales mexicanas u otras disposiciones que regulen las emisiones, las descargas, el aprovechamiento de recursos naturales y, en general, todos los impactos ambientales relevantes que las obras o actividades puedan producir;
- II. Las obras o actividades estén expresamente previstas por un plan parcial o programa parcial de desarrollo urbano o de ordenamiento ecológico que cuente con previa autorización en materia de impacto ambiental respecto del conjunto de obras o actividades incluidas en él, o
- III. Se trate de instalaciones ubicadas en parques industriales previamente autorizados por la Secretaría, en los términos de la Ley y de este reglamento.

Artículo 30.- El informe preventivo deberá contener:

I. Datos de Identificación, en los que se mencione:

- a) El nombre y la ubicación del proyecto;
- b) Los datos generales del promovente, y
- c) Los datos generales del responsable de la elaboración del informe;

II. Referencia, según corresponda:

- a) A las normas oficiales mexicanas u otras disposiciones que regulen las emisiones, las descargas o el aprovechamiento de recursos naturales, aplicables a la obra o actividad;

b) Al plan parcial de desarrollo urbano o de ordenamiento ecológico en el cual queda incluida la obra o actividad, o

c) A la autorización de la Secretaría del parque industrial, en el que se ubique la obra o actividad, y

III. La siguiente información:

a) La descripción general de la obra o actividad proyectada;

b) La identificación de las sustancias o productos que vayan a emplearse y que puedan impactar el ambiente, así como sus características físicas y químicas;

c) La identificación y estimación de las emisiones, descargas y residuos cuya generación se prevea, así como las medidas de control que se pretendan llevar a cabo;

d) La descripción del ambiente y, en su caso, la identificación de otras fuentes de emisión de contaminantes existentes en el área de influencia del proyecto;

e) La identificación de los impactos ambientales significativos o relevantes y la determinación de las acciones y medidas para su prevención y mitigación;

f) Los planos de localización del área en la que se pretende realizar el proyecto, y

g) En su caso, las condiciones adicionales que se propongan en los términos del artículo siguiente.

Artículo 31.- El promovente podrá someter a la consideración de la Secretaría condiciones adicionales a las que se sujetará la realización de la obra o actividad con el fin de evitar, atenuar o compensar los impactos ambientales adversos que pudieran ocasionarse. Las condiciones adicionales formarán parte del informe preventivo.

Artículo 32.- El informe preventivo deberá presentarse en un disquete al que se acompañarán tres tantos impresos de su contenido. Deberá anexarse copia sellada del pago de derechos correspondiente.

La Secretaría proporcionará a los promoventes las guías para la presentación del informe preventivo. Dichas guías serán publicadas en el **Diario Oficial de la Federación** y en la Gaceta Ecológica.

Artículo 33.- La Secretaría analizará el informe preventivo y, en un plazo no mayor a veinte días, notificará al promovente:

- I. Que se encuentra en los supuestos previstos en el artículo 28 de este reglamento y que, por lo tanto, puede realizar la obra o actividad en los términos propuestos, o
- II. Que se requiere la presentación de una manifestación de impacto ambiental, en alguna de sus modalidades.

Tratándose de informes preventivos en los que los impactos de las obras o actividades a que se refieren se encuentren totalmente regulados por las normas oficiales mexicanas, transcurrido el plazo a que se refiere este artículo sin que la Secretaría haga la notificación correspondiente, se entenderá que dichas obras o actividades podrán llevarse a cabo en la forma en la que fueron proyectadas y de acuerdo con las mismas normas.

A su vez se sustenta en la normatividad siguiente:

NOM-001-SEMARNAT-1996, Que establece los Límites Máximos Permisibles de Contaminantes en las Descargas de Aguas Residuales en Aguas y Bienes Nacionales.

NOM-002-SEMARNAT-1996, Que establece los Límites Máximos Permisibles de Contaminantes en las Descargas de Aguas Residuales a los Sistemas de Alcantarillado.

NOM-052-SEMARNAT-2005, Que establece las características, el procedimiento de identificación, clasificación y los listados de los residuos peligrosos.

NOM-138-SEMARNAT/SSA1-2012, Límites máximos permisibles de hidrocarburos en suelos y lineamientos para el muestreo en la caracterización y especificaciones para la remediación.

NOM-EM-005-ASEA-2016, Diseño, construcción, mantenimiento y operación de estaciones de servicio de fin específico y de estaciones asociadas a la actividad de Expendio en su modalidad de Estación de Servicio para Autoconsumo, para diésel y gasolina.

NOM-005-SCFI-2011, relativa los instrumentos de medición-Sistema para medición y despacho de gasolina y otros combustibles líquidos-Especificaciones, métodos de prueba y verificación.

Se lleva implícito el riesgo de generar impactos negativos en el sector, por emisión de contaminantes y producción de desechos, etc. estos deberán ser prevenidos en su mayor parte durante la vida del proyecto utilizando las herramientas que el marco normativo representa para el proyecto.

El proyecto no incide en áreas naturales protegidas, cumple con las disposiciones y normatividad en materia ambiental y como se ha analizado se encuentra dentro de la zonificación del Plan de Desarrollo Urbano de Ejido chihuahueta, Ahome, Sinaloa y la elaboración del presente Informe Preventivo es una muestra del cumplimiento de las regulaciones y demandas de la autoridad ambiental, y del compromiso de la empresa con el cuidado del ambiente mediante la adopción de las medidas encaminadas a evitar impactos negativos, así como a disminuir el riesgo ambiental a los niveles permitidos por la legislación y aceptables para la autoridad y la sociedad.

2.2. Obras previstas

Las obras y/o actividades estén expresamente previstas por un plan parcial de desarrollo urbano o de ordenamiento ecológico que haya sido evaluado por esta secretaría

El sitio del proyecto se encuentra en la Comunidad de Ejido Chihuahuita, Ahome, Sinaloa a su vez, las actividades de cada una de las etapas de interés se proyectan dentro de la edificación de la estación.

Es importante señalar que el proyecto se encuentra en operación, para lo cual tuvo que aprobarse con antelación un estudio de impacto ambiental. Sin embargo, por cuestiones legislativas la presentación del este informe es de observancia reciente.

El municipio de Ahome cuenta con El Plan Municipal de Desarrollo 2014-2018, establece un total de 938 metas de cada uno de los Programas y Proyectos que se describen en el, siendo el objetivo principal el mejorar la calidad de vida de los ahomenses, así como la detonación de las diferentes actividades económicas y sociales. Así también El Plan Director de Desarrollo Urbano 2005-2020 de la ciudad de Los Mochis, Municipio de Ahome, establece un conjunto de políticas, lineamientos, estrategias, reglas técnicas y disposiciones tendientes a promover el desarrollo racional y equilibrado del territorio que ocupa esta ciudad, dicho plan fue publicado en el decreto No. 49 en el periódico oficial del Estado de Sinaloa el 31 de Agosto de 2007.



El municipio de Ahome, pertenece a la región ecológica 18.6 identificada como UAB 32 "Llanuras costeras y Deltas de Sinaloa" de acuerdo a las estrategias y

políticas de las regiones encontramos que este proyecto no tiene una influencia directa, sin embargo podemos vincularlo de forma indirecta.

Unidad Ambiental Biofísica 32		
Estado Actual del ambiente (2008)	Inestable a crítico	
	Inestable. Conflicto Sectorial Bajo. Muy baja superficie de ANP's. Alta degradación de los Suelos. Muy alta degradación de la Vegetación. Baja degradación por Desertificación. La modificación antropogénica es de media a alta. Longitud de Carreteras (km): Alta. Porcentaje de Zonas Urbanas: Media. Porcentaje de Cuerpos de agua: Baja. Densidad de población (hab/km2): Media. El uso de suelo es Agrícola. Con disponibilidad de agua superficial. Con disponibilidad de agua subterránea. Porcentaje de Zona Funcional Alta: 1.4. Muy baja marginación social. Alto índice medio de educación. Bajo índice medio de salud. Bajo hacinamiento en la vivienda. Alto indicador de consolidación de la vivienda. Muy bajo indicador de capitalización industrial. Bajo porcentaje de la tasa de dependencia económica municipal. Alto porcentaje de trabajadores por actividades remuneradas por municipios. Actividad agrícola altamente tecnificada. Baja importancia de la actividad minera. Baja importancia de la actividad ganadera.	
Estrategias sectoriales	B) Aprovechamiento sustentable	
	Número de estrategia	Vinculación con el proyecto
	8. Valoración de los servicios ambientales.	El proyecto no realizará actividades de aprovechamiento o explotación de los recursos naturales del área. Debemos mencionar que las actividades del proyecto se encuentran fundamentadas por normativa y establece las directrices para el mejor funcionamiento de las operaciones, acorde al cuidado del medio ambiente. A su vez, el presente establece las medidas de compensación, prevención y mitigación para resarcir o equilibrar el efecto negativo de los impactos generados.
	E) Desarrollo Social	
36. Promover la diversificación de las actividades productivas en el sector agroalimentario y el aprovechamiento integral de la	El presente proyecto es de carácter social. Al ser una actividad de servicio público, se contribuye en el bienestar social de la población, al generar un punto de acceso a un servicio necesario en el ámbito de la vida cotidiana de las personas. Además, se generaría una fuente de trabajo estable y alternativa a las fuentes rurales	

	biomasa. Llevar a cabo una política alimentaria integral que permita mejorar la nutrición de las personas en situación de pobreza.	incrementando la seguridad social de los habitantes.
--	--	--

3. ASPECTOS TÉCNICOS Y AMBIENTALES

3.1. Descripción General de la obra o actividad proyectada

El presente Informe Preventivo responde al establecimiento de un plan de operación, mantenimiento (preventivo y correctivo) y abandono de una estación de servicio para el expendio de gasolina (Estaciones del Valle SA. De CV.) en la ciudad de Ahome, Sinaloa.

3.1.1. Localización del proyecto

Su dirección es:

Carretera Internacional
km.40.800, s/n, Cp. 81320,
Ahome, Sinaloa.

Sus coordenadas son:

Latitud 26°8'56.42"N
Longitud 109°2'56.32"O



Foto satelital de la ubicación de la gasolinera dentro de la comunidad de Ejido Chihuahuita, Ahome, Sinaloa.

3.1.1.1. Dimensiones del proyecto



Polígono y ubicación geográfica del área de desarrollo del proyecto

Superficie de construcción:

Cuadro de Construcción

Vértice	Lado	Distancia
1	1-2	120.08
2	2-3	61.71
3	3-4	120.08
4	4-1	61.71

Área: 7410.13 m²/ 0.74103 ha
Perímetro: 363.58 m



Dentro del perímetro de la estación, el espacio se aprovecha de la siguiente manera:

Cuadro de áreas

	Áreas	M²	%
1	Oficina administrativa	84.90	1.15
2	Tienda de conveniencia	169.26	2.28
3	Baños públicos	23.15	0.27
4	Bodega de limpios	18.70	0.25
5	Depósito de desperdicios	6.00	0.08
6	Cuarto de controles Eléctricos	5.65	0.07
7	Cuarto de maquinas	7.15	0.10
8	Zona de almacenamiento	119.50	1.61
9	Zona de despacho gasolinas	182.20	2.46
10	Zona de despacho diésel	207.50	2.80
11	Área verde	1621.32	21.87
12	Circulación y accesos	4964.80	67.00
	Totales	7410.13	100%



3.1.2. Características del proyecto

En las siguientes líneas se describen las características del proyecto:

Estaciones del Valle SA. De CV.

El terreno de la estación de servicio para el despacho de gasolina tiene una superficie de 7, 410.13m² y se ubica en el municipio de Ahome, Sinaloa.

El terreno cuenta con las siguientes colindancias:

Norte:	Propiedad privada
Oeste:	Propiedad privada
Este:	Carretera internacional
Sur:	Predio sin construcción

La actividad se enfoca al despacho de combustible al público en general, así como al almacenamiento del mismo.

La capacidad de almacenamiento de combustibles es de 180 000 litros, distribuidos de la siguiente manera:

Combustibles

Gasolinas

- Magna. Un tanque de 60 000 litros
- Premium. Un tanque de 40 000 litros

Diésel

- Un tanque de 80 000 litros

3.1.3. Uso actual del terreno

En la actualidad el proyecto se encuentra en estado de operación, cuyas actividades se basan en administración, despacho de combustible, actividades de tienda de autoservicios, atención a clientes, así como en la recepción y almacenamiento de combustible.

Con anterioridad se desarrolló y revisó la documentación en materia ambiental del proyecto (preparación del sitio, construcción, operación y mantenimiento), sin embargo, la modificación a la normativa competente, generó la necesidad de desarrollo de un Informe Preventivo en el cual se establezcan las acciones a tomar para la prevención de afectaciones ambientales relacionadas a las operaciones, mantenimiento y actividades resultantes del abandono del sitio.

En relación a las actividades realizadas en los predios colindantes, se puede mencionar que al Norte y Oeste propiedad privada, al Este carretera internacional y al Sur predio sin construcción.

3.1.4. Etapas de desarrollo del proyecto.

Se proyecta la operación y mantenimiento de la estación, en la siguiente tabla se describe el programa general de trabajo, presentado en forma esquemática (Diagrama de Gantt).

PROGRAMA DE OBRA			
No.	CONCEPTOS	AÑOS	
		2016-2041	2042
01	OPERACIÓN Y MANTENIMIENTO	X	
02	DESMANTELAMIENTO		X

4. OPERACIÓN

La administración de la Estación de Servicio, debe cumplir con los lineamientos y disposiciones administrativas en materia de seguridad industrial, seguridad operativa y protección al medio ambiente que emita la **Agencia de Seguridad Energía y Ambiente**

4.1. Disposiciones Operativas.

Para efectos de control y verificación de las actividades de operación, debe contar con uno o varios libros de bitácoras foliadas, se permite el uso de aplicaciones (software) de base(s) de datos electrónica(s), para el registro de las incidencias y actividades de operación, entre otros de: recepción y descarga de productos, limpiezas programadas o no programadas, desviaciones en el balance de producto, Incidentes e inspecciones de operación. La bitácora(s) debe cumplir con los incisos del numeral 8.3.

El encargado de la Estación de Servicio es responsable de la operación de despacho de los combustibles, a través de los despachadores.

El Regulado debe desarrollar su(s) procedimiento(s) de operación, y debe incluir al menos los siguientes:

- a. Procedimiento para la recepción de Auto-tanque y descarga de productos inflamables y combustibles a tanque de almacenamiento.
- b. Procedimiento de suministro de productos inflamables y combustibles a vehículos.

4.2. Disposiciones de Seguridad.

4.2.1. Disposiciones administrativas.

El Regulado debe cumplir con las disposiciones administrativas que sean emitidas por la Agencia.

4.2.2. Incidentes y/o Accidentes.

El Regulado debe informar a la Agencia de incidentes y/o accidentes que impliquen un daño a las personas, a los equipos, a los materiales y/o al medio ambiente, de conformidad con las Disposiciones Administrativas de Carácter General que emita la Agencia.

4.2.3. Procedimientos.

El Regulado debe desarrollar su(s) procedimiento(s) internos de seguridad, y debe incluir al menos los siguientes:

- a. Preparación y respuesta para las emergencias (Fuga, derrame, incendio, explosión).
- b. Investigación de Accidentes e Incidentes.
- c. Etiquetado, bloqueo y candado para interrupción de líneas eléctricas.
- d. Etiquetado, bloqueo y candado para interrupción de líneas con productos.
- e. Trabajos Peligrosos con fuentes que generen ignición (soldaduras, chispas y/o flama abierta).
- f. Trabajos en alturas con escaleras o plataformas superiores a 1.5 m.

- g. Trabajos en áreas confinadas.

5. MANTENIMIENTO

La Estación de Servicio debe contar con un programa de mantenimiento para conservar en condiciones óptimas de seguridad y operación los elementos constructivos, equipos e instalaciones. El regulado debe desarrollar su(s) procedimiento(s) de mantenimiento de conformidad con lo establecido en la presente NOM-005-ASEA-2016.

El mantenimiento debe ser de carácter preventivo y correctivo, a efecto de identificar y corregir situaciones que pudieran generar riesgos e interrupciones repentinas en la operación de equipos e instalaciones, así como para reparar o sustituir equipos o instalaciones que estén dañadas o que no funcionan. Se debe elaborar un programa mensual de detección de fugas y derrames tomando como base la información del sistema de control de inventarios para detectar situaciones de riesgo en la Seguridad Operativa y la protección al ambiente.

El programa de mantenimiento debe elaborarse conforme lo prevean los manuales de mantenimiento de cada equipo, o en su caso, conforme a las indicaciones de los fabricantes, proveedores de materiales y constructores.

En este programa se debe establecer la periodicidad de las actividades que se llevarán a cabo en un año calendario.

5.1. Aplicación del programa de mantenimiento.

El programa de mantenimiento debe aplicarse a todos los elementos y sistemas de la Estación de Servicio indicados en esta NOM-005-ASEA-2016.

5.2. Procedimientos en el programa de mantenimiento.

El programa de mantenimiento de los sistemas debe contar con los procedimientos enfocados a:

- a. Verificar el funcionamiento seguro de los equipos relacionados con la operación;
- b. Asegurar que los materiales y refacciones que se usan en los equipos cumplen con las especificaciones requeridas;
- c. Testificar que se lleven a cabo las revisiones y pruebas periódicas a los equipos;
- d. Realizar el mantenimiento con base en las recomendaciones del fabricante y el procedimiento de la empresa;
- e. Revisar el cumplimiento de las acciones correctivas resultantes del mantenimiento;
- f. Revisar los equipos nuevos y de reemplazo, para el cumplimiento con los requerimientos de diseño donde estarán instalados, y
- g. Definir los criterios o límites de aceptación; la frecuencia de las revisiones y pruebas, conforme a las recomendaciones del fabricante; las buenas prácticas de ingeniería; los requerimientos regulatorios y las políticas del Regulado, entre otros.

Por seguridad y para evitar riesgos, las actividades de mantenimiento deben ser realizadas cumpliendo las medidas de seguridad descritas en el punto 8.4 de esta NOM-005-ASEA-2016, y se utilizarán herramientas, equipos de seguridad y refacciones que garanticen los trabajos de mantenimiento.

Todo trabajo de mantenimiento debe quedar documentado en la(s) bitácora(s) y registrado en los expedientes correspondientes.

5.3. Bitácora.

Para efectos de control y verificación de las actividades de mantenimiento la Estación de Servicio debe contar con uno o varios libros de bitácoras foliadas, para el registro de lo siguiente: mantenimiento preventivo y correctivo de edificaciones,

elementos constructivos, equipos, sistemas e instalaciones de la Estación de Servicio, pruebas de hermeticidad, incidentes e inspecciones de mantenimiento, entre otros.

- a. La(s) bitácora(s) no debe(n) contener tachaduras y en caso de requerirse alguna corrección, ésta será a través de un nuevo registro, sin eliminar ni tachar el registro previo.
- b. La(s) bitácora(s) estará(n) disponible(s) en todo momento en la Estación de Servicio y en un lugar de fácil acceso tanto para el responsable de dicha estación como para los trabajadores autorizados.
- c. La(s) bitácora(s) debe(n) contener como mínimo, lo siguiente: nombre de la Estación de Servicio, domicilio, nombre del equipo y firmas de los trabajadores autorizados, firma autógrafa del o los trabajadores que realizaron el registro de actividades, así como la fecha y hora del registro.

Se permite el uso de aplicaciones (software) de base(s) de datos electrónica(s) para dar el seguimiento a las labores que deben ser registradas en la(s) bitácora(s), éstas deben permitir la rastreabilidad de las actividades y los registros requeridos de operación y/o mantenimiento, tales como actividades ejecutadas por personal competente o interacción con personal competente externo en la actividad, informes externos, evidencias objetivas (reportes de servicio, fotografías, manejo de residuos, manifiestos de disposición de residuos, entre otros). Se deben de incluir todos los registros de concepto requeridos a lo largo de esta NOM-005-ASEA-2016.

5.4. Previsiones para realizar el mantenimiento a equipo e instalaciones.

5.4.1. Preparativos para realizar actividades de mantenimiento.

Todos los trabajos peligrosos efectuados por los trabajadores de la Estación de Servicio o contratados con externos deben ser autorizados por escrito por el responsable de la Estación de Servicio y se registrarán en la(s) bitácora(s), anotando la fecha y horas de inicio y terminación programadas, así como el equipo y materiales de seguridad que serán utilizados.

Los trabajadores de la Estación de Servicio y el personal externo contarán con el equipo de seguridad y protección; así como con herramientas y equipos adecuados de acuerdo al lugar y las actividades que vayan a realizar.

Antes de realizar cualquier actividad de mantenimiento se deben seguir las medidas establecidas en los procedimientos de mantenimiento, las recomendaciones de fabricante y las siguientes:

- a. Suspender el suministro de energía eléctrica al equipo en mantenimiento y aplicar el procedimiento de seguridad de etiquetado, bloqueo y candado.
- b. Para actividades en dispensarios, suspender el despacho de producto desde la bomba sumergible al dispensario.
- c. Delimitar la zona en un radio de:
 1. 6.10 m a partir de cualquier costado de los dispensarios.
 2. 3.00 m a partir de la bocatoma de llenado de tanques de almacenamiento.
 3. 3.00 m a partir de la bomba sumergible.
 4. 8.00 m a partir de la trampa de grasas o combustibles.
- d. Verificar con un explosímetro que no existan o se presenten concentraciones explosivas de vapores (si el área es clasificada como peligrosa).
- e. Eliminar cualquier punto de ignición.
- f. Todas las herramientas eléctricas portátiles estarán aterrizadas y sus conexiones e instalación deben ser a prueba de explosión.
- g. En el área de trabajo se designarán a dos personas capacitadas en el uso de extintores, cada una con un extintor de 9.0 kg y estarán especificados y deben cumplir con la función de sofocar fuego de las clases A, B y C.
- h. Cuando se realicen trabajos en el interior del tanque de almacenamiento se tendrá una persona en el exterior encargado de la seguridad.
- i. Estas medidas preventivas son enunciativas y no limitativas.

5.4.2. Medidas de seguridad para realizar trabajos "en caliente" o que generen fuentes de ignición.

Para los casos en los que se justifique realizar trabajos "en caliente", antes de iniciar debe analizarse las actividades que serán realizadas y las áreas donde se llevarán a cabo para identificar los riesgos potenciales y definir las medidas a seguir para garantizar la seguridad de las personas e instalaciones durante el desarrollo de las actividades. Además, se debe cumplir con lo establecido en sus procedimientos de mantenimiento y recomendaciones del fabricante.

Antes de realizar cualquier actividad de mantenimiento se deben seguir las medidas establecidas en los procedimientos de mantenimiento, las recomendaciones de fabricante y las siguientes:

- a. Suspender el suministro de energía eléctrica a todos los equipos de bombeo y despacho de combustibles y aplicar procedimiento de seguridad de etiquetado, bloqueo y candado donde sea requerido.
- b. Despresurizar y vaciar las líneas de producto.
- c. Inspeccionar las áreas donde se realizarán las actividades, y eliminar fugas, derrames o acumulaciones de combustibles.
- d. Limpiar las áreas de trabajo.
- e. Retirar los residuos peligrosos generados.
- f. Verificar con un explosímetro que no existan concentraciones explosivas de vapores.
- g. Estas medidas preventivas son enunciativas y no limitativas.

5.4.3. Medidas de seguridad para realizar trabajos en áreas cercanas a líneas eléctricas de media y alta tensión.

Todos los trabajos de inspección, mantenimiento, limpieza y sustitución de equipo e instalaciones que se realicen en áreas cercanas a líneas eléctricas de media y alta tensión, deben cumplir con los requisitos siguientes:

- a. Instalar plataforma en áreas con suelo firme.
- b. Para estabilizar la plataforma, la relación entre la altura y ancho de la plataforma no debe exceder de 3.5:1 para instalación fija y 3:1 para instalación móvil.
- c. Verificar que las ruedas instaladas en los montantes de las plataformas móviles sean de por lo menos 125 mm de diámetro y que estén equipadas con dispositivos de frenos en las ruedas que no se puedan soltar por accidente.
- d. Instalar la escalera de acceso en el interior de la plataforma y contar con una tapa de acceso con seguro en la sección superior.
- e. Al realizar los trabajos sobre la plataforma utilizar equipo de protección personal, tales como: casco, guantes, calzado dieléctrico y equipo de protección personal para interrumpir caídas de altura.
- f. Todas las herramientas eléctricas portátiles deben estar aterrizadas.
- g. Ningún objeto debe exceder el límite establecido por la superficie superior del andamio y si por alguna razón no se puede cumplir con esta condición, las maniobras deben realizarse en la zona más alejada de las líneas eléctricas.
- h. Estas medidas preventivas son enunciativas y no limitativas.

Los trabajos "en caliente" o que generen fuentes de ignición, deben estar autorizados por escrito por el Responsable de la Estación de Servicio y deben ser registrados en la bitácora, anotando la fecha y hora de inicio y terminación programada, indicar el equipo y materiales de seguridad que serán utilizados. Al finalizar los trabajos deben registrarse los datos y los eventos relevantes que ocurrieron.

5.4.4. Medidas de seguridad en caso de derrames de combustibles.

Cuando al realizar actividades de mantenimiento en la Estación de Servicio se presenten fugas o derrames de productos en tuberías, conexiones y cualquier otro elemento presurizado o con acumulaciones de combustibles, se deben realizar las acciones siguientes:

- a. Suspender inmediatamente los trabajos de mantenimiento que se estén realizando.
- b. Suspender el suministro de energía eléctrica a los equipos que originaron el derrame.
- c. Activar el sistema de paro por emergencia de la instalación.
- d. Eliminar todas las fuentes de calor o que produzcan ignición (chispas, flama abierta, etc), que estén cercanas al área del derrame.
- e. Evacuar al personal ajeno a la instalación.
- f. Corregir el origen del derrame.
- g. Lavar el área con abundante agua y recolectar el producto derramado en la trampa de combustibles.
- h. Colocar los residuos peligrosos en los lugares de almacenamiento temporal.
- i. Una vez realizada la corrección del origen del problema y establecidas las condiciones seguras de operación de la instalación se podrá continuar con los trabajos de operación y mantenimiento, de acuerdo a los lineamientos del procedimiento de emergencia por fugas y derrames de Hidrocarburos.
- j. Estas medidas preventivas son enunciativas y no limitativas.

5.5. Mantenimiento a Tanques de almacenamiento.

Previo a la realización de trabajos de mantenimiento de tanques de almacenamiento se debe proceder a verificar los resultados de las pruebas de hermeticidad, realizar el drenado de agua del tanque.

5.5.1. Pruebas de hermeticidad.

Para la realización de las pruebas de hermeticidad se utilizarán los sistemas fijos, los cuales consisten en equipos del sistema de control de inventarios y de detección electrónica de fugas o bien los sistemas móviles que aplican métodos de prueba volumétricos y no volumétricos.

El responsable de la Estación de Servicio debe asegurarse de que los equipos del sistema de control de inventarios y detección electrónica de fugas operen en óptimas condiciones a los diferentes niveles de producto que tenga el tanque.

Los resultados que se obtengan de las pruebas de hermeticidad realizados con equipo fijo o móvil quedarán registrados en la bitácora y el original se guardará en el archivo de la Estación de Servicio, y se exhibirá a la Agencia cuando así se solicite.

Con los resultados de las pruebas de hermeticidad de tanques y accesorios se podrá identificar si se requiere realizar actividades de mantenimiento, en su caso, determinar las acciones para llevar a cabo la suspensión temporal del tanque, el retiro definitivo y sustitución por equipos nuevos.

En caso de ser detectada alguna fuga en tanques de almacenamiento al aplicar las pruebas de hermeticidad, se retirarán de inmediato de operación y se apejarán a lo dispuesto por la legislación aplicable en materia de prevención y gestión integral de los residuos.

5.5.2. Drenado de agua.

Llevar a cabo las actividades necesarias para determinar la presencia de agua en el interior del tanque.

6. Para conocer la existencia de agua en el interior del tanque de almacenamiento será necesario revisar la lectura del indicador del nivel de agua en el sistema de control de inventarios.
7. En caso de identificar la presencia de agua, se procederá a realizar el drenado de la misma. Los líquidos extraídos deben ser almacenados en tambores herméticos de 200 litros, correctamente identificados como residuos contaminantes, para su posterior recolección y transporte a los lugares de disposición final aprobados por las autoridades correspondientes.

5.6. Trabajos en el tanque.

5.6.1. Consideraciones de seguridad, para trabajos en espacios confinados.

El Responsable de la Estación de Servicio realizará estos trabajos de acuerdo al procedimiento interno de trabajos en áreas confinadas y los numerales 8.7.1 y 8.7.2 de la presente NOM-ASEA-005-2016.

5.6.2. Monitoreo al interior en espacios confinados.

Se monitoreará constantemente el interior del tanque para verificar que la atmósfera cumpla con los requisitos indicados en el numeral 8.7.2 de la Norma.

Las lámparas que se utilicen para iluminar un espacio confinado, deben ser de uso rudo y a prueba de explosión. Todos los equipos de bombeo, venteo, y herramientas deben ser de función neumática, anti chispa o a prueba de explosión.

5.7. Limpieza interior de tanques.

La limpieza de los tanques se debe realizar preferentemente con equipo automatizado de limpieza de tanques, con base en su programa de mantenimiento o cuando la administración de la Estación de Servicio así lo determine. Las actividades de limpieza deben ser ejecutadas con personal interno o externo, competente en la actividad y se debe registrar en bitácora. Se deben cumplir los requisitos siguientes:

5.7.1. Requisitos previos para limpieza interior de tanques.

El Responsable de la Estación de Servicio realizará estos trabajos de acuerdo al procedimiento interno de trabajos en áreas confinadas. El cual contendrá como mínimo:

a. Extender autorización por escrito, registrando esta autorización y los trabajos realizados en la Bitácora.

b. Drenar y vaporizar los tanques de almacenamiento, antes de realizar cualquier trabajo en su interior, en caso de que ingrese personal al interior. Durante el tiempo que el trabajador se encuentre dentro del tanque de almacenamiento de combustibles, estará vigilado y supervisado por trabajadores de acuerdo con los procedimientos de seguridad establecidos, además utilizará equipo de protección y seguridad personal, un arnés y cuerda resistente a las sustancias químicas que se encuentren en el espacio confinado, con longitud suficiente para poder maniobrar dentro del área y ser utilizada para rescatarlo cuando se requiera, y equipo de respiración en caso de ser necesario.

El responsable de la Estación de Servicio debe cumplir los procedimientos internos Etiquetado, bloqueo y candado para interrupción de líneas eléctricas; Etiquetado, bloqueo y candado para interrupción de líneas con productos y colocar señales y avisos de seguridad que indiquen las restricciones mientras se lleva a cabo el trabajo.

5.7.2. Requisitos de la atmósfera para trabajos en el interior del tanque.

a. Que el contenido de oxígeno esté entre 19.5% y 23.5%; en caso contrario se tomarán las medidas pertinentes, tanto para el uso de equipo de protección respiratoria autónomo con suministro de aire, como para la realización de actividades en atmósferas no respirables.

b. La concentración de gases o vapores inflamables no será superior en ningún momento al 5% del valor del límite inferior de inflamabilidad y de 0% en el caso de que se vaya a realizar un trabajo de corte y/o soldadura.

- c. Se debe contar con un sistema de extracción mecánica portátil para ventilar el espacio confinado.
- d. Las lámparas que se utilicen para iluminar un espacio confinado, deben ser de uso rudo y a prueba de explosión.

5.7.3. Retiro temporal de operación de tanques de almacenamiento.

El retiro temporal de operación de los recipientes, se hará por las razones siguientes:

- a. Para la instalación de los equipos del sistema de control de inventarios y monitoreo electrónico, recuperación de vapores o para instalar la válvula de sobrellenado.
- b. Para limpieza interior del tanque de almacenamiento, para cambio de producto o para el retiro de desechos sólidos.
- c. Por suspensión temporal de despacho de producto.
- d. Para realizar pruebas de hermeticidad en tanques de almacenamiento y tuberías.
- e. Para mantenimiento preventivo a dispensarios e instrumentos de control.
- f. En caso de que el tanque de almacenamiento se deje temporalmente fuera de operación, se aplicará lo siguiente:
 - 1. Periodo menor a tres meses:
 - a. Mantener en operación los sistemas de protección contra la corrosión que se encuentren instalados.
 - b. Mantener en operación el equipo del sistema de control de inventarios y el de detección electrónica de fugas, o remover el producto que contenga, de tal forma que el volumen remanente no exceda 0.3% de la capacidad total del tanque o su nivel sea como máximo 25 mm con respecto a la parte más baja del interior del tanque.
 - 2. Periodo igual o superior a tres meses:
 - a. Mantener en operación los sistemas de protección contra la corrosión que se encuentren instalados.

- b. Mantener en operación el equipo del sistema de control de inventarios y el de detección electrónica de fugas, o remover el producto que contenga, de tal forma que el volumen remanente no exceda 0.3% de la capacidad total del tanque o su nivel sea como máximo 25 mm con respecto a la parte más baja del interior del tanque.
- c. Dejar abierta y en funcionamiento la tubería de venteo.
- d. Cerrar todas las boquillas del tanque de almacenamiento (de llenado, bomba sumergible, etc.), excepto la de la tubería de venteo.
- e. Asegurar el tanque contra actos vandálicos que puedan dañarlo o alterarlo.

5.7.4. Requisitos del programa de trabajo de limpieza.

El programa de trabajo debe incluir la información siguiente:

- a. Datos de la Estación de Servicio.
- b. Objetivo de la limpieza.
- c. Responsable de la actividad.
- d. Fecha de inicio y de término de los trabajos.
- e. Hora de inicio y de término de los trabajos.
- f. Características y número del tanque y tipo de producto.
- g. Producto.

5.8. Retiro definitivo de tanques de almacenamiento.

El retiro y la disposición final de los tanques de almacenamiento deben hacerse conforme a lo establecido en la Normatividad en seguridad y protección ambiental aplicable, debiendo quedar asentadas las actividades realizadas en la bitácora.

5.9. Accesorios de los tanques de almacenamiento.

Antes de iniciar las actividades de mantenimiento en los accesorios de los tanques de almacenamiento, se deben tomar las acciones preparativas de seguridad establecidas en el apartado 7.2.4 que sean aplicables.

5.9.1. Motobombas y bombas de transferencia.

En caso de falla de algún(os) accesorio(s), como motobomba(s) o bomba(s) de transferencia, se procederá a su reemplazo para garantizar la operación segura del tanque.

Se podrá(n) reemplazar la(s) motobomba(s) o bomba(s) de transferencia por otra(s) similar(es) mientras se corrige(n) la(s) falla(s), debiéndose documentar la administración al cambio en la bitácora.

5.9.2. Válvulas de prevención de sobrellenado.

Mientras no esté instalada la válvula de prevención de sobrellenado no se procederá a realizar carga de producto a los tanques.

Las actividades de mantenimiento consistirán en verificar que la válvula esté completa, hermética y que su ubicación en el interior del tanque permita el cierre del paso de combustible como máximo al 95% de la capacidad total del tanque.

5.9.3. Equipo del sistema de control de inventarios.

Los Regulados están obligados a verificar cada treinta días y contar con un reporte impreso de los datos de los tanques que la consola del equipo señale, respecto a nivel de producto y agua.

Se debe verificar que el equipo del sistema de control de inventarios identifique correctamente el tanque de almacenamiento y que indique el nivel del producto y el contenido de agua.

5.9.4. Protección catódica.

Cuando aplique, las conexiones eléctricas del rectificador así como las de alimentación de corriente alterna o de cualquier fuente de energía de corriente directa, se deben proteger, limpiar y ajustar una vez al año, para mantener bajas resistencias de contacto y evitar sobrecalentamientos. Cualquier defecto o falla en los componentes del sistema debe eliminarse o corregirse.

Debe aplicarse recubrimiento anticorrosivo a la cubierta de las fuentes de energía, transformador y a todas las partes metálicas de la instalación.

5.9.5. Limpieza de contenedores de derrames de boquillas de llenado.

Debe realizarse por lo menos cada mes verificando que esté limpio, que no esté dañado y sea hermético.

5.9.6. Registros y tapas en boquillas de tanques.

Los registros se revisarán por lo menos cada 30 días verificando que estén limpios y secos, y que tengan instaladas las conexiones, empaques y accesorios en buenas condiciones.

Las boquillas de llenado deben contar con sus respectivas tapas, las cuales deben contar con empaques que permitan el sellado hermético.

5.9.7. Conectores rápidos y codos de descarga de mangueras de llenado y de recuperación de vapores.

Asegurarse que las mangueras y conectores no estén golpeados o dañados, y que sus componentes están ensamblados conforme a las recomendaciones y especificaciones del fabricante.

Asegurarse que los accesorios estén completos y se ajusten herméticamente a las boquillas de las mangueras.

5.10. Tuberías de producto y accesorios de conexión.

5.10.1. Pruebas de hermeticidad.

Las actividades de mantenimiento para las tuberías consistirán en verificar los resultados de las pruebas de hermeticidad, a fin de realizar las correcciones que sean necesarias.

Para la realización de las pruebas de hermeticidad se utilizarán los sistemas móviles.

Los resultados que se obtengan de las pruebas de hermeticidad realizados con equipo móvil quedarán registrados en la bitácora y el original se guardará en el archivo de la Estación de Servicio, y se exhibirá a la Agencia cuando así se solicite.

Con los resultados de las pruebas de hermeticidad se podrá identificar si se requiere realizar actividades de mantenimiento a las tuberías y, en su caso, determinar las acciones para llevar a cabo las reparaciones correspondientes, la suspensión temporal de las mismas o el retiro definitivo y sustitución por tuberías nuevas.

En caso de ser detectada alguna fuga, se procederá a suspender la operación del tanque que alimenta dichas tuberías y a verificar la parte afectada para su reparación o sustitución según sea el caso.

Las pruebas de hermeticidad en tuberías alimentadas por tanques de almacenamiento se deben realizar, las dos iniciales indicadas en el numeral 6.4.6, previo a la puesta en servicio de la Estación de Servicio, otra a los cinco años y a partir del sexto año, en forma anual a través de un laboratorio de pruebas acreditado.

5.10.2. Registros y tapas para el cambio de dirección de tuberías.

El mantenimiento de registros y tapas se hará para comprobar que no estén fracturados y que las tapas sean de las dimensiones que tiene el registro y asienten completamente en los mismos. Además, si los registros y tapas se encuentran en áreas clasificadas como no peligrosas se debe comprobar que las tapas sellen herméticamente.

5.10.3. Conectores flexibles de tubería en contenedores.

El mantenimiento consistirá en revisar que los conectores no estén golpeados o torcidos y que no tengan fugas de producto.

5.10.4. Válvulas de corte rápido (shut-off).

El mantenimiento consiste en verificar que la válvula funciona y mantiene su integridad operativa conforme a las recomendaciones y especificaciones del fabricante.

5.10.5. Válvulas de venteo o presión vacío.

El mantenimiento debe contemplar que las válvulas funcionen y mantengan su integridad operativa de acuerdo a las recomendaciones y especificaciones del fabricante.

5.10.6. Arrestador de flama.

Se debe mantener limpio y libre de obstrucciones. En caso de existir daño, fractura o ruptura de algún elemento que compone el arresta flama se debe reemplazar por uno en buen estado, con el fin de asegurar el correcto funcionamiento y la integridad operativa.

5.10.7. Juntas de expansión (mangueras metálicas flexibles).

La comprobación se hará de acuerdo a los resultados de las pruebas de hermeticidad aplicadas a las tuberías. En caso de existir daño, fractura o ruptura de algún elemento que compone las juntas de expansión (mangueras metálica flexible) se debe reemplazar por una en buen estado, con el fin de asegurar el correcto funcionamiento y la integridad operativa.

5.11. Sistemas de drenaje.

5.11.1. Registros y tubería.

Los sistemas de drenaje se deben mantener limpios y libres de cualquier obstrucción, y que permita el flujo hacia los sistemas de drenaje municipal o pozos de absorción. Para no impactar al sistema de drenaje municipal se debe verificar diariamente que la trampa de gasolinas y diésel se conserve libre de Hidrocarburos y se encuentre en condiciones de operación.

En los sistemas de drenaje aceitoso, éste se debe mantener libre de residuos peligrosos y éstos deben ser depositados en recipientes especiales, para su disposición final.

Los residuos extraídos de la trampa de gasolinas y diésel deben ser recolectados en un tambor cerrado, el cual tendrá un letrero señalando el producto que contiene en uno de sus costados y la leyenda o aviso que alerte de la peligrosidad del mismo.

5.12. Dispensarios.

5.12.1. Filtros.

Sustituir los filtros cuando se encuentren saturados.

5.12.2. Mangueras para el despacho de combustible y recuperación de vapores.

Comprobar que las mangueras y sus uniones no presenten daños, o cuarteaduras que permitan fuga de producto o vapores.

5.12.3. Válvulas de corte rápido (break-away).

Las válvulas deben funcionar de acuerdo con las recomendaciones y especificaciones del fabricante.

5.12.4. Pistolas para el despacho de combustibles.

Las pistolas de despacho no deben presentar fuga por la boquilla al suspender el despacho de combustible.

5.12.5. Sistema de recuperación de vapores fase II.

Debe cumplir con las recomendaciones y especificaciones del fabricante y con la regulación que emita la Agencia.

5.12.6. Anclaje a basamento.

Revisar el sistema de anclaje y los elementos de sujeción constatando que no esté suelto el dispensario.

5.13. Zona de despacho.

5.13.1. Elementos Protectores de módulos de despacho o abastecimiento.

El mantenimiento consistirá en reparar o sustituir los elementos dañados o golpeados.

5.14. Cuarto de máquinas.

5.14.1. Equipo hidroneumático.

Donde aplique, se debe constatar que el equipo funcione conforme a las recomendaciones y especificaciones del fabricante.

5.14.2. Planta de emergencia de energía eléctrica y en su caso colectores que aprovechen energías renovables.

En su caso, el mantenimiento de la planta de emergencia se hará conforme a las especificaciones del fabricante. En el caso de colectores solares, si aplica, se hará conforme a las recomendaciones del fabricante.

5.15. Extintores.

El mantenimiento de extintores se sujetará al programa de mantenimiento y a las buenas prácticas de seguridad de la Estación de Servicio.

5.16. Instalación eléctrica.

5.16.1. Canalizaciones eléctricas.

Para el mantenimiento de las instalaciones eléctricas se realizará el corte en el suministro de energía eléctrica del circuito donde se llevarán a cabo los trabajos para la protección del trabajador que realice los trabajos de mantenimiento.

El mantenimiento de las instalaciones eléctricas debe ser realizado por lo menos cada seis meses y se debe:

- a. Revisar que los accesorios eléctricos (interruptores; contactos, cajas de conexiones, sellos eléctricos, tableros, etc.) tengan su correspondiente tapa y contratapa de protección firmemente colocada.

- b. Revisar el funcionamiento de interruptores de circuitos de fuerza e iluminación desde los tableros. Corregir en caso de falla.

5.16.2. Sistemas de tierras y pararrayos.

La revisión de los sistemas de tierras y pararrayos se debe realizar en apego al programa de mantenimiento.

5.17. Otros equipos, accesorios e instalaciones.

5.17.1. Detección electrónica de fugas (sensores).

- a. Comprobar que el sensor funcione de acuerdo a las recomendaciones y especificaciones del fabricante.
- b. Comprobar que las alimentaciones eléctricas son las adecuadas de acuerdo al diseño de la ingeniería y sean acordes a la clasificación de áreas.
- c. Comprobar que funcionan las alarmas audibles y/o visibles.

5.17.2. Contenedores de dispensarios, bombas sumergibles y de accesorios.

Se revisarán por lo menos cada 30 días para verificar que no estén dañados y sean herméticos.

5.17.3. Paros de emergencia.

- a. Comprobar que el paro de emergencia esté operable, que se encuentre firmemente sujeto en el lugar donde está instalado y que el pulsador o botón tipo hongo no esté flojo o roto.
- b. Comprobar que al activar los interruptores de emergencia, se corte el suministro de energía eléctrica a todos los circuitos de fuerza.
- c. Comprobar que a falla eléctrica del sistema de Paro de Emergencia sus elementos se vayan a posición segura.

5.17.4. Pozos de observación y monitoreo.

- a. Comprobar que el sello que se localiza alrededor del tubo, en la parte superior del pozo sea hermético y no presente filtraciones.
- b. Comprobar que la parte superior metálica del registro esté sellada con cemento pulido y material epóxico para evitar la infiltración de agua o líquido.

5.17.5. Bombas de agua.

Las bombas de agua para servicio o diversas instalaciones deben funcionar conforme a las especificaciones del fabricante. Cuando aplique, las bombas de Agua del sistema contra incendio deben funcionar conforme a las especificaciones del fabricante y lo establecido en el Código NFPA 20, o Código o Norma que lo modifique o sustituya.

5.17.6. Tinacos y cisternas.

- a. Los tinacos y cisternas se deben mantener limpios y no presentar fugas.
- b. Comprobar el funcionamiento de las válvulas conforme a las especificaciones del fabricante.

5.17.7. Sistemas de ventilación de presión positiva.

Comprobar que el sistema de ventilación de presión positiva funciona conforme a las especificaciones del fabricante.

5.17.8. Señalamientos verticales y marcaje horizontal en pavimentos.

Se debe comprobar por lo menos cada 4 meses que las señales y avisos verticales y el marcaje horizontal estén visibles y completos.

5.18. Pavimentos.

Comprobar que no existan fracturas o fisuras en pisos de zonas de carga y descarga y en su caso, que exista el material sellador en las juntas de expansión.

Comprobar que no existan baches en zonas de circulación, los cuales deben ser reparados.

5.19. Edificaciones.

5.19.1. Edificios.

- a. Reparar las áreas dañadas, aplicar recubrimientos para acabados específicos e impermeabilizar azoteas, así como limpieza en general.
- b. Comprobar que las canaletas y bajadas del agua pluvial no se encuentren obstruidas o dañadas.

5.19.2. Casetas.

- a. En su caso, se debe aplicar recubrimientos a interiores y exteriores en función de las necesidades del lugar.
- b. En su caso, comprobar continuamente que los elementos metálicos no presenten oxidación y asegurar el funcionamiento de puertas y ventanas incluyendo cerraduras y herrajes.

5.19.3. Muelles flotantes.

- a. Mantener limpias todas las áreas del muelle.
- b. Reparar daños causados por fenómenos naturales, impactos de embarcaciones, cortos circuitos, derrames de combustibles, uso inadecuado de herramientas o materiales sobre los módulos y partes de los muelles.
- c. Comprobar que los elementos de amarre y defensas de atraque no estén dañados y se encuentren fijos al muelle.

5.19.4. Áreas verdes.

- a. Podar plantas y árboles para que no obstruyan cables, canaletas, ni presionen sobre techos o muros, ni sean un peligro para la zona de seguridad.
- b. De manera cotidiana se debe dar atención a jardineras, limpieza en general, remoción de tierra, plantas, flores secas y riego con agua.

5.19.5. Limpieza.

Los productos que se utilicen para las tareas de limpieza de Hidrocarburos, deben ser biodegradables, los desechos serán enviados a los drenajes aceitosos que conducen a la trampa de combustible, para su posterior disposición como material contaminado.

El desarrollo y frecuencia de estas actividades se divide como se indica a continuación:

a. Actividades que se deben realizar diariamente:

1. Limpieza general en áreas comunes, paredes, bardas, herrería en general, puertas, ventanas y señales y avisos. Lavar con agua y productos biodegradables para la remoción o emulsión de grasas. Lavar con agua y productos biodegradables pisos de zonas de despacho y la zona próxima a la bocatoma de llenado de tanques.

2. Limpieza de dispensarios por el exterior, mangueras y pistolas de despacho.

b. Actividades que se deben de realizar cada 30 días:

1. Limpieza de registros y rejillas. Retirar rejillas y lavar con agua y productos biodegradables.

2. Realizar revisión y hacer limpieza de trampas de combustibles y de grasas, cuando se requiera lavar con agua y productos biodegradables y recolectar los residuos flotantes y lodos en depósitos de cierre hermético.

c. Actividades que se deben de realizar cada 90 días:

Limpieza de drenajes. Desazolvar drenajes.

Las actividades de limpieza deben ser ejecutadas con personal interno o externo, competente y ser registrado en bitácora.

5.20. Identificación de las sustancias o productos que van a emplearse y que podrían provocar un impacto al ambiente, así como sus características físico químicas

La importancia de este punto radica en la generación de estrategias para evitar los riesgos con compuestos químicos debido a su mal manejo, siendo los productos de limpieza, control de plagas y mantenimiento los más utilizados.

El almacenamiento de las sustancias químicas debe considerar un conjunto de reglas que minimicen los riesgos ambientales y de salud.

A continuación, se enlistan una serie de puntos básicos a tomar para el adecuado almacenamiento de los productos químicos:

- El mantenimiento debe ser en áreas con condiciones de luz, temperatura, humedad adecuadas para las sustancias.
- Tener registro de la fecha de recepción de la sustancia.
- Inspeccionar periódicamente el estado de las sustancias químicas y sus envases.
- Las sustancias deben permanecer en superficies sólidas y estables.
- Nunca deben almacenarse las sustancias en el piso.
- Los ácidos y compuestos que reaccionan con agua deben ir alejados de ventanas o donde haya filtraciones de agua.
- Designar un área para el almacenamiento de sustancias químicas según su clasificación.

En la estación de servicios se utilizarán productos específicos para la limpieza, mantenimiento, control de plagas y los combustibles para la venta, sin embargo, por sus características y volúmenes de manejo éstas últimas son las que presentan un mayor riesgo al ser almacenados en grandes cantidades.

De acuerdo a la NOM-052-SEMARNAT-2005, las sustancias de manejo en el presente proyecto de mayor riesgo tienen la característica de explosividad (E) e inflamabilidad (I) como se mencionan en la siguiente tabla:

Sustancia	Estado físico	Característica CRETIB
Gasolina	Líquido	I, E
Diésel	Líquido	I, E

Los combustibles se almacenan en grandes contenedores, además se despacha a los carros automotores en su área correspondiente. Los procedimientos para ello se describen en el siguiente punto.

5.21 Identificación y estimación de las emisiones, descargas y residuos cuya generación se prevea, así como medidas de control que se pretendan llevar a cabo.

Durante la etapa de operación se pueden generar residuos de las sustancias mencionadas anteriormente a causa de derrames. Sin embargo, se cuenta con drenajes aceitosos que tiene como objetivo captar los posibles derrames de combustibles o los residuos resultantes de la limpieza y conducirlos a la trampa de combustible.

Durante el mantenimiento, en caso de detectarse agua en los tanques de almacenamiento de los combustibles, se procederá a drenarla utilizando el equipo que para tal efecto exista en la Estación de Servicio y almacenarla en tambores herméticos de 200 lts., correctamente identificados para su posterior disposición como residuo contaminante a través de compañías especializadas que en el caso presente es ECOSOL, quien presta los servicios de recolección, transporte, acopio, y disposición de residuos peligrosos a empresas de diversos giros, entre estas las relacionadas a las instalaciones de PEMEX.

i. Procedimiento de recepción y descarga

1. Arribo del Autotanque

Se cuenta con procedimientos preestablecidos estándares para esta actividad. A la llegada de autotanque se deberá verificar una serie de requerimientos al chofer, así como una revisión completa de los estándares de calidad y seguridad del autotanque.

2. Descarga del producto

El encargado de la estación de servicio debe proveer las herramientas necesarias para que se realice la descarga de combustible del autotanque al tanque de almacenamiento.

3. Comprobación de entrega total de producto

Una vez completa la descarga, entre el chofer y el encargado de la estación deberán desconectar los quipos para la liberación del autotanque.

4. Retiro del Autotanque

Posteriormente, siguiendo el protocolo, se debe retirar el camión de la zona de descarga.

5. Suministros de combustibles

En el caso de suministro de combustibles (Gasolinas: magna y combustible, diésel) al consumidor se deberán seguir las especificaciones preestablecidas en los protocolos.

A continuación, se muestra el diagrama de flujo de las actividades de los procesos en la etapa de operación:

6. Diagrama de actividades de operación

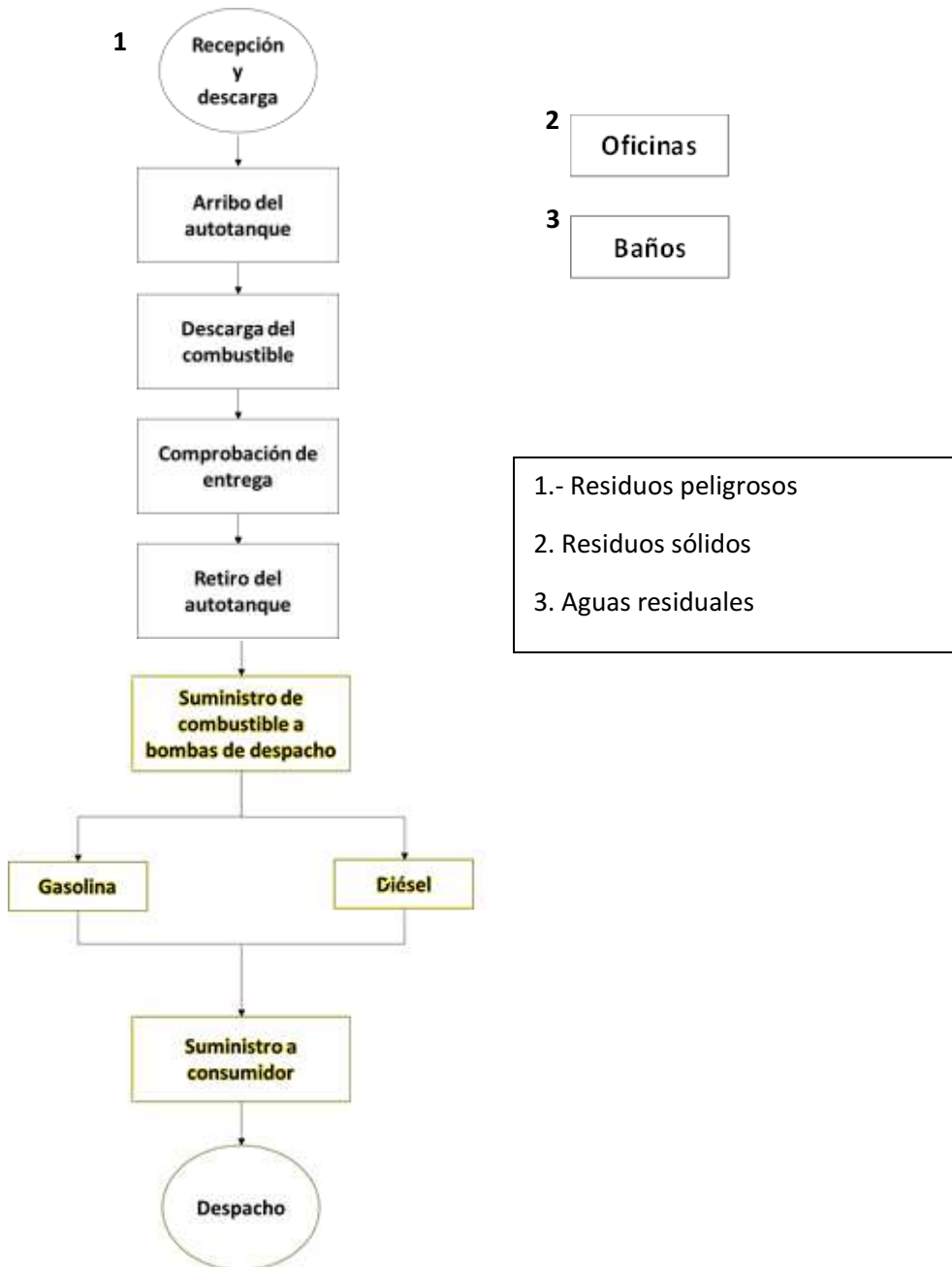

En apartados anteriores se describen las actividades de mantenimiento establecidas con especificidad para cada una de las áreas de la estación, de acuerdo a los manuales de mantenimiento establecidos por PEMEX y por la NOM-005-ASEA-2016 para sus franquicias de PEMEX.

7. Diagrama de genérico de mantenimiento

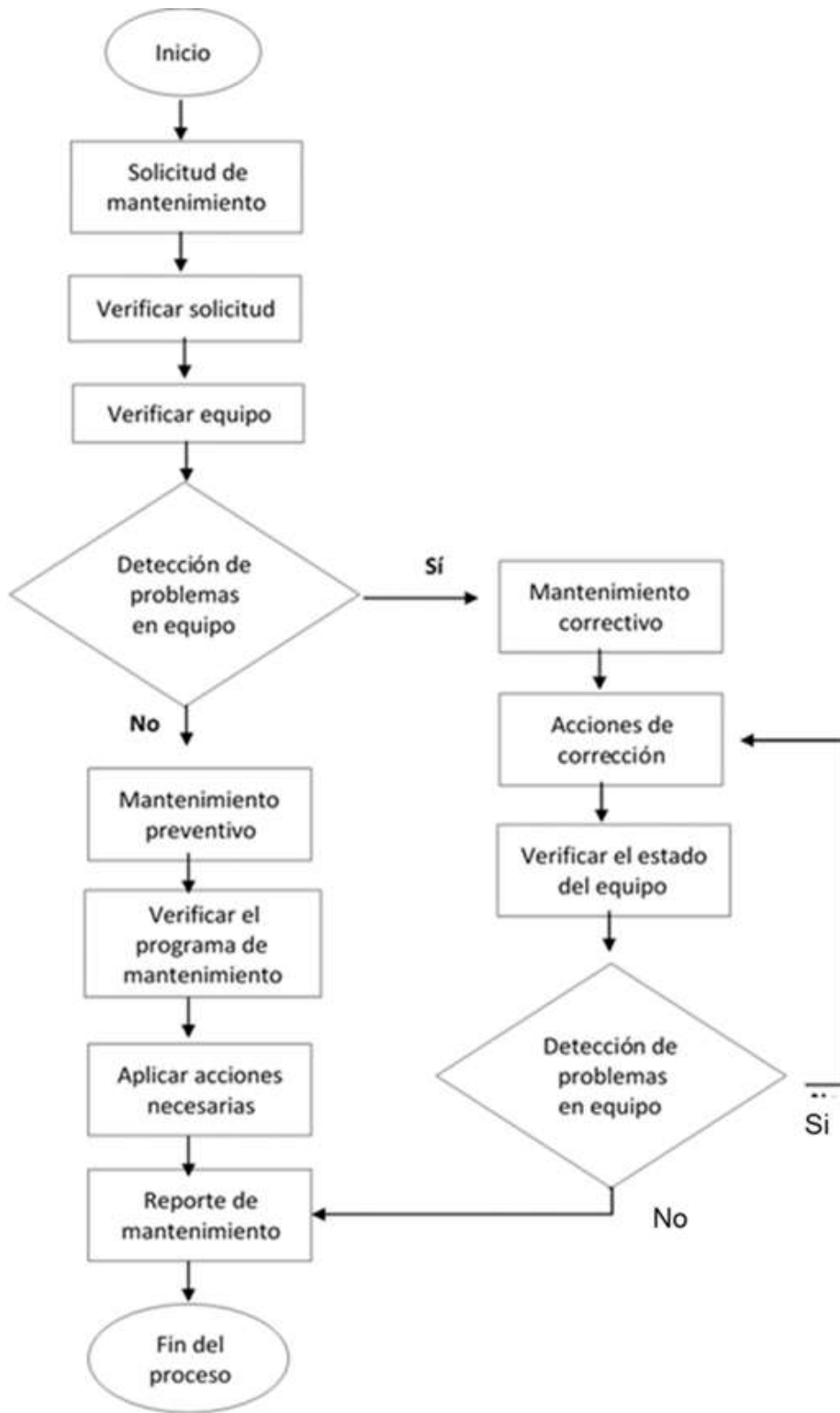

ii. Emisiones y residuos generados

1. Operación

En relación a la operación, los residuos que podrían generarse se relacionan a posibles derrames de combustibles durante el traciego, al igual que durante el surtido a los consumidores. Sin embargo, se cuenta con drenaje de rejillas con trampas de grasa, por lo que se considera que no genera repercusiones al medio ambiente.

2. Mantenimiento

En relación al mantenimiento de los equipos, se podrían generar residuos peligrosos en forma de gas o líquidos. Por ello ya se cuenta con las estrategias necesarias establecidas en el apartado de mantenimiento para evitar daños al ambiente.

3. Oficinas

Los residuos generados en las oficinas son residuos sólidos urbanos, principalmente papel, cartón y empaques. Los residuos son almacenados en recipientes de la empresa y son recolectados 3 veces por semana para su disposición final en el relleno sanitario municipal,

4. Baños

En este apartado podemos afirmar que la actividad de estación no implica una generación de aguas residuales fuera de lo normal, ni en cantidad ni en calidad. Las características del efluente son enteramente domésticas.

5.22 Descripción del ambiente y en su caso, la identificación de otras fuentes de emisión de contaminantes existentes en el área de influencia del proyecto

5.22.1 Rasgos físicos

El municipio de Ahome se localiza en el norte del estado de Sinaloa, entre los meridianos 108°45' y 109°27' de longitud oeste y entre los paralelos 26°24' y 25°27' de latitud norte.

Limita al Norte con el Golfo de California, el Estado de Sonora y el municipio del Fuerte.; al Este con los municipios de Guasave y el Fuerte; al Sur con el Municipio de Guasave y el Golfo de California y al Oeste con el Golfo de California.

Ahome ocupa por su tamaño el sexto lugar respecto de los demás municipios del estado; cuenta con una superficie de 4,342.89 km cuadrados, que representan el 7.5% de la superficie estatal y el 0.002% por ciento de la superficie nacional.



El terreno en general es plano con presencia de serranías de poca elevación; al noroeste se encuentra la Sierra San Pablo o Balacachi que viene del Fuerte y al sudeste se encuentra la Sierra Navachiste que se prolonga hasta la Bahía de Topolobampo, teniendo su altitud más importante dentro del territorio municipal el Cerro de Visvi frente a Higuera de Zaragoza; esta serranía separa a las bahías de

Navachiste y Ohuira y a las de Navachiste y San Ignacio. El desvanecimiento de la Sierra de Alamos determina la existencia de cerros aislados como el de Terome, Cocodrilo, Baturi, Memoria, Batequis, Tescuga y Oteme, que no sobrepasan los 300 metros sobre el nivel del mar.

Clima

Predomina el clima seco cálido apenas modificado por precipitaciones pluviales. Estudios establecieron una temperatura media anual de 33°C. Los últimos 28 años registran una temperatura mínima de 5°C y una máxima de 43°C, siendo los meses más calurosos de julio a octubre y las temperaturas más bajas registradas de noviembre a febrero. En el período de referencia la precipitación pluvial promedió 302.2 milímetros anuales, siendo los meses más lluviosos de julio a octubre. Los vientos dominantes de la región se orientan en dirección sudoeste con una velocidad aproximada de 1 metro por segundo. Existe una humedad relativa promedio del 65 al 75%.

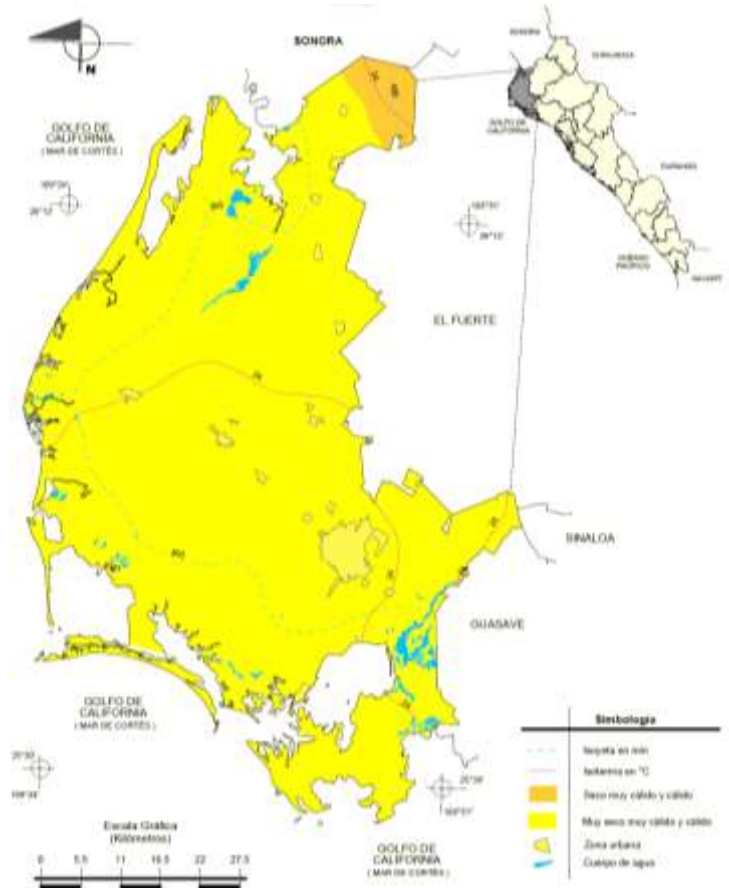

Hidrografía

El río Fuerte es uno de los más importantes recursos hidrológicos de la vertiente del Pacífico Norte; su origen se localiza en la Sierra Tarahumara y penetra al municipio por su parte oriental recorriéndolo de noroeste a sudoeste, desde San Miguel Zapotitlán pasando por Higuera de Zaragoza para desembocar en el Golfo de

California. Su área de cuenca, estimada por la Secretaría de Agricultura y Recursos Hidráulicos, es de 33 mil 590 kilómetros cuadrados y escurre un volumen de agua promedio de 4,838 millones de metros cúbicos.

Principales Ecosistemas

Flora

Por sus suelos es característico la proliferación de zacates bajos, arbustos, chaparrales y vegetación tropical como palmeras y mangles.

En la zona del proyecto no se encuentra ninguna especie que pueda ser afectada ya que el proyecto se encuentra en un área urbanizada ya impactada.

Fauna

Entre sus mamíferos encontramos al tlacuache, al jabalí al venado cola blanca, etc., así como iguanas, caimanes y tortugas. Entre las aves figuran el gorrión, la codorniz, palomas, guacamayas, el carpintero, el guajolote silvestre, etc. Existen una gran variedad de especies marinas como son la almeja, el camarón, la jaiba, la langosta, calamar gigante, el pargo, la curvina, mojarra, robalo, cazón, atún, huachinango, sardina, sierra, jurel, baqueta, delfines, focas, ballenas, tiburón y lobos marinos entre las principales.

Es importante señalar que la fauna anteriormente mencionada la encontramos a nivel municipio sin embargo, en el área del proyecto no se encuentra ninguna especie que pueda ser afectada ya que la zona es totalmente urbana previamente impactada.

Recursos Naturales

Sus ricos suelos y litorales son los principales recursos naturales. Los suelos con abundante materia orgánica, permeables y con la característica especial de retener muy bien el agua, son propicios para la actividad agrícola y ganadera. El cordón litoral tiene una extensión de 120 kilómetros, donde se alojan 52 mil 100 hectáreas

de aguas protegidas que cuentan con lagunas, bahías y costas que contienen una amplia variedad de ecosistemas con importantes recursos naturales como peces comestibles así como lugares que reúnen admirables condiciones portuarias naturales idóneos para las actividades marítimas.

Características y uso de suelo

Los suelos se pueden clasificar en su mayoría dentro de los Castañozem Cálcidos (con acumulaciones importantes de yeso o cal), con una textura calificada de gruesa (mayor de 35% de arena) y con profundidad superior a los 14 cm.

Geología

Cuaternario (90.74%), Terciario (4.06%),
Neógeno (3.07%), No aplicable (1.02%),
Paleógeno (0.87%), Cretácico (0.10%),
Jurásico (0.08%) y No definido (0.06%)

Suelo: aluvial (58.70%), lacustre (12.89%),
eólico (2.43%), litoral (1.59%) Sedimentaria:
arenisca (10.50%), conglomerado (1.66%),
arenisca-conglomerado (1.52%)

Ígnea extrusiva: riolita-toba ácida (3.13%),
andesita-brecha volcánica intermedia
(2.79%), basalto-brecha volcánica básica
(1.58%), andesita (0.95%), brecha
volcánica ácida (0.84%), basalto (0.15%),

toba ácida-brecha volcánica ácida (0.07%), dacita (0.01%)

Ígnea intrusiva: granodiorita (0.10%)

Metamórfica: esquisto (0.06%) y No aplicable (1.02%)

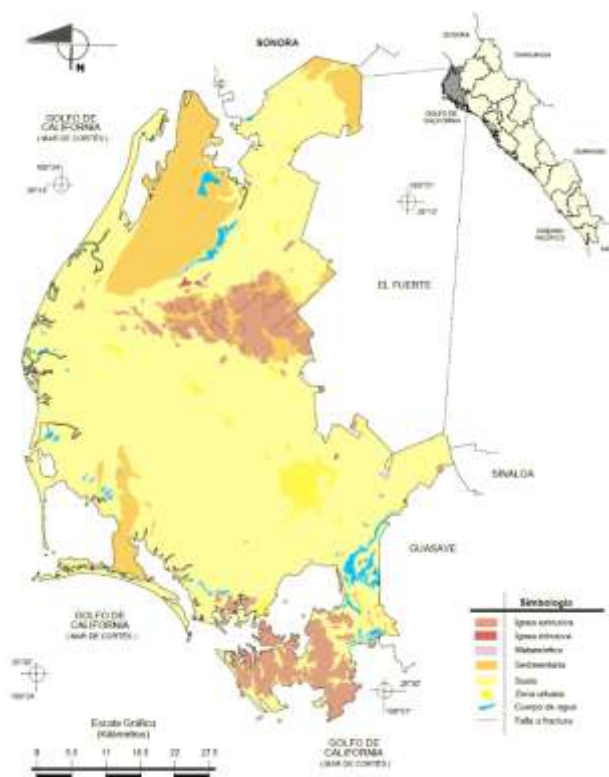

Fuente: **INEGI**. Marco Geoestadístico Municipal 2005, versión 3.1.

INEGI. Continuo Nacional del Conjunto de Datos Geográficos de la Carta Geológica 1:250 000, serie I.

INEGI. Información Topográfica Digital Escala 1:250 000 serie II.

Paisaje

El entorno del Estación de servicio de expendio de combustible es urbano. El medio natural ha sido fuertemente modificado por la ciudad desde hace mucho tiempo.

Desde el punto de vista paisajístico, la zona ya ha sido afectada por el crecimiento urbano.

5.22.2 Área de influencia

El área de influencia de un proyecto se puede determinar como el entorno físico, sociocultural y natural que en teoría podría verse alterado o modificado por posibles impactos derivados de las actividades asociadas al proyecto. Según sea el tipo de impacto, la zona podría verse impactada de manera directa o indirecta.

5.22.2.1 Área de influencia directa

A través del análisis de los impactos potenciales directos que pudieran afectar el entorno físico, biológico y socioeconómico durante las actividades de operación, mantenimiento y abandono del proyecto, se determina que el área de influencia directa se limita al área ocupada por el servicio de almacenamiento y expendio de gasolina.

En referencia al entorno físico se consideran nocivas todas aquellas actividades que deterioren la calidad natural y físico-química del suelo, agua y atmosfera.

Debido a la urbanización y el uso de suelo de la zona, la presencia de flora y fauna nativa se encuentra ausente, por lo cual no se consideran impactos negativos sobre estos factores.

En referencia al entorno socioeconómico, éste se determina por la población aledaña y sus actividades (urbanísticas y productivas), donde se consideran propensos a afectaciones todas las áreas de ocupación humana por las actividades de estación.

Por ello, en consideración de las características del proyecto, sus actividades y ubicación, se determina un entorno físico de 100 metros de radio para el área de influencia directa (AID) del proyecto para los casos de contingencia.

5.22.2.2 Área de influencia indirecta

El área de influencia indirecta es el espacio donde los impactos causados por el proyecto poseen una intensidad menor al área de influencia directa, su incidencia sería de manera indirecta y su duración podría ser temporal.

Para su definición se consideran las mismas características que la influencia directa, tomando en cuenta el entorno físico, natural y socioeconómico de la zona.

Por lo tanto, del análisis de los impactos potenciales indirectos que podrían ocurrir por la ejecución de las actividades durante la operación, mantenimiento, del proyecto se concluye que el área de influencia indirecta incluirá un área de 500 metros a la redonda.

Debido a las características de la zona, el área de influencia se delimita en un radio de 500 m alrededor de la estación. Los servicios ambientales que se pueden ver afectados por el desarrollo de las actividades de operación y mantenimiento son prácticamente nulos, ya que éstas se realizan en un área ya edificada ubicada en una zona impactada de la comunidad Ejido Chihuahuita, Ahome, Sinaloa.

6 IDENTIFICACIÓN DE LOS IMPACTOS AMBIENTALES SIGNIFICATIVOS O RELEVANTES Y DETERMINACIÓN DE LAS ACCIONES Y MEDIDAS PARA SU PREVENCIÓN Y MITIGACIÓN

La importancia del presente capítulo radica en presentar una evaluación del impacto que se pudiera generar en materia ambiental, considerando la identificación en magnitud e importancia de los factores ambientales que presenten un impacto (negativo y/o positivo) generado por aquellas actividades humanas capaces de producir modificaciones en la calidad del ambiente.

La identificación y valoración de los impactos permite indicar las posibles medidas correctoras o de mitigación de sus efectos, tomando en cuenta que resulta prácticamente imposible erradicar por completo un impacto negativo.

6.21.1 Metodología para identificar y evaluar los impactos

Las actividades de evaluación de impacto ambiental se diseñaron para identificar, predecir, interpretar y presentar información referente al impacto generado por una acción sobre la salud y el bienestar de la población y sobre el medio que lo rodea.

Las técnicas y metodologías diseñadas para los estudios de este tipo son variadas, sin embargo, es necesario adaptarlas a las condiciones del proyecto que se esté evaluando. Por ello, en este capítulo se presentan los impactos ambientales que se generarán durante las actividades de las etapas de operación, mantenimiento y abandono de la estación deservicio “Estaciones del Valle SA. De CV.” localizada en la comunidad de Ejido Chihuahuita, Ahome, Sinaloa, de una manera ordenada, utilizando la metodología establecida por Lopold (Leopold, 1971), basada en una matriz de análisis cuantitativo de las interacciones de las actividades del proyecto y de los factores propensos a ser impactados.

Es primordial realizar una lista de chequeo con antelación con la finalidad de considerar aquellas actividades de cada una de las etapas del proyecto que presenten un potencial de impacto, y así, tener certeza de incluir las áreas de riesgo en el proceso de evaluación.

6.21.2 Matriz de Leopold

En las siguientes líneas se describe de manera genérica la metodología utilizada para establecer los impactos generados durante las actividades de las etapas de operación, mantenimiento y abandono de la estación de servicio de la Estaciones del Valle SA. De CV.

Para ello se utiliza la matriz de Leopold, la cual establece los factores ambientales (físico-químicos y biológicos), sociales y económicos como aquellos que pueden ser

impactados y los ubica en las filas de la matriz, mientras que todas aquellas actividades impactantes se localizan en las columnas.

La metodología a seguir es la de seleccionar aquellos factores ambientales listados por Leopold en su matriz original que resulten afectables por el proyecto; los conceptos que no resulten vulnerados serán omitidos. Es importante mencionar que las acciones impactantes que se consideran y se discuten incluyen únicamente las etapas de operación, mantenimiento y abandono. Además, la matriz contendrá solamente las actividades generadoras de impacto y los factores propensos a ser impactados entre los cuales se genere algún tipo de interacción, con la finalidad de simplificar la matriz de Leopold y mejorar el manejo de datos.

6.21.3 Indicadores de impacto

Los indicadores ambientales se consideran de acuerdo a las particularidades de la zona de estudio y las características del proyecto. Para ello se utilizan los establecidos por Leopold.

En el apartado de Anexos se adjuntan los listados de los factores ambientales propensos a ser impactados.

A continuación, se muestran los factores de manera resumida:

Factores físicos y químicos	Factores biológicos	Factores socioculturales
Tierra <ul style="list-style-type: none"> ▪ Suelo Agua <ul style="list-style-type: none"> ▪ Calidad Atmosfera <ul style="list-style-type: none"> ▪ Calidad (gases, partículas) 	Flora <ul style="list-style-type: none"> ▪ Arboles ▪ Pastos Fauna <ul style="list-style-type: none"> ▪ Animales terrestres ▪ Insectos 	Cultura <ul style="list-style-type: none"> ▪ Calidad de vida ▪ Salud y seguridad ▪ Empleo Instalaciones <ul style="list-style-type: none"> ▪ Sistema de servicios públicos ▪ Disposición de desechos

6.21.4 Descripción y evaluación de los impactos ambientales

Se presenta la descripción y evaluación de los impactos generados por el proyecto de operación, mantenimiento y abandono de la estación de servicio Estaciones del Valle SA. De CV. donde se hace una descripción de las afectaciones de las actividades por componente ambiental.

6.21.5 Características físicas y químicas

6.21.5.1 Tierra

Suelo: el proyecto contempla el almacenamiento en grandes volúmenes de combustible (gasolina y diésel) y aunque se tenga previsto un plan de contingencias y se cumpla con las especificaciones de mantenimiento y manejo estipuladas en la NOM-005-ASEA-2016, el riesgo de contaminación de suelo y la atmosfera es latente.

6.21.5.2 Agua

Calidad: El agua consumida será para las instalaciones sanitarias, cuyas características las hacen aptas para su descarga en la red de drenaje municipal, por lo que no se generan problemas de contaminación. En el caso del agua utilizada en el área de despacho para limpiar derrames de combustibles, el agua pasa directamente a los registros aceitosos con trampas de grasa y combustible.

6.21.5.3 Atmosfera

Calidad (gases, partículas): Durante la etapa de operación y mantenimiento el impacto sobre este componente podría ser el resultado de algún accidente o fuga en las instalaciones lo que podría generar olores y significativo en las cercanías de la estación, sin embargo, seria temporal. En la etapa de abandono o cambio de un tanque de almacenamiento también se podrían genera olores puesto que se deberá realizar un tratamiento previo a los tanques de combustibles, eliminando los vapores que se hubieran generado.

6.21.6 Condiciones biológicas

En esta sección, los impactos son poco significativos debido a la urbanización del área y tanto en las colindancias como en el propio predio se encuentran edificados, por lo tanto, la presencia de flora y fauna fue nula.

6.21.6.1 Flora

Árboles y Pastos: Podemos mencionar que, durante la etapa de operación, los impactos sobre este componente se consideran significativos benéficos, debido a que se establecen y mantienen áreas verdes dentro del área.

6.21.6.2 Fauna

Animales Terrestres e Insectos: en este aspecto se generan impactos negativos poco significativos por actividades relacionadas al control de plagas, sin embargo, la empresa debe mantener un programa de control de plagas donde se establezcan las medidas necesarias para la eliminación de organismos indeseados. Dicho programa debe hacer referencia al uso de sustancias "amigables" al ambiente y en su caso hacer uso de los servicios prestados por compañías del rubro que presten dicho servicio.

6.21.7 Factores socioculturales

6.21.7.1 Cultura

Calidad de vida: Al ser una actividad de servicio público, su impacto se determina como significativo benéfico la contribuir en el bienestar social de la población al proveer un centro de abastecimiento de combustible energético.

Salud y seguridad: En este caso, el impacto se considera significativo benéfico debido que los empleados de la estación de servicio gozarán de mayor seguridad y recibirán servicios de salud.

Empleo: La operación y mantenimiento de la estación de servicio, impacta positivamente en la generación de empleos de la región, al abrir fuentes de trabajo temporales y permanentes.

6.21.7.2 Instalaciones

Sistema de servicios públicos: Las descargas de aguas residuales y la generación de residuos sólidos son dos áreas de incidencia en el presente factor, sin embargo, aunque sus impactos son negativos, no se consideran de gran relevancia, debido a que las descargas de aguas residuales se hacen al drenaje de la red municipal mientras que los residuos sólidos generados son depositados en el relleno sanitario del municipio.

Disposición de desechos: La generación de residuos es del tipo urbano y su recolección se hace a través de la compañía PASA, la cual presta sus servicios al ayuntamiento municipal por lo que su impacto negativo es poco significativo.

6.21.8 Identificación de impactos

La identificación de impactos se da principalmente en las etapas iniciales de un proyecto, como la de preparación del terreno y construcción de las edificaciones, más aún cuando el proyecto se desarrolla en una zona rural.

Las actividades de operación, mantenimiento y abandono son las que generan menos impactos, siendo para el presente estudio el eje central de análisis.

Para el desarrollo de la metodología de identificación es necesario establecer una tabla donde se indiquen en las columnas las actividades de las etapas de operación, mantenimiento y abandono, que puedan generar algún tipo de impacto en los elementos ambientales susceptibles, así como los valores en magnitud que cada una de las actividades.

6.21.9 Elaboración de la matriz de impacto

Como se mencionó anteriormente, los principales efectos de la operación y mantenimiento de la estación de servicio se reflejan en los siguientes elementos ambientales:

6.21.9.1 Efectos físico-químicos

Tierra: Suelos, en su calidad

Agua: En su calidad y composición

Atmosfera: En su calidad, presencia de gases.

6.21.9.2 Efectos biológicos

Flora: Árboles y pastos, presencia en áreas verdes

Fauna: Aves, animales terrestres e insectos, por fumigaciones de control de plagas.

6.21.9.3 Efectos socioculturales

Cultura: En su Calidad de vida, Salud y seguridad y Empleo, en el nivel de vida a la población.

Instalaciones: En el Sistema de Servicios Públicos y en la Disposición de desechos, en la generación de los residuos.

6.21.10 Principales actividades generadoras de los efectos de impacto

Durante la operación y mantenimiento

- Almacenamiento de combustibles
- Actividades de planta y estación
- Descargas al drenaje
- Generación de residuos sólidos
- Uso de energía
- Manejo de residuos sólidos
- Control de plagas

Durante el abandono

- Eliminación de equipos

6.21.11 Criterios y metodología de evaluación

Criterios

En las tablas siguientes se muestra la tabulación de los valores de magnitud e importancia tanto para los impactos negativos como positivos:

IMPACTOS NEGATIVOS

Magnitud			Importancia		
Intensidad	Irreversibilidad	Calificación	Duración	Extensión	Calificación
Baja	Baja	-1	Temporal	Puntual	+1
Baja	Media	-2	Media	Puntual	+2
Baja	Alta	-3	Permanente	Puntual	+3
Media	Baja	-4	Temporal	Local	+4
Media	Media	-5	Media	Local	+5
Media	Alta	-6	Permanente	Local	+6
Alta	Baja	-7	Temporal	Regional	+7
Alta	Media	-8	Media	Regional	+8
Alta	Alta	-9	Permanente	Regional	+9
Muy alta	Alta	-10	Permanente	Nacional	+10

IMPACTOS POSITIVOS

Magnitud			Importancia		
Intensidad	Irreversibilidad	Calificación	Duración	Extensión	Calificación
Baja	Baja	+1	Temporal	Puntual	+1
Baja	Media	+2	Media	Puntual	+2
Baja	Alta	+3	Permanente	Puntual	+3
Media	Baja	+4	Temporal	Local	+4
Media	Media	+5	Media	Local	+5
Media	Alta	+6	Permanente	Local	+6
Alta	Baja	+7	Temporal	Regional	+7
Alta	Media	+8	Media	Regional	+8
Alta	Alta	+9	Permanente	Regional	+9
Muy alta	Alta	+10	Permanente	Nacional	+10

6.21.12 Metodología de la evaluación de impactos

La metodología de evaluación de los impactos se elabora en base a la matriz de Leopold y considera los aspectos ambientales y los parámetros mencionados en las tablas anteriores.

MATRIZ DE IDENTIFICACIÓN DE IMPACTOS AMBIENTALES

			ACTIVIDADES DE IMPACTO							
			OPERACIÓN Y MANTENIMIENTO							ABANDONO
			I	II	III	IV	V	VI	VII	VIII
			ALMACENAMIENTO DE COMBUSTIBLES	ACTIVIDADES DE ESTACIÓN	DESCARGAS A DRENAJE	GENERACIÓN DE RESIDUOS SÓLIDOS	USO DE ENERGÍA	MANEJO DE RESIDUOS SÓLIDOS	CONTROL DE PLAGAS	ELIMINACION DE EQUIPPOS
CONCEPTOS AMBIENTALES										
CARACTERÍSTICAS FÍSICAS Y QUÍMICAS	TIERRA	SUELOS	-6/2							
	AGUA	CALIDAD	-1/1		-1/1					
	ATM	CALIDAD (GASES, PARTÍCULA)	-1/1					-2/1		-3/2
CONDICIONES BIOLÓGICAS	FLORA	ÁRBOLES		2/3						
		PASTOS		2/3						
	FAUNA	AVES						-2/1		
		ANIMALES TERRESTRES						-2/1		
		INSECTOS						-2/1		
FACTORES SOCIOCULTURALES	CULTURA	CALIDAD DE VIDA		5/6						
		SALUD Y SEGURIDAD	-7/2	4/3						
		EMPLEO		5/6						
	INSTALACIONES	SISTEMA DE SERVICIOS PÚBLICOS			-2/1	-2/1	-1/1			
		DISPOSICIÓN DE DESECHOS						-1/1		

MATRIZ DE IDENTIFICACIÓN DE IMPACTOS AMBIENTALES

			ACTIVIDADES DE IMPACTO							TOTAL
			OPERACIÓN Y MANTENIMIENTO						ABANDONO	
			I	II	III	IV	V	VI	VII	VIII
			ALMACENAMIENTO DE COMBUSTIBLES	ACTIVIDADES DE ESTACIÓN	DESCARGAS A DRENAJE	GENERACIÓN DE RESIDUOS SÓLIDOS	USO DE ENERGÍA	MANEJO DE RESIDUOS SÓLIDOS	CONTROL DE PLAGAS	ELIMINACION DE EQUIPOS
CONCEPTOS AMBIENTALES										
CARACTERÍSTICAS FÍSICAS Y QUÍMICAS	TIERRA	SUELOS	-12							-12
	AGUA	CALIDAD	-1		-1					-2
	ATM	CALIDAD (GASES, PARTÍCULA)	-1					-2	-6	-9
CONDICIONES BIOLÓGICAS	FLORA	ÁRBOLES		6						6
		PASTOS		6						6
	FAUNA	AVES						-2		-2
		ANIMALES TERRESTRES						-4		-4
		INSECTOS						-5		-5
FACTORES SOCIOCULTURALES	CULTURA	CALIDAD DE VIDA		30						30
		SALUD Y SEGURIDAD	-14	12						-2
		EMPLEO		30						30
	INSTALACIONES	SISTEMA DE SERVICIOS PÚBLICOS			-2	-2	-1			-4
		DISPOSICIÓN DE DESECHOS						-1		-1
TOTAL			-14	84	-3	-2	-1	-1	-8	-6

6.21.1 Descripción general de los impactos identificados

En la actualidad, la estación de servicio de despacho de combustible Estaciones del Valle SA. De CV.. de C.V. se encuentra en operación, por lo cual, el presente estudio se enfoca en el análisis de riesgo de impacto de las actividades que se realizan durante la operación y mantenimiento del proyecto, así como en aquellas que pudieran generar peligro durante el abandono del mismo.

6.21.1.1 Análisis de impactos

Las calificaciones de impacto obtenidas a través de la matriz de Leopold, se basan en los valores de las tablas donde se muestra la tabulación de los valores de magnitud e importancia tanto para los impactos negativos como positivos.

De las interacciones detectadas (104) se identificaron en total 19 impactos lo que representa el 18.2%.

6.21.1.2 Impactos negativos

De los 19 impactos encontrados, 14 fueron negativos, lo que representa el 73.6%.

Ninguno de los impactos negativos detectados es permanente.

De los 14 impactos negativos, 13 son en las etapas de operación y mantenimiento (92.8%) y solo 1 en la etapa de abandono (7.14%).

De los 14 impactos negativos, 6 son en los factores físicos y químicos (42.8%) (1 en suelo que corresponde al 7.1, 2 en agua que es el 14.2% y 3 en la atmosfera son el 21.4%), 3 en factores biológicos (3 en fauna que son el 21.4%) y 5 factores socioculturales (4 en instalaciones que representan el 28.5% y 1 en el apartado de cultura lo que corresponde al 7.1%).

Es importante mencionar que solo el 21.4% es de los factores ambientales, lo que respalda la factibilidad del producto.

A continuación, se describen algunos de los impactos de mayor relevancia por su calificación. El hacerlo punto por punto sería muy repetitivo, por ello se toman los impactos siguientes:

Una de las calificaciones de mayor relevancia en lo que se refiere a impactos negativos es la que se podría presentar en la etapa de operación, durante la actividad de almacenamiento de combustible (-12) por algún posible derrame que se genere, afectando principalmente las condiciones físicas y químicas. Esto influiría con mayor rigor en el concepto Tierra afectando la calidad del suelo, sin embargo, también afectaría, aunque en menor grado, la calidad del agua y la atmosférica.

Otra calificación negativa se observa en la afectación en la calidad de la atmosfera (-9), en la cual influyen negativamente las actividades de almacenamiento de combustible, la de control de plagas en la etapa de operación, mientras que, de la etapa de abandono, la actividad de eliminación de equipos, siendo esta última la que puede generar un mayor impacto.

Las calificaciones de las demás interacciones son muy bajas, lo que indica que son impactos de baja intensidad y de duración muy puntual y temporal.

6.21.1.3 Impactos positivos

De los 19 impactos posibles detectados, 5 son positivos lo que representan el 26.3%.

El 100% de los impactos positivos son de carácter permanente.

El 100% de los impactos positivos forman parte de las actividades de la etapa de operación y mantenimiento.

Del total de impactos positivos (5 impactos) 2 se encuentran en factores biológicos y 3 en factores socioculturales.

Como se puede observar, son pocos los impactos que se pueden generar con las actividades de las etapas de operación, mantenimiento y abandono, además, de los 19 detectados, 5 son impactos positivos generados por la operación de la estación.

Es importante mencionar que las actividades inciden en los factores biológicos beneficiando la presencia de vegetación, la cual se encuentra impactada debido a actividades anteriores, de igual manera el factor socioeconómico se beneficia de

manera significativa al generar mejoras en la calidad de vida, en la obtención de empleos y mayor seguridad y salud de manera directa en la población de la ciudad.

6.21.2 Medidas preventivas y de mitigación de los impactos ambientales

Después de la identificación y calificación de los impactos en el capítulo anterior, a continuación, se establecen las acciones preventivas y de mitigación de las afectaciones detectadas. También se hace mención de las actividades que representan los mayores impactos.

6.21.2.1 Almacenamiento de productos

Esta actividad fue la que presento la calificación de impacto negativo más elevada. El riesgo consiste en posibles derrames del combustible que se encuentra almacenado con disposición de ser distribuido a los consumidores. Sin embargo, cualquier fuga que presenten los tanques de almacenamiento, traería como consecuencia un impacto negativo de gran magnitud en el suelo, a su vez afectaría la calidad del agua utilizada para su remediación, así como afectación en la calidad del aire por los aromas y partículas suspendidas. En relación a los factores socioeconómicos en factor de cultura relativo a la salud y seguridad se vería afectado, debido que se pone en peligro a los trabajadores y personas que habitan en las colindancias.

Por lo mencionado anteriormente es importante atender las especificaciones de la norma y contar con tanques y tubería de doble pared, y realizar las pruebas de hermeticidad correspondientes, además el manejo nunca debe superar el 95% de la capacidad total de los tanques. Actualmente la estación cumple con dichas especificaciones por lo que la inspección y manejo adecuado deberá ser suficiente para que no aumenten las probabilidades de contingencia.

Para la prevención y mitigación de cualquier adversidad en relación a este punto es necesario aplicar las medidas de seguridad adecuadas para una operación eficiente, así como cumplir al pie de la letra los protocolos de mantenimiento

basados en las especificaciones estipuladas en el numeral 8.5 de la NOM-005-ASEA-2016.

Como se mencionó anteriormente, los manuales y programas de mantenimiento deben elaborarse con base en las normas oficiales mexicanas aplicables según corresponda, pero si no existen las especificaciones normativas, dichos manuales de mantenimiento deberán desarrollarse conforme lo prevean los manuales de mantenimiento de cada equipo, o en su caso, conforme a las indicaciones de los fabricantes, proveedores de materiales y constructores.

Las acciones para cubrir cualquier percance se deberán realizar de acuerdo a las especificaciones de la NOM-138-SEMARNAT/SSAA/2012.

6.21.2.2 Actividades de estación

En esta actividad es donde se generaron la totalidad de los impactos positivos, presentando en su interacción con el factor biológico una mejora en lo referente a la flora al desarrollarse y mantenerse áreas verdes en las instalaciones.

En su interacción con los factores socioculturales es donde se observó una mayor magnitud en los impactos benéficos, debido al incremento de la calidad de vida a las personas de la ciudad al generar un punto de distribución de un producto de gran demanda. También genera una mayor salud y seguridad social a los trabajadores al brindar un empleo de estabilidad y proporcionar prestaciones es en este último aspecto donde brinda otro impacto positivo a la comunidad.

Pese a los beneficios que presenta el establecimiento por las actividades mencionadas, también se encuentran aspectos negativos ocasionados por el dispendio de combustibles a los consumidores finales. Dichos aspectos son las emisiones atmosféricas generadas por la liberación de gases acumulados en los tanques de los automóviles y que son liberadas al momento de la carga.

Dicho aspecto no es controlado debido que no se cuentan con sistemas de recuperación de vapores, puesto que su instalación en las estaciones de servicio de esta región no es obligatoria. Adicionalmente, se estima un incremento del 0% en relación a las emisiones por esta actividad respecto a las emitidas de manera previa

al presente presente estudio, ya que la estación se encuentra en funcionamiento y el impacto generado no será mayor puesto que las actividades se realizarán como actualmente lo hacen, sin modificaciones en los procesos.

6.21.2.3 Descargas de drenaje

Un punto a considerar son las aguas residuales provenientes de los baños públicos de la estación y de las oficinas, sin embargo, las descargas se hacen a la red municipal de drenaje. Es importante contar con un plan de mantenimiento a las tuberías de la estación de servicio como se describe en el numeral 8.11 de la NOM-005-ASEA-2016 para evitar inconvenientes.

En el caso de descargas provenientes de la limpieza de las áreas de despacho o almacenamiento que pueden contener residuos de combustibles, deben dirigirse a los registros con trampas de aceite o combustibles de las cuales la estación cuenta con 7, distribuidas en el área de despacho y la de almacenamiento.

Los drenajes aceitosos deben presentar una revisión diaria y limpieza periódica, como mínimo cada 30 días. Las trampas deberán mantenerse libre de obstáculos y los residuos recuperados de ellas se deberán almacenar en recipientes herméticos de 200 litros, los cuales deben ser correctamente identificados e indicar la contención de residuos contaminantes. Posteriormente deberán almacenarse en el almacén de residuos peligrosos hasta ser recolectados y transportados hacia su disposición final por una compañía especializada aprobada y certificada por la SEMARNAT.

6.21.2.4 Uso de energía

El uso de energía es una actividad inevitable durante la operación, mantenimiento y abandono del sitio. Para ello no existe una medida que elimine el consumo, sólo se puede mejorar el consumo energético mediante el mantenimiento de los equipos para que funcionen de la mejor manera.

Por tal motivo, el mantenimiento de las instalaciones eléctricas se debe realizar por lo menos cada seis meses, en donde se inspeccionen (y reparen si es necesario)

cada uno de los dispositivos electrónicos (cableado, interruptores, contactos, sellos eléctricos, tableros), cumpliendo lo estipulado en el numeral 8.16.1 8.11 de la NOM-005-ASEA-2016.

Es muy importante realizar la comprobación de los paros de emergencia, para tener certeza de la interrupción del flujo de energía en un caso dado.

6.21.2.5 Manejo de residuo sólidos

Una fuente de contaminación proviene de la generación y acumulación de basura sólida proveniente del consumo de alimentos y bebidas por actividades administrativas y la prestación de servicio auxiliares, tanto por el personal de la estación, como por los clientes de la misma, generando lo que se conoce como basura doméstica.

Dicha basura se dispondrá en contenedores y almacenará en el cuarto de sucios para posteriormente ser recogida por camiones de la red pública de servicio. Por lo tanto, la medida de mitigación sugiere aplicar adecuadamente la separación del tipo de basura para evitar mezclar aquella con residuos potencialmente peligrosos con la que es de carácter urbano, ya que otro tipo de residuos son aquellos generados por los clientes a la hora de adquirir y hacer uso de los productos envasados como aceites y lubricantes que se dispensan en la estación, y ser clasificados de acuerdo a la NOM-052-SEMARNAT-2005, la cual establece los criterios de clasificación de los residuos peligrosos.

Es necesario contar con un Registro de generador de residuos peligrosos. Posteriormente el manejo debe realizarse de acuerdo a la normativa en materia. Esta indica que los residuos deben ser colocados en recipientes herméticos debidamente señalizados y contar con los servicios de una empresa calificada y certificada por SEMARNAT para la recolección y disposición final de los residuos.

6.21.2.6 Control de plagas

En caso de que alguna plaga invada el establecimiento, deben adoptarse las medidas necesarias, sin embargo, se debe buscar la limitación del uso de plaguicidas, a través de la consideración de las medidas preventivas aplicables en cada caso.

El uso de plaguicidas afecta a los factores biológicos, en específico a la fauna ya que el uso de químicos por su falta de especificidad afecta en forma genérica a las especies, por tal motivo, en caso de infestación se recomienda contratar los servicios de una empresa especializada en el área, llevando un registro de estas actividades y los certificado o constancia que avalen el servicio recibido. Si se realiza la autoaplicación se debe llevar un registro y/o bitácora y tener el adecuado manejo de los productos químicos, así como el equipo necesario, ya que además de las afectaciones a factores biológicos, también generaría problemas de contaminación atmosférica por la emisión de aerosoles con potencial tóxico.

6.21.2.7 Eliminación de equipos

Estas acciones se realizarán una vez que los equipos no cumplan con los parámetros de operación adecuados y/o sea necesario remplazarlos, por ello es necesario realizar un tratamiento previo, donde se eliminen residuos y vapores que pudieran haberse generado.

7 CONCLUSIONES

En términos generales, el proyecto presenta pocos impactos. De acuerdo a los resultados del análisis, se observa que la relación impacto-beneficio tiende a lo benéfico, puesto que el desarrollo de las actividades centrales de estudio se llevan a cabo en un ambiente impactado, sin atributos ecológicos que pudieran afectarse.

Adicional a lo anterior, algunos impactos favorecen las características ecológicas momentáneas del área, puesto que la vegetación por cuestiones de urbanización se encuentra ausente. Sin embargo, el proyecto mantiene áreas verdes dentro de las instalaciones, lo que contribuye de manera positiva al ambiente.

El proyecto se caracteriza por ser de desarrollo socioeconómico, al proporcionar beneficios a la población de la comunidad Ejido Chihuahuita, Ahome, Sinaloa. Éste es una fuente de empleo, presta servicios a la población y mejora la seguridad laboral y de salud de los trabajadores.

En cuestión de impactos negativos se observa que aquellos que resultaron adversos para el ambiente son de baja intensidad, además, son mitigables con la aplicación de las recomendaciones hechas en el presente estudio.

Un aspecto positivo referente al desarrollo del proyecto es que la normatividad (citada en el apartado de referencias) cubre la mayoría de los flancos, además existen procedimientos estandarizados para la operación y mantenimiento establecidos en los manuales de operación de franquicias de PEMEX y por la NOM-005-ASEA-2016.

8 PLANOS DE LOCALIZACIÓN DEL ÁREA EN LA QUE SE PRETENDE REALIZAR EL PROYECTO

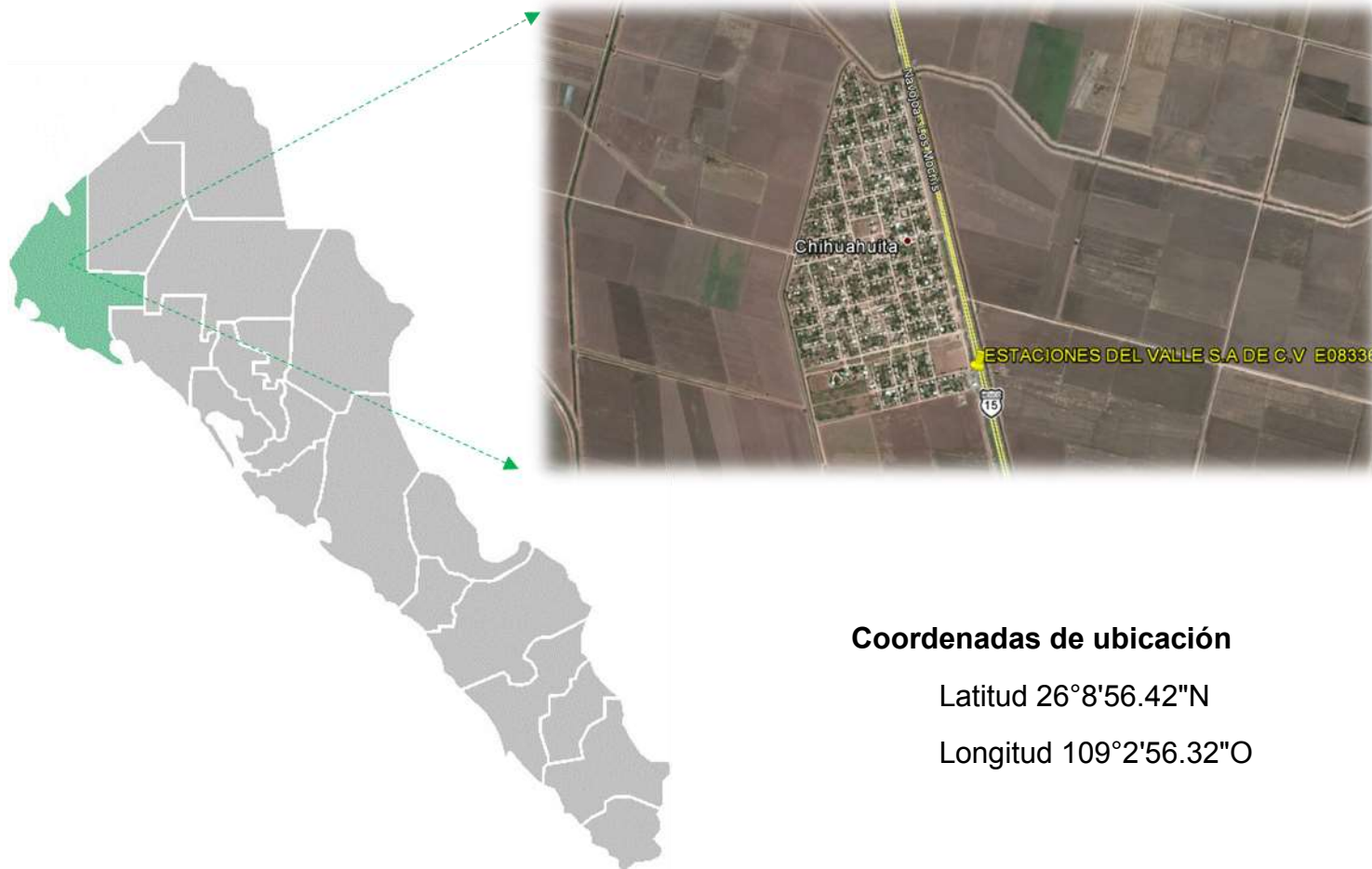

Coordenadas de ubicación

Latitud 26°8'56.42"N

Longitud 109°2'56.32"O

Área de influencia

Debido a las características de la zona, el área de influencia se delimita en un radio de 500 m alrededor de la estación. Los servicios ambientales que se pueden ver afectados por el desarrollo de las actividades de operación y mantenimiento son prácticamente nulos, ya que éstas se realizan en un área ya edificada.

Dentro del área de influencia no se encuentra otra estación de hidrocarburos como fuente de emisión de contaminantes similar a la de está, otras fuentes de contaminación que se puede hallar en el área de influencia son de origen doméstico.



Estación de servicios

La estación de servicios cuenta con:

Cuadro de áreas			
	Áreas	M ²	%
1	Oficina administrativa	84.90	1.15
2	Tienda de conveniencia	169.26	2.28
3	Baños públicos	23.15	0.27
4	Bodega de limpios	18.70	0.25
5	Depósito de desperdicios	6.00	0.08
6	Cuarto de controles Eléctricos	5.65	0.07
7	Cuarto de maquinas	7.15	0.10
8	Zona de almacenamiento	119.50	1.61
9	Zona de despacho gasolinas	182.20	2.46
10	Zona de despacho diésel	207.50	2.80
11	Área verde	1621.32	21.87
12	Circulación y accesos	4964.80	67.00
	Totales	7410.13	100%



Colindancias del predio

El terreno de la estación de servicio para el despacho de gasolina tiene una superficie de 7,410.13m² y se ubica en el municipio de Ahome, Sinaloa.

El terreno cuenta con las siguientes colindancias:

Norte:	Propiedad privada
Oeste:	Propiedad privada
Este:	Carretera internacional
Sur:	Predio sin construcción

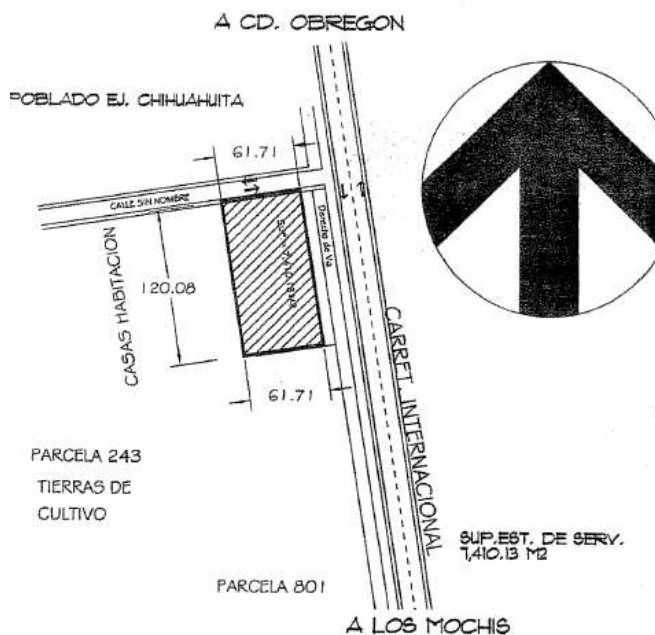

9 CONDICIONES ADICIONALES

Con el objeto de proteger la calidad del ambiente, el promovente se compromete a cumplir las especificaciones de la normativa ambiental y la NOM-005-ASEA-2016, así como trabajar bajo los estándares de los procedimientos preestablecidos de operación y mantenimiento señalados por PEMEX para sus franquicias.

10. ANEXOS

CARACTERÍSTICAS FÍSICAS Y QUÍMICAS		CONDICIONES BIOLÓGICAS		
TIERRA	A. Recursos minerales	-	FLORA A. Árboles	X
	B. Materiales de construcción	-	B. Arbustos	X
	C. Suelos	X	C. Hiervas	-
	D. Geomorfología	-	D. Cosechas	-
	E. Campos magnéticos y radioactividad de fondo	-	E. Microflora	-
	F. Factores físicos singulares	-	F. Plantas acuáticas	-
AGUA	A. Continental	-	G. Espacios en peligro	-
	B. Marina	-	H. Barreras, ecológicas	-
	C. Subterránea	-	I. Corredores	-
	D. Calidad	X	FAUNA A. Pájaros (Aves)	X
	E. Temperatura	-	B. Animales terrestres incluso reptiles	X
	F. Recarga	-	C. Peces y crustáceos	-
	G. Nieve, hielo y heladas	-	D. Organismos benéficos	-
ATMÓSFERA	A. Calidad (gases, partícula)	X	E. Insectos	X
	B. Clima (Micro y macro)	-	F. Microfauna	-
	C. Temperatura	-	G. Espacios en peligro	-
PROCESOS	A. Inundaciones	-	H. Barreras	-
	B. Erosión	-	I. Corredores	-
	C. Deposición (Sedimentación y precipitación)	-		
	D. Solación	-		
	E. Sorción (Intercambio de Iones, formación de complejos)	-		
	F. Compacitación y eslentos	-		
	G. Estabilidad	-		
	H. Sismología (Terremotos)	-		
	I. Movimientos de aire	-		



FACTORES CULTURALES			SERVICIOS E INFRAESTRUCTURAS	
			D. Densidad de población	-
USOS DEL TERRITORIO	A. Espacios abiertos o salvajes	-	A. Estructuras	-
	B. Zonas húmedas	-	B. Red de transportes	-
	C. Silvicultura	-	C. Red de servicios	-
	D. Pastos	-	D. Vertederos de residuos	-
	E. Agnacultura	-	E. Barreras	-
	F. Residencial	-	F. Corredores	-
	G. Comercial	-		
	H. Industrial	-		
	I. Minas y Canteras	-		
RECREATIVOS	A. Caza	-		
	B. Pesca	-		
	C. Navegación	-		
	D. Baño	-		
	E. Camping	-		
	F. Excursión	-		
	G. Zonas de recreo	-		
ESTÉTICOS Y DE INTERÉS HUMANO	A. Vistas panorámicas y paisajes	-		
	B. Naturaleza	-		
	C. Espacios abiertos	-		
	D. Paisajes	-		
	E. Aspectos físicos singulares	-		
	F. Parques y reservas	-		
	G. Monumentos	-		
	H. Espacios o ecosistemas raros o singulares	-		
	I. Lugares u objetos históricos o arqueológicos	-		
	J. Desarmonías	-		
NIVEL CULTURAL	A. Estados de vida	X		
	B. Salud y seguridad	X		
	C. Empleo	X		

RELACIONES ECOLÓGICAS		
A. Solidarización con recursos de aguas		-
B. Euvolución		-
C. Insectos portadores de enfermedades		-
D. Cadenas año,		-
E. Salinización de suelos		-
F. Invasión de malezas		-
G. Otros		-
A.		-
B.		-

Fotografías de la estación

Fotografía #1



Fotografía tomada desde uno de los accesos, se puede observar toda la estación.

Fotografía #2



En esta imagen se muestra el edificio de oficina y tienda de conveniencia

Fotografía #3



Módulos de diésel

Fotografía #4



Módulo de despacho de gasolina en funcionamiento.

Fotografía #5



Área verde, vista desde la parte trasera de la estación

Ubicación de la captura de las fotografías



En la imagen se muestra la ubicación de la captura de las fotografías de la estación mostradas con anteriormente, mismas que se encuentran numeradas para facilitar la ubicación de toma en el presente croquis.

