

2016

INFORME PREVENTIVO DE IMPACTO AMBIENTAL

**OPERACIÓN DE LA ESTACIÓN
DE SERVICIO,**

**“Gasolinera Tapilula, S.A. de
C.V.”**

E.S. 5487

Tapilula, Chiapas

JUSTIFICACIÓN

En cumplimiento al artículo 31 Fracción I de la Ley General del Equilibrio Ecológico y Protección al Ambiente (LGEEPA), se presenta el Informe Preventivo de Manifiesto de Impacto Ambiental, con la finalidad de dar a conocer las interacciones entre los factores ambientales y las actividades que se realizan durante la operación de la estación de servicio **Gasolinera Tapilula, S.A. de C.V., E.S. 5487, ubicada en el Municipio de Tapilula, Chiapas.**

Con relación a lo anterior, se informa que se obtuvo la autorización para la construcción y operación de la estación de servicio mediante un resolutivo de impacto ambiental y se cumplieron con las condicionantes asentadas en dicha autorización; no obstante, al realizar la búsqueda del resolutivo de impacto ambiental, no fue posible encontrarlo.

Por tal razón, se elaboró el informe preventivo, de conformidad a lo dispuesto en el Artículo 31 Fracción I, de la Ley General del Equilibrio Ecológico y Protección al Ambiente; 29 Fracción I y 33 del Reglamento la Ley General del Equilibrio Ecológico y Protección al Ambiente en Materia de Evaluación de Impacto Ambiental; así como a las disposiciones de la Norma Oficial Mexicana de Emergencia NOM-EM-001-ASEA-2015 Diseño, construcción, mantenimiento y operación de instalaciones de servicio de fin específico y de estaciones asociadas a la actividad de expendio en su modalidad de Estación de Servicio para Autoconsumo para diesel y gasolina, publicada en el diario oficial de la federación el 03 de Diciembre de 2015.

Contenido

1. DATOS GENERALES DEL PROYECTO, DEL PROMOVENTE Y DEL RESPONSABLE DEL ESTUDIO.....	4
1.1. Nombre del proyecto.....	4
1.1.1 Ubicación del proyecto.....	4
1.1.2. Superficie total del predio y del proyecto.....	4
1.1.3. Número de empleos directos e indirectos generados por el desarrollo del proyecto.....	5
1.1.4. Duración total del proyecto.....	5
1.2. Promovente.....	5
1.2.1. Nombre o Razón Social.....	5
1.2.2. Registro Federal de Contribuyentes.....	5
1.2.3. Actividad principal.....	5
1.2.4. Nombre y cargo del representante legal.....	5
1.2.5. Domicilio para oír notificaciones.....	5
1.3. Responsable del informe preventivo.....	5
2. REFERENCIAS.....	6
3. ASPECTOS TÉCNICOS Y AMBIENTALES.....	14
3.1. Descripción general de la obra o actividad proyectada.....	14
3.1.1. Localización del proyecto.....	14
3.1.2. Dimensiones del proyecto.....	14
3.1.3 Características del proyecto.....	17
3.1.4. Programa de abandono de sitio.....	18
3.2. Identificación de las sustancias o productos que van a emplearse y que podrían afectar el ambiente, así como sus características físicas y químicas...	18
3.3. Identificación y estimación de las emisiones, descargas y residuos cuya generación se prevea, así como las medidas de control que se pretendan llevar a cabo.....	19
3.3.1. Procedimiento para descarga de combustible.....	19
3.3.2. Procedimiento para despacho de combustible.....	21
3.3.3. Emisiones y residuos generados durante la operación.....	22

3.4. Descripción del ambiente e identificación de otras fuentes de emisión de contaminantes existentes en el área de influencia.	25
3.4.1. Representación gráfica del área de influencia.....	25
3.4.2. Justificación del área de influencia (AI).	25
3.4.3. Atributos ambientales.....	31
3.4.4. Funcionalidad de los servicios ambientales o sociales.	34
3.4.5. Diagnóstico ambiental.....	35
3.5. Identificación de los impactos ambientales.....	40
3.5.1. Método para evaluar los impactos ambientales.	41
3.5.2. Identificación, prevención y mitigación de los impactos ambientales... ..	42
3.5.3. Procedimientos para supervisar el cumplimiento de la medida de mitigación.....	46
3.6. Plano de localización del área en la que se presente realizar el proyecto.	48
3.7. Condiciones adicionales.....	48
4. BIBLIOGRAFÍA	49
5. ANEXOS	50
ACTA CONSTITUTIVA.....	51
RFC DE LA EMPRESA.....	52
RFC DEL REPRESENTANTE LEGAL.....	53
CURP DEL REPRESENTANTE LEGAL.....	54
RESPONSABLE DEL INFORME.....	55
PLANO DE CONJUNTO.....	56
DIAGRAMA DE PROCEDIMIENTO.....	57
CERTIFICADO DE TANQUES	58
MEMORIAS TÉCNICAS	59
MAPA DE MICROLOCALIZACIÓN.....	60
CARTA TOPOGRÁFICA.....	61
FOTOS DE LA ZONA	63
HOJAS DE SEGURIDAD.....	62

1. DATOS GENERALES DEL PROYECTO, DEL PROMOVENTE Y DEL RESPONSABLE DEL ESTUDIO.

1.1. Nombre del proyecto.

Informe Preventivo de Impacto Ambiental para la operación de la Estación de Servicio Gasolinera Tapilula, S.A. de C.V., E.S. 5487.

1.1.1 Ubicación del proyecto.

La Estación de Servicio se encuentra ubicada en Carretera Tapilula – Pichucalco km.1, Colonia Guadalupe, Tapilula, CP. 29730, Chiapas.

Las coordenadas geográficas son:

Latitud: 17°15'15.8" N

Longitud: 93°00'58.3" O

A continuación se presenta el plano de ubicación:



Figura 1. Micro y macro-localización de la gasolinera.

1.1.2. Superficie total del predio y del proyecto.

El predio donde se ubica la Estación de Servicio tiene una superficie total de 2298.1 m²; sin embargo, la superficie total construida es de 1970.1 m².

1.1.3. Número de empleos directos e indirectos generados por el desarrollo del proyecto.

Los empleos directos generados por la estación de servicio “Gasolinera Tapilula, S.A. de C.V.” son 10, y se estima que se generan un total de 40 empleos indirectos.

1.1.4. Duración total del proyecto.

En el presente informe no se consideran las etapas de preparación del sitio y construcción debido a que la estación de servicio se encuentra en operación. En referencia esta etapa, se considera un tiempo de vida útil de 40 años, el cual se puede extender a través del mantenimiento a las instalaciones.

1.2. Promovente.

1.2.1. Nombre o Razón Social.

Gasolinera Tapilula, S.A. de C.V.

1.2.2. Registro Federal de Contribuyentes.

GTA001004L34

1.2.3. Actividad principal.

Comercialización de Gasolinas y Diesel suministrados por Pemex refinación; así como lubricantes marca Pemex

1.2.4. Nombre y cargo del representante legal.

Gerardo López Camacho, funge únicamente como representante legal.

1.2.5. Domicilio para oír notificaciones.

Domicilio, teléfono y correo electrónico del representante legal, artículo 113 fracción I de la LFTAIP y artículo 116 primer párrafo de la LGTAIP.

1.3. Responsable del informe preventivo.

Nombre.

Paola Vázquez Vázquez

Registro Federal de Contribuyentes (RFC).

Registro Federal de Contribuyentes del responsable del estudio, artículo 113 fracción I de la LFTAIP y artículo 116 primer párrafo de la LGTAIP.

Reglamento de la Ley General del Equilibrio Ecológico y la Protección al Ambiente en Materia de Evaluación del Impacto Ambiental.

Reglamento de la Ley General del Equilibrio Ecológico y la Protección al Ambiente en Materia de Prevención y Control de la Contaminación de la Atmósfera.

Ley General para la Prevención y Gestión Integral de los Residuos (LGPGIR).

Reglamento de la LGPGIR en Materia de Residuos Peligrosos.

NOM-001-SEMARNAT-1996, Que establece los Límites Máximos Permisibles de Contaminantes en las Descargas de Aguas Residuales en Aguas y Bienes Nacionales.

NOM-052-SEMARNAT-2005, Que establece las características, el procedimiento de identificación, clasificación y los listados de los residuos peligrosos.

UL-58. Standard for Safety for Steel Underground Tanks For Flammable and Combustible Liquids, Underwriters Laboratories Inc.

UL-1316. Standard for Safety for Glass-Fiber-Reinforced Plastic Underground Storage Tanks for Petroleum Products, Alcohols, and Alcohol-Gasoline Mixtures, Underwriters Laboratories Inc.

UL-1746. External Corrosion Protection Systems for Steel Underground Storage Tanks, Underwriters Laboratories Inc.

Ley de Hidrocarburos (DOF: 11/08/2014)

Artículo 95.- La industria de Hidrocarburos es de exclusiva jurisdicción federal. En consecuencia, únicamente el Gobierno Federal puede dictar las disposiciones técnicas, reglamentarias y de regulación en la materia, incluyendo aquellas relacionadas con el desarrollo sustentable, el equilibrio ecológico y la protección al medio ambiente en el desarrollo de esta industria.

Con el fin de promover el desarrollo sustentable de las actividades que se realizan en los términos de esta Ley, en todo momento deberán seguirse criterios que fomenten la protección, la restauración y la conservación de los ecosistemas, además de cumplir estrictamente con las leyes, reglamentos y demás normativa aplicable en materia de medio ambiente, recursos naturales, aguas, bosques, flora y fauna silvestre, terrestre y acuática, así como de pesca.

Ley de la Agencia Nacional de Seguridad Industrial y de Protección al Medio Ambiente del Sector Hidrocarburos. (DOF 11-08-2014)

Artículo 1o.- La presente Ley es de orden público e interés general y de aplicación en todo el territorio nacional y zonas en las que la Nación ejerce soberanía o jurisdicción y tiene como objeto crear la Agencia Nacional de Seguridad Industrial y de Protección al Medio Ambiente del Sector Hidrocarburos, como un órgano administrativo desconcentrado de la Secretaría de Medio Ambiente y Recursos Naturales, con autonomía técnica y de gestión.

Artículo 3o.- Además de las definiciones contempladas en la Ley de Hidrocarburos y en la Ley General del Equilibrio Ecológico y la Protección al Ambiente, para los efectos de esta Ley se entenderá, en singular o plural, por:

XI. Sector Hidrocarburos o Sector: Las actividades siguientes:

e. El transporte, almacenamiento, distribución y expendio al público de petrolíferos.

Artículo 4o.- En lo no previsto por la presente Ley, se aplicarán de manera supletoria las disposiciones contenidas en la Ley de Hidrocarburos, la Ley General del Equilibrio Ecológico y la Protección al Ambiente, la Ley General para la Prevención y Gestión Integral de los Residuos, la Ley General de Desarrollo Forestal Sustentable, la Ley de Bioseguridad de Organismos Genéticamente Modificados, y la Ley Federal de Procedimiento Administrativo.

Artículo 7o.- Los actos administrativos a que se refiere la fracción XVIII del artículo 5o., serán los siguientes:

II. Autorización para emitir olores, gases o partículas sólidas o líquidas a la atmósfera por las Instalaciones del Sector Hidrocarburos, en términos del artículo 111 Bis de la Ley General del Equilibrio Ecológico y la Protección al Ambiente y del Reglamento de la materia.

Artículo 17.- Los responsables de las fuentes fijas de jurisdicción federal, por las que se emitan olores, gases o partículas sólidas o líquidas a la atmósfera estarán obligados a:

I.- Emplear equipos y sistemas que controlen las emisiones a la atmósfera, para que éstas no rebasen los niveles máximos permisibles establecidos en las normas técnicas ecológicas correspondientes.

Artículo 5.- La Agencia tendrá las siguientes atribuciones:

XVII. Expedir, suspender, revocar o negar las licencias, autorizaciones, permisos y registros en materia ambiental, a que se refiere el artículo 7 de esta Ley, en los términos de las disposiciones normativas aplicables

Reglamento interior de la agencia nacional de seguridad industrial y de protección al medio ambiente del sector hidrocarburos. (DOF 31-10-2014)

Artículo 4.- Para el despacho de sus asuntos, la Agencia contará con las siguientes unidades administrativas:

V. Unidad de Supervisión, Inspección y Vigilancia Industrial.

Artículo 14.- La Unidad de Gestión, Supervisión, Inspección y Vigilancia Comercial, será competente en las siguientes actividades del Sector: la distribución y expendio al público de gas natural; la distribución y expendio al público de gas licuado de petróleo, así como la distribución y expendio al público de petrolíferos. Al efecto, tendrá las siguientes atribuciones.

V. Implementar en las Direcciones Generales de su adscripción los lineamientos y criterios de actuación, organización y operación interna que determine el Director Ejecutivo para la expedición, modificación, suspensión, revocación o anulación, total o parcial, de los permisos, licencias y autorizaciones para el establecimiento y operación de la distribución y expendio al público de gas natural, gas licuado de petróleo o petrolíferos, en materia de:

e) La evaluación de impacto ambiental de obras y actividades del Sector, incluidos los estudios de riesgo que se integren a las manifestaciones correspondientes.

Artículo 37.- La Dirección General de Gestión Comercial, tendrá competencia en materia de distribución y expendio al público de gas natural, gas licuado de petróleo o petrolíferos, para lo cual tendrá las siguientes atribuciones:

VI. Evaluar y emitir la resolución correspondiente de los informes preventivos que se presenten para las obras y actividades en las materias de su competencia.

Ley General del Equilibrio Ecológico y Protección al Ambiente. (DOF 13-05-2016)

Artículo 28.- La evaluación del impacto ambiental es el procedimiento a través del cual la Secretaría establece las condiciones a que se sujetará la realización de obras y actividades que puedan causar desequilibrio ecológico o rebasar los límites y condiciones establecidos en las disposiciones aplicables para proteger el ambiente y preservar y restaurar los ecosistemas, a fin de evitar o reducir al mínimo sus efectos negativos sobre el medio ambiente. Para ello, en los casos en que determine el Reglamento que al efecto se expida, quienes pretendan llevar a cabo alguna de las siguientes obras o actividades, requerirán previamente la autorización en materia de impacto ambiental de la Secretaría:

II. Industria del petróleo, petroquímica, química, siderúrgica, papelera, azucarera, del cemento y eléctrica.

Artículo 31.- La realización de las obras y actividades a que se refieren las fracciones I a XII del artículo 28, requerirán la presentación de un informe preventivo y no una manifestación de impacto ambiental, cuando:

I. Existan normas oficiales mexicanas u otras disposiciones que regulen las emisiones, las descargas, el aprovechamiento de recursos naturales y, en general, todos los impactos ambientales relevantes que puedan producir las obras o actividades.

Artículo 110.- Para la protección a la atmósfera se considerarán los siguientes criterios:

I. La calidad del aire debe ser satisfactoria en todos los asentamientos humanos y las regiones del país; y

II. Las emisiones de contaminantes de la atmósfera, sean de fuentes artificiales o naturales, fijas o móviles, deben ser reducidas y controladas, para asegurar una calidad del aire satisfactoria para el bienestar de la población y el equilibrio ecológico.

Artículo 111 BIS.- Para la operación y funcionamiento de las fuentes fijas de jurisdicción federal que emitan o puedan emitir olores, gases o partículas sólidas o líquidas a la atmósfera, se requerirá autorización de la Secretaría.

Para los efectos a que se refiere esta Ley, se consideran fuentes fijas de jurisdicción federal, las industrias química, del petróleo y petroquímica, de pinturas y tintas, automotriz, de celulosa y papel, metalúrgica, del vidrio, de generación de energía eléctrica, del asbesto, cementera y calera y de tratamiento de residuos peligrosos.

Reglamento de la Ley General del Equilibrio Ecológico y la Protección al Ambiente en Materia de Evaluación del Impacto Ambiental. (DOF 31-10-2014).

Artículo 5.- Quienes pretendan llevar a cabo alguna de las siguientes obras o actividades, requerirán previamente la autorización de la Secretaría en materia de impacto ambiental:

D) Actividades del sector hidrocarburos:

IX. Distribución y expendio al público de petrolíferos.

Artículo 29.- La realización de las obras y actividades a que se refiere el artículo 5o. del presente reglamento requerirán la presentación de un informe preventivo, cuando:

I. Existan normas oficiales mexicanas u otras disposiciones que regulen las emisiones, las descargas, el aprovechamiento de recursos naturales y, en general, todos los impactos ambientales relevantes que las obras o actividades puedan producir.

Reglamento de la Ley General del Equilibrio Ecológico y la Protección al Ambiente en Materia de Prevención y Control de la Contaminación de la Atmósfera.

Artículo 17.- Los responsables de las fuentes fijas de jurisdicción federal, por las que se emitan olores, gases o partículas sólidas o líquidas a la atmósfera estarán obligados a:

I.- Emplear equipos y sistemas que controlen las emisiones a la atmósfera, para que éstas no rebasen los niveles máximos permisibles establecidos en las normas técnicas ecológicas correspondientes.

Ley General para la Prevención y Gestión Integral de los Residuos. (DOF 22-05-2015)

Artículo 5.- Para los efectos de esta Ley se entiende por:

XIX. Microgenerador: Establecimiento industrial, comercial o de servicios que genere una cantidad de hasta cuatrocientos kilogramos de residuos peligrosos al año o su equivalente en otra unidad de medida.

XXXII. Residuos Peligrosos: Son aquellos que posean alguna de las características de corrosividad, reactividad, explosividad, toxicidad, inflamabilidad, o que contengan agentes infecciosos que les confieran peligrosidad, así como envases, recipientes, embalajes y suelos que hayan sido contaminados cuando se transfieran a otro sitio, de conformidad con lo que se establece en esta Ley.

Artículo 31.- Estarán sujetos a un plan de manejo los siguientes residuos peligrosos y los productos usados, caducos, retirados del comercio o que se desechen y que estén clasificados como tales en la norma oficial mexicana correspondiente:

VI. Lámparas fluorescentes y de vapor de mercurio.

Artículo 40.- Los residuos peligrosos deberán ser manejados conforme a lo dispuesto en la presente Ley, su Reglamento, las normas oficiales mexicanas y las demás disposiciones que de este ordenamiento se deriven.

Artículo 41.- Los generadores de residuos peligrosos y los gestores de este tipo de residuos, deberán manejarlos de manera segura y ambientalmente adecuada conforme a los términos señalados en esta Ley.

Artículo 42.- Los generadores y demás poseedores de residuos peligrosos, podrán contratar los servicios de manejo de estos residuos con empresas o gestores autorizados para tales efectos por la Secretaría, o bien transferirlos a industrias para su utilización como insumos dentro de sus procesos, cuando previamente haya sido hecho del conocimiento de esta dependencia, mediante un plan de manejo para dichos insumos, basado en la minimización de sus riesgos.

La responsabilidad del manejo y disposición final de los residuos peligrosos corresponde a quien los genera. En el caso de que se contraten los servicios de manejo y disposición final de residuos peligrosos por empresas autorizadas por la Secretaría y los residuos sean entregados a dichas empresas, la responsabilidad por las operaciones será de éstas, independientemente de la responsabilidad que tiene el generador.

Artículo 45.- Los generadores de residuos peligrosos, deberán identificar, clasificar y manejar sus residuos de conformidad con las disposiciones contenidas en esta Ley y en su Reglamento, así como en las normas oficiales mexicanas que al respecto expida la Secretaría. En cualquier caso los generadores deberán dejar libres de residuos peligrosos y de contaminación que pueda representar un riesgo a la salud y al ambiente, las instalaciones en las que se hayan generado éstos, cuando se cierren o se dejen de realizar en ellas las actividades generadoras de tales residuos.

Artículo 55.- La Secretaría determinará en el Reglamento y en las normas oficiales mexicanas, la forma de manejo que se dará a los envases o embalajes que contuvieron residuos peligrosos y que no sean reutilizados con el mismo fin ni para el mismo tipo de residuo, por estar considerados como residuos peligrosos.

Asimismo, los envases y embalajes que contuvieron materiales peligrosos y que no sean utilizados con el mismo fin y para el mismo material, serán considerados como residuos peligrosos, con excepción de los que hayan sido sujetos a tratamiento para su reutilización, reciclaje o disposición final.

En ningún caso, se podrán emplear los envases y embalajes que contuvieron materiales o residuos peligrosos, para almacenar agua, alimentos o productos de consumo humano o animal.

Reglamento de la Ley General para la Prevención y Gestión Integral de los Residuos. (DOF 30-11-2006)

Artículo 35.- Los residuos peligrosos se identificarán de acuerdo a lo siguiente:

I. Los que sean considerados como tales, de conformidad con lo previsto en la Ley;

II. Los clasificados en las normas oficiales mexicanas a que hace referencia el artículo 16 de la Ley, mediante:

a) Listados de los residuos por características de peligrosidad: corrosividad, reactividad, explosividad, toxicidad e inflamabilidad o que contengan agentes infecciosos que les confieran peligrosidad; agrupados por fuente específica y no específica; por ser productos usados, caducos, fuera de especificación o retirados del comercio y que se desechen; o por tipo de residuo sujeto a condiciones particulares de manejo. La Secretaría considerará la toxicidad crónica, aguda y ambiental que les confieran peligrosidad a dichos residuos.

3. ASPECTOS TÉCNICOS Y AMBIENTALES

3.1. Descripción general de la obra o actividad proyectada.

3.1.1. Localización del proyecto.

Nombre: Gasolinera Tapilula, S.A. de C.V.

Nombre comercial: Tapilula

Número de estación: 5487

Dirección: Carretera Tapilula – Pichucalco km.1, Guadalupe, Tapilula, Chiapas.

Coordenadas del predio.

Las coordenadas geográficas del predio donde se ubica la Estación de Servicio “Gasolinera Tapilula, S.A. de C.V.”, son las siguientes:

Latitud: 17°15'15.8" N.

Longitud: 93°00'58.3" O.

Colindancias del predio.

El predio que ocupa la Estación de Servicio presenta las siguientes colindancias:

Punto Cardinal	Colindancia	Actividad
Norte	Restaurante José Márquez	Servicio de alimentos
Sur	Hotel Palenque	Servicio de Hospedaje
Oriente	Carretera Federal Tapilula-Pichucalco	Tránsito de vehiculos
Poniente	Propiedad Pivada	Terreno baldío

3.1.2. Dimensiones del proyecto.

Superficie total del predio que ocupa la estación.

El predio donde se ubica la Estación de Servicio tiene una superficie total de 2298.1 m².

Infraestructura urbana de servicios necesarios para su operación.

La instalación cuenta con toda la infraestructura necesaria para la correcta y segura prestación del servicio que la empresa desempeña. El área de la instalación cuenta con los servicios de acceso a energía eléctrica, teléfono, servicio de agua potable, recolección de basura, vigilancia y todos aquellos otros catalogados como urbanos.

Las características técnicas de la infraestructura particular a establecer por la Estación de Servicio Gasolinera Tapilula, S.A. de C.V., están basadas en las especificaciones marcadas por la paraestatal PEMEX Refinación en su manual de especificaciones generales para proyecto, construcción y operación de estaciones de servicio, bajo el cual rigen este tipo de instalaciones, mismas que contemplan principalmente las siguientes áreas:

- Área administrativa.
- Área de almacenamiento de combustible
- Área de cuarto de control eléctrico y de máquinas
- Área de módulos de despacho de combustible
- Área de bodega de servicio
- Área de acceso y circulación
- Área de servicio y apoyo (sanitarios, servicio de agua, aire y otros)
- Áreas verdes, jardineras y estacionamiento.
- Área de residuos peligrosos.

Así mismo, la Estación de Servicio actualmente opera en base a las especificaciones 6 y 7 (Operación y Mantenimiento) de la Norma Oficial Mexicana de emergencia NOM-EM-001-ASEA-2015.

A continuación se desglosa la superficie de las áreas que conforman la Estación de Servicio:

Área administrativa.

Dentro del edificio administrativo, se encuentran ubicadas las áreas de contabilidad, secretarial y gerencia, además se tiene destinada otra área para tienda de conveniencia y facturación; tiene una superficie total de 37.485 m².

Área de almacenamiento de combustibles.

En esta área se encuentran tres tanques cilíndricos de doble pared, con una capacidad de 40,000 L c/u, dichos tanques almacenan combustibles magna, premium y diesel. La superficie total de la zona de almacenamiento es de 135 m².

Área de despacho de combustible.

Esta área se destina al abastecimiento de combustibles. Está conformada por 1 isla con 2 dispensarios de 4 y 6 mangueras; del total de mangueras, de las cuales 8 son para gasolina y 2 para diesel. La superficie es de 256.80 m².

Área de bodega de servicio.

En esta área se encuentran almacenados los aditivos y lubricantes para venta al público, se ubica en la planta alta del edificio. Esta área abarca una superficie de 6.25 m².

Área de acceso y circulación.

Debido a la localización de la Estación de Servicio, existen espacios suficientes de circulación interna, peatonal y vehicular, señaladas adecuadamente, así como las áreas de acceso y salida de la instalación, ubicados a los extremos de la estación. La superficie total estimada para el acceso es de 1287.25m²

Área de servicios y apoyo (sanitarios, agua y aire, lavado y lubricación, tienda de conveniencia y otros).

La Estación de Servicio cuenta con Sanitarios para clientes (hombres y mujeres), sanitarios y vestidores para empleados, y una tienda de conveniencia. La superficie estimada es de 36.145 m².

Áreas verdes, jardineras y estacionamiento.

Como parte del entorno paisajístico, en la Estación de Servicio se cuenta con jardineras, donde se tienen sembradas plantas nativas de la región. Además de un estacionamiento para clientes. La superficie estimada es de 328 m².

Área de control eléctrico y de máquinas.

En el área de control eléctrico se encuentran los tableros de control y los sistemas de fuerza y alumbrado. En el área de máquinas se encuentra un compresor de aire. La superficie total estimada es de 4.7 m².

Área de residuos peligrosos.

Se cuenta con un almacén temporal de residuos peligrosos, donde se tienen tres contenedores de metal para los residuos generados durante la operación y mantenimiento de la estación de servicio. La superficie total es de 4.021 m².

3.1.3 Características del proyecto.

La actividad principal de la Estación de Servicio es el expendio de gasolinas y diesel, para lo cual se cuenta con tanques de almacenamiento y dispensarios, los cuales se describen a continuación:

Tanques de almacenamiento de combustible

Se cuenta con tres tanques ecológicos para protección del medio ambiente, para el almacenamiento de combustibles Magna, Premium y Diesel; los tanques son de tipo subterráneo, cilíndricos horizontales de doble pared. Tanto el contenedor primario como el secundario están contruidos de Acero Calidad A-36 y su diseño, fabricación y prueba está de acuerdo con lo indicado en el Código UL-58. Además, los tanques cuentan con dispositivos de detección electrónica de fugas en el espacio anular, que sirven para detectar fugas de combustibles del contenedor primario o la presencia de agua del manto freático.

Cuentan con una entrada hombre para inspección y limpieza interior, y boquillas adicionales para la instalación de accesorios, distribuidas en el lomo superior del tanque.

Tipo de recipiente	Dimensiones (medidas exteriores)		Volumen de almacenamiento	Código de construcción	Sustancia	Dispositivo de seguridad
	Diámetro	Longitud				
Tanque tipo subterráneo de doble pared	3.4 m	9.23 m	80,000 L	UL-58 Tanque primario y secundario	Magna	<ul style="list-style-type: none"> • Sistema de detección electrónico de derrames en la descarga de la bomba en el tanque de almacenamiento. • Venteos con válvulas de presión/vacío en el tanque de almacenamiento. • Dispositivo de sobre llenado en el tanque de almacenamiento. • Válvula corte rápido (Shut-Off) por cada línea de producto. • Contenedores en descarga de bomba sumergible. • Control electrónico de inventarios. • Extintores
	3.4 m	4.64 m	40,000 L		Premium	
	3.4 m	9.23 m	80,000 L		Diesel	

Módulo de despacho de combustible (dispensarios de gasolina).

Se cuenta con 3 dispensarios marca WAYNE; dos están destinados al despacho de dos productos, modelo 3/V399D1/F y número de serie 38367B y 38369B; el segundo dispensario está destinado al despacho de 3 productos, modelo

3/V390D1/GS/F y número de serie 54992B. En dichos dispensarios se tiene un total de 14 mangueras, de las cuales 12 son para gasolina y 2 para diesel. Los dispensarios se encuentran dentro de dos islas con módulo sencillo, para el despacho simultáneo a dos vehículos automotores para el surtido de gasolinas y de combustible diesel en áreas independientes, sus dimensiones están indicadas en el plano.

Dentro de la zona de despacho se tienen instalados elementos protectores, para la protección del equipo existente, y a manera de señalar un obstáculo en los módulos de abastecimiento.

La zona de despacho también está protegida mediante techumbres de Lamina, las cuales están soportadas por columnas de concreto, cubierta de cerámica. Alrededor de la cubierta se tienen tuberías para canalizar las aguas pluviales captadas hacia las rejillas correspondientes, evitando así su caída libre. Aunado a ello, se tiene instalado un faldón perimetral fabricado de lona.

En relación al pavimento de la zona de despacho, se consideraron adecuadamente las cargas y esfuerzos a los cuales van a trabajar para cubrir con los requisitos mínimos de durabilidad y continuidad en el servicio. Dicho pavimento es de concreto armado y tiene una pendiente mínima de 1% hacia los registros del drenaje aceitoso.

3.1.4. Programa de abandono de sitio.

No se incluye, ya que no se contempla el abandono de las instalaciones. Se considera que la vida útil del proyecto es de 40 años, pero la duración dependerá de la renovación de los equipos y el permiso de funcionamiento. El equipo y las instalaciones recibirán mantenimiento preventivo programado, o en su caso, correctivo, cambiando piezas o partes que se encuentren en mal estado.

3.2. Identificación de las sustancias o productos que van a emplearse y que podrían afectar el ambiente, así como sus características físicas y químicas.

Las sustancias empleadas en la Estación de Servicio, que podrían provocar un impacto al ambiente, se mencionan a continuación:

Sustancia	Volumen consumido/ almacenado	Tipo de almacenamiento	Estado físico	Proceso en el que se emplea	CRETIB*	No. CAS
Gasolina Premium y Magna	120,000 L	Tanque	Líquido	Venta	T, I	8006-61-9
Diesel	80,000 L	Tanque	Líquido	Venta	T, I	68476-34-6

***CRETIB:** Corrosivo, Reactivo, Explosivo, Tóxico, Inflamable, Biológico-Infecioso

Los combustibles anteriormente mencionados son transportados desde la Terminal de Abastecimiento y Reparto (TAR), la cual está asignada a la estación de servicio, Gasolinera Tapilula, S.A. de C.V., a través de autotanques autorizados para llevar a cabo el transporte de los mismos.

Las gasolinas Magna, Premium y el Diesel, son comercializados por Gasolinera Tapilula, S.A. de C.V., a través de dispensarios ubicados en la zona de despacho; estos combustibles son distribuidos a vehículos particulares y de carga para su uso final.

En lo respecta a aceites y aditivos, que también se comercializan en la Estación de Servicio, no se contemplan en la lista, ya que no se emplean directamente pues son distribuidos a los clientes, quedando únicamente envases impregnados con estas sustancias, los cuales son almacenados como residuos peligrosos, de acuerdo a la NOM-052-SEMARNAT-2005 y recogidos por una empresa certificada por la SEMARNAT.

3.3. Identificación y estimación de las emisiones, descargas y residuos cuya generación se prevea, así como las medidas de control que se pretendan llevar a cabo.

Como ya se ha mencionado, la actividad principal de la Estación de Servicio es la venta de combustibles, por lo que no existen procesos de producción o transformación de materias primas, únicamente se recibe el combustible, mismo que es almacenado temporalmente para distribuirlo al consumidor. A continuación se describen los procesos de descarga y despacho de combustible.

3.3.1. Procedimiento para descarga de combustible.



Diagrama 1. Procedimiento para descarga de combustible.

Medidas de Seguridad.

- Delimitar el área donde de descarga (6 x 6m), luego ubicar el autotanque en posición de descarga y colocarle las calzas.
- Verificar que se cuente con el cable de puesta a tierra, una cubeta metálica de 20L, así como accesorios y manguera de descarga herméticos.
- Conectar a tierra el autotanque y colocar dos extintores de PQS de 9kg cerca del área de descarga.
- Cortar el suministro eléctrico a las bombas sumergibles.

Revisión de calidad del producto.

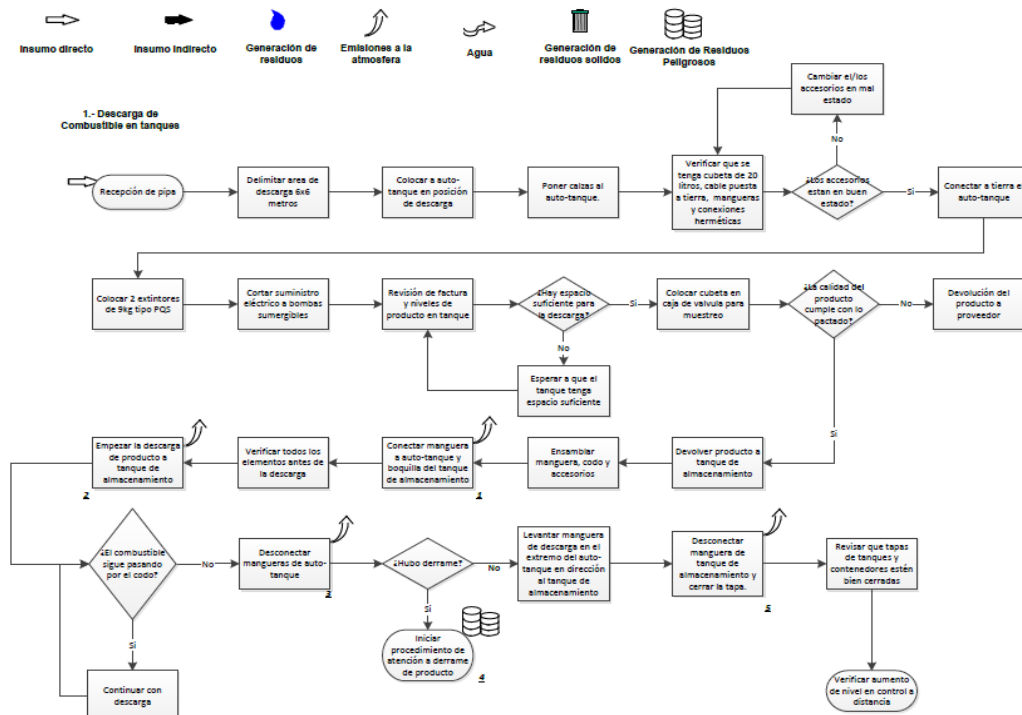
- Revisar la factura y los niveles de producto para determinar si el tanque tiene capacidad suficiente para recibir la descarga de combustible.
- Verificar la calidad del producto mediante un muestreo en la caja de válvula.

Descarga de combustible.

- Ensamblar el codo, la manguera y los accesorios, procurando que el ensamblado sea hermético.
- Conectar la manguera al autotanque y a la boquilla del tanque de almacenamiento.

- Iniciar la descarga de combustible, verificando que éste pase a través del codo.
- Una vez terminada la descarga, desconectar la manguera del autotanque; levantando la parte que se ensambla al mismo, con dirección al tanque de almacenamiento.
- Desconectar la manguera del tanque de almacenamiento y cerrar la tapa; también se debe verificar que todas las tapas queden cerradas correctamente.
- En caso de derrame, limpiar inmediatamente de acuerdo a los procedimientos de atención a derrame de producto. el sistema de control a distancia.
- Verificar el nivel final del producto en el tanque mediante

3.3.2. Procedimiento para despacho de combustible.



Diagrama 2. Procedimiento para despacho de combustible

Medidas de seguridad.

- A la llegada del cliente, dirigirlo hacia la posición de carga y solicitarle que apague su vehículo.
- En caso de que sea un vehículo de transporte público, verificar que todos los pasajeros se hayan bajado.

- Verificar que el cliente no use el teléfono ni encienda cigarrillos u otros objetos que produzcan chispa o flama.

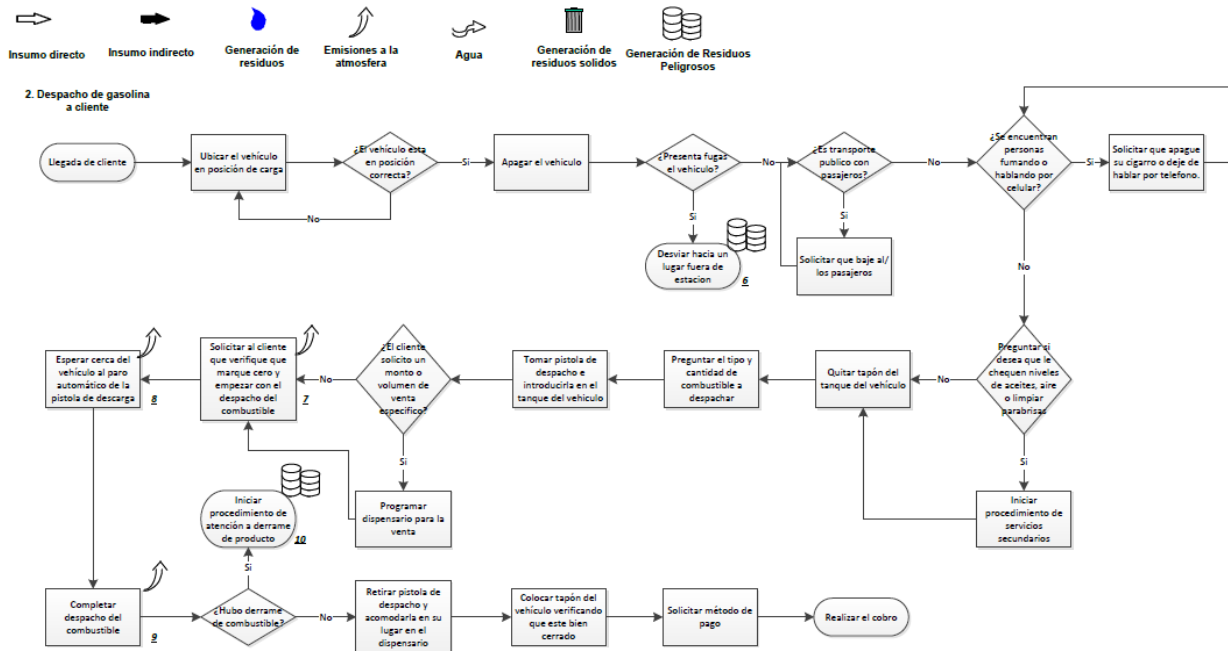
Procedimiento de despacho.

- Tomar la pistola de despacho e introducirla en el tanque del vehículo. Preguntar al cliente la cantidad o volumen requerido.
- Verificar que marque cero e iniciar con el despacho de combustible.
- Esperar el paro automático de la pistola de descarga.
- Retirar la pistola de despacho y colocarla en su lugar.
- Colocar el tapón del vehículo y verificar que quede bien cerrado.
- Preguntar método de pago y realizar el cobro.
- En caso de derrame, iniciar con el procedimiento de atención al derrame del producto.

La estación de servicio cuenta con una planta de emergencia para hacer frente a la posibilidad de pérdidas periódicas o habituales de potencia de la red eléctrica que pueden ocasionar, entre otras cosas, pérdidas económicas, de potencia, de luz, apagado de equipos de mantenimiento de las constantes vitales, pérdida de producción, de datos archivados y de productos.

La planta de emergencia opera utilizando diesel como combustible. Debido a la transformación de la energía química contenida en el diesel en fuerza mecánica, se generan gases de combustión. El combustible es inyectado bajo presión al cilindro del motor, donde se mezcla con aire y produce la combustión. Los gases del escape que descarga el motor contienen componentes que son nocivos para la salud humana y el medio ambiente como monóxido de carbono, hidrocarburos y aldehídos.

Los óxidos de nitrógeno (NO_x) se generan al reaccionar el oxígeno y el nitrógeno del aire, por la presión y temperatura alcanzadas en el interior de cilindro del motor, y contienen óxido de nitrógeno (NO) y dióxido de nitrógeno (NO₂).

3.3.3. Emisiones y residuos generados durante la operación.

Aguas residuales.

La Estación de Servicio genera aguas residuales negras y aceitosas. Cuenta con sistemas para la contención y control de derrames en la zona de despacho de combustibles, así como en la zona de tanques de almacenamiento, con el fin de captar y lavar con agua el derrame de combustibles provocado por una posible contingencia durante la operación de descarga del autotank al tanque de almacenamiento o durante el despacho de combustible al consumidor.

El volumen de agua recolectada en las zonas mencionadas, pasa por la trampa de combustibles construida de concreto reforzado, la cual tiene como objetivo retener por sedimentación los sólidos en suspensión (lodos) y por flotación, el material aceitoso o combustible (natas), con el fin de que el agua que llegue al drenaje general se encuentre libre de estos contaminantes.

Las tuberías de aguas pluviales y negras se conectan directamente con el drenaje público municipal.

Residuos.

En la Estación de Servicio se generan principalmente residuos sólidos urbanos y residuos peligrosos; dentro de los residuos sólidos urbanos se encuentran el papel, cartón y residuos orgánicos, generados en las oficinas administrativas y áreas de servicio a clientes y empleados. Estos residuos son transportados al basurero municipal para su disposición final.

Por otro lado, dentro de los residuos peligrosos se encuentran los siguientes:

Residuo	Fuente de generación	Característica CRETIB*
Lodos de combustible	Registros aceitosos y trampa de combustible	T
Natas de combustible	Registros aceitosos y trampa de combustible	T
Envases vacíos	Área de despacho, como parte del servicio al cliente.	T
Material impregnado con residuos peligrosos	Actividades de limpieza y mantenimiento en las instalaciones de la Estación de Servicio	T

*CRETIB: Corrosivo, Reactivo, Explosivo, Tóxico, Inflamable, Biológico-Infecioso

Estos residuos peligrosos se colocan en un almacén temporal, en contenedores de metal de 200 Kg de capacidad, de acuerdo a los lineamientos establecidos en la Ley General para la Prevención y Gestión Integral de los Residuos y su Reglamento, y en la NOM-052-SEMARNAT-2005.

La Estación de Servicio se encuentra dada de alta como micro-generador de residuos peligrosos, éstos son transportados para su disposición final, a través de una empresa que cuenta con número de autorización de la SEMARNAT.

Contaminación atmosférica.

El principal riesgo por contaminación atmosférica por parte de la estación de servicio, se deriva de la gasolina, ésta se define como una mezcla de hidrocarburos líquidos, inflamables y volátiles, generada a través de la destilación del petróleo crudo. Su característica de volatilidad la hace un contaminante debido a la generación de compuestos orgánicos volátiles que dañan principalmente la capa de ozono.

En un estudio realizado por el Instituto Mexicano del Petróleo y la empresa TÜV Rheiland (PetroQuiMex, 2016), a estaciones de servicio del centro de México, se obtuvo una emisión de vapores de 1 gramo por litro de gasolina suministrada; tomando en cuenta que el volumen de gasolina que se suministra anualmente en una estación de servicio es alto, se considera que éstas pueden generar una gran contaminación a la atmósfera.

Debido a ello, el diseño de las estaciones de servicio contempla la instalación de Sistemas de Recuperación de Vapores Fase I y Fase II. La fase I es la recuperación de vapores producidos en las operaciones de descarga del camión cisterna. Consiste en conducir el aire saturado de vapor contenido en los tanques y desplazado por la introducción de combustible en ellos durante el llenado al camión cisterna, para su traslado a las plantas de depósitos de las petroleras y su posterior tratamiento.

La fase II es la recuperación de vapores producidos en las operaciones de repostaje de vehículos. Consiste en conducir los vapores contenidos en el depósito del vehículo, durante su llenado, al tanque enterrado.

Actualmente en la estación de servicio se cuenta con la instalación y funcionamiento del sistema de recuperación de vapores fase I y se tiene el equipamiento para poner en marcha la fase II.

Por otro lado, también se contempla la generación de gases de combustión, los cuales son generados por la planta de emergencia ubicada en la estación de servicio y son nocivos cuando se generan en concentraciones altas y/o durante un período de tiempo prolongado. En este sentido, no se considera un riesgo alto de contaminación, ya que su uso es poco frecuente y por períodos cortos de tiempo.

3.4. Descripción del ambiente e identificación de otras fuentes de emisión de contaminantes existentes en el área de influencia.

La Estación de Servicio "Gasolinera Tapilula, SA de CV", se encuentra en el municipio de Tapilula, Chiapas. El cual se ubica en la región económica "V Norte" y limita al norte con Ixhuatán, al este con Pueblo nuevo Solistahuacán, al sur con Rayón y al oeste con Pantepec y Chapultenango. Las coordenadas de la cabecera municipal son: 17° 14' 55" de latitud norte y 93° 01' 00" de longitud oeste y se ubica a una altitud de 780 metros sobre el nivel del mar

3.4.1. Representación gráfica del área de influencia.

La siguiente figura muestra el área de mayor riesgo y la zona de amortiguamiento, calculadas de acuerdo al Índice Dow de Fuego y Explosión.



Figura 2. Área de influencia

3.4.2. Justificación del área de influencia (AI).

Debido a que la actividad principal de la estación de servicio consiste en la comercialización de combustibles y líquidos inflamables, el riesgo más importante para el ambiente es un incendio o explosión; por ello, se determinó el área de influencia de acuerdo al método del Índice Dow de Fuego y Explosión. Dicho método se explica a continuación.

Determinación del índice Dow de Fuego y Explosión.

El método del índice Dow de Fuego y Explosión fue desarrollado por la Chemical Dow Company, su aplicación se asocia a sistemas de proceso discretos, lo cual permite evaluar los riesgos de fuego y explosión en áreas bien definidas de procesos, como son las de almacenamiento de materiales inflamables o explosivos, así como reevaluar su resultado después de implementar medidas preventivas o correctivas de riesgo. La metodología se basa en las características de manejo del material, sus propiedades físicas y químicas, del proceso o actividades que se desarrollan con él (síntesis, combustión, conducción, etc.) y toma en cuenta para la evaluación las medidas de seguridad y los sistemas de control con que cuenta, en base a ello se define su índice de riesgo.

Procedimiento de cálculo.

El procedimiento de cálculo del Índice Dow de Fuego y Explosión se inicia con la identificación en el plano general de la instalación (Lay-out), aquellas unidades o secciones del sistema que se consideren como las de mayor impacto o que contribuyan más al riesgo de fuego y explosión, en el caso particular de estudio; el área de almacenamiento, y se considera para fines de evaluación el volumen del material almacenado con mayor poder calorífico (gasolina $H_c=18,720$ BTU/lb), prosiguiéndose a la determinación de los conceptos aplicables y la determinación de sus factores o penalización aplicable.

Factor de Material (FM).

El factor de material es una medida de la intensidad potencial de energía a liberar por un compuesto químico, mezcla o sustancia; y es el punto de partida para el cálculo del índice Dow de Fuego y Explosión. Su determinación se efectúa considerando los riesgos de inflamabilidad y reactividad del material, y es un número entre 1 y 40; para el caso de interés se establece un factor de material de 16 (Material Clase I, código NFPA 130, $P_f < 100^\circ F$).

Riesgos Generales del Proceso (F1).

Los puntos o subfactores contenidos en esta sección incrementan la magnitud de un probable accidente, por lo que deben ser revisados en relación a la unidad de proceso analizada y evaluar con los factores adecuados.

Manejo y transferencia de materiales. Se consideran actividades relativas a mezclado, carga y descarga, almacenamiento y empaclado.

1.- En la carga y descarga de líquidos inflamables clase I, y considerando las actividades de conexión y desconexión de líneas de transferencia desde pipas, carro-tanques o tanques, se aplica un factor de 5.0.

Drenaje. Un drenaje inadecuado incrementa las pérdidas por fuego cuando se produce un derrame de material inflamable.

2.- Si el material derramado queda rodeando la unidad de proceso evaluada, se aplica un factor de 0.50.

Riesgos Especiales del Proceso (F2).

Los factores evaluados como especiales del proceso (temperatura, presión, inflamabilidad, cantidad o masa involucrada, etc.), incrementan la magnitud del riesgo de la unidad evaluada, por lo que el uso de los factores deberá ser la adecuada.

Operación cerca del rango de inflamabilidad.

1.- Tanques de almacenamiento de líquidos inflamables Clase I donde puede entrar aire durante el bombeo, el factor aplicable es de 5.0.

Cantidad de material inflamable. Se aplica el concepto de conversión a carga térmica de la masa del material involucrado, el factor depende del tipo de material, se utiliza para ello un gráfico de referencia.

2.- Para caso particular de estudio se tiene que la masa total de las gasolinas almacenadas, asciende a 387,374.4 lb (240,000 litros), equivalente a una carga térmica de 7.25164×10^9 BTU. Representando en el gráfico correspondiente para un material de Clase I un factor de 0.79.

Corrosión y erosión de estructuras.

3.- Para velocidades de corrosión menor 0.5 mm/año, se considera un factor de 0.1.

Fugas en juntas y empaques.

4.- Para bombas y prensa estopas sellados de manera que solo se pueden dar fugas menores (especificaciones de construcción), se considera un factor de 0.1 a 1.5, el factor usado es de 0.3.

Determinación del Factor de Riesgo de la Unidad (F3).

El factor de riesgo de la unidad es el producto del factor de riesgos generales del proceso (F1), siendo cada uno la suma de los factores considerados más el factor inicial o base de 1.0. El factor de riesgo de la unidad (F3), es la medida de la magnitud del daño probable relativo a la exposición o resultante de la combinación de los factores utilizados en el análisis y es un valor de 1 a 8.

$$F3 = F1 \times F2 = (2) (1.94) = 2.91$$

Determinación del Índice Dow de Fuego y Explosión (IFE).

El IFE es un rango o valor probable de daño de un fuego o explosión al área determinada por el radio de afectación y se calcula multiplicando el factor del material por el factor de riesgo de la unidad.

$$IFE = FM \times F3 = (16) (2.91) = 46.56$$

Determinación del Radio de Explosión (Re).

Aunque un fuego o una explosión no afecta un área perfectamente circular, por lo que no producen el mismo daño en todas direcciones, por cuestiones de cálculo el área de exposición se considera circular, área necesaria para contener un derrame líquido inflamable de 8cm de profundidad, y los radios de sobrepresión de varias mezclas teóricas de vapor – aire. Estos dos tipos de exposición (Fuego y Explosión), se relacionan con el IFE a través de un gráfico del método, mismo que determina el Radio de Exposición (Re). Resultando para el caso particular de estudio un radio de exposición de 39.11 metros, que representa un Área de Exposición (Ae) de 4803.017 m²

Factores de corrección por medida de seguridad.

En el diseño y operación de unidades de proceso se incluyen sistemas básicos de control y seguridad que contribuyen a minimizar la exposición de un área donde pueda ocurrir un riesgo. Estos sistemas o medidas ayudan a reducir el rango probable de ocurrencia y magnitud del riesgo, estos factores se clasifican en tres grupos denominados C (control, el producto de todos los factores en cada clase (C1, C2, y C3), se denomina factor de bonificación por esta clase. El producto del factor de bonificación para las tres clases (C1xC2xC3), se convierte en factor de bonificación efectivo mediante un gráfico del método.

C1. Control del proceso.

1.- Control de explosiones. Si hay sistemas de supresión de explosiones en el equipo, el factor es de 0.75. La instalación contará con recuperadores de vapor en bombas despachadoras y tanques de almacenamiento, líneas de venteo atmosférico con arrestadores de flama en tanques.

2.- Paro de emergencia. Si el sistema inicia el paso, el factor aplicable es 0.94. La instalación cuenta con botones de paro de emergencia, ubicadas en la zona de despacho, área de tanques y edificio administrativo.

3.- Control por computadora. Si el dispositivo opera por falla segura lógica el factor es 0.98.

4.- Instrucciones de operación.- Considerando que los procedimientos e instrucciones de operación son sencillos, se asume el factor máximo aplicable de 0.86.

C2. Aislamiento del Material.

1.- Válvulas de control remoto. Si aíslan secciones de transferencia, tanques de almacenamiento o de proceso, el factor es 0.94.

2.- Drenaje. El drenaje tiene una pendiente mínima del 2% y la trinchera es capaz de contener el incidente, por lo que se aplica el factor 0.85. Se considera que en caso de fuga en tanques, la fosa de contención será suficiente y excedida para controlar el derrame.

3.- Interlock. Si la unidad cuenta con un sistema que prevenga flujo incorrecto de material, el factor es 0.96. La instalación cuenta con válvulas de exceso de flujo, de no retorno y Shut – Off.

C3. Protección Contra Incendios.

1.- Detección de fugas. Si el sistema cuenta con detectores que alarmen e indiquen la zona de fuga, aplique el factor de 0.97. La instalación cuenta con sensores en área anular de los tanques.

2.- Tanques recubiertos. Si el tanque de almacenamiento tiene doble pared, donde el segundo cuerpo pueda contener la carga total, aplique el factor 0.85.

3.- Extintores portátiles. Si la unidad cuenta con suficientes extintores aplicar el factor de 0.97.

4.- Protección del sistema eléctrico. Si la unidad es a prueba de explosión y tierra física, aplique el factor de 0.94.

Factor Global de Corrección (CT).

El producto de los tres factores de corrección proporciona el factor global de corrección o bonificación (0.328), el cual se convierte a través del gráfico correspondiente en el valor efectivo de corrección o bonificación (0.49), que multiplicado por el radio de exposición previamente calculado ($R_e = 39.11\text{m}$), definirá el Radio de Exposición Corregido ($R_c = 19.16\text{ m}$), con el cual se determinará el Área de Exposición Corregida (A_c).

$$A_c = \Pi (R_c)^2 = 1153.20\text{ m}^2$$

Los resultados obtenidos mediante la aplicación del Índice de Fuego y Explosión en la instalación (IFE = 46.56), establece que la actividad desarrollada por la Estación de Servicio “Gasolinera Tapilula, S.A. de C.V.”, en el Municipio de Tapilula se clasifica como de Riesgo Moderado para Incendio y Explosión, por la actividad de carga, descarga y almacenamiento de combustibles.

Descripción de riesgos que tengan afectación potencial al entorno de la planta.

El resultado del cálculo del índice de riesgo, mediante el método del índice Dow de Fuego y Explosión aplicado en la instalación demarca que el área de afectación potencial por fuego y explosión, tomando como referencia el centro geométrico de las boquillas de los tanques enterrados, queda en su mayor parte inscrita en el interior de la instalación. Este resultado deberá ser tomado en cuenta para definir y clasificar las áreas riesgosas de la instalación y establecer las medidas preventivas al caso de posible afectación al entorno, así como en los planes de emergencia que tiene la estación de servicio.

Resultado del Índice de Fuego y Explosión (corregido)	
Radio de Índice Dow	19.16 m
Área de exposición IFE	1153.204 m ²

Las distancias de interés y áreas que el índice proporciona, queda mayormente circunscrita dentro del perímetro de la instalación y terreno baldío y es considerada por el personal operativo y en el plan de atención a emergencias de la instalación para la aplicación de medidas preventivas y correctivas durante la operación y mantenimiento de la estación de servicio.

El Radio de Exposición Corregido ($R_c=19.16$ m) queda mayormente inscrito en el predio de la instalación, y se define el área que demarca como la Zona de Riesgo Alto, cuyo valor es de 1153.204 m². La zona o área de amortiguamiento se puede definir como los valores obtenidos para el radio y área de exposición $R_e=46.56$ m y $A_e=4803.017$ m² (antes de la corrección por medidas de los dispositivos).

Descripción de las medidas de seguridad para reducir riesgos.

Dentro del esquema de operación de la instalación se tienen los detalles de funcionamiento de la estación de servicio y abarcan las actividades principales que se llevan a cabo en ella, especificando las actividades, precauciones y mantenimiento; este sistema de administración de actividades, junto con los programas de capacitación, de atención a emergencias, la señalización y el

sistema contra incendio utilizado, son las medidas de seguridad implementadas para el aseguramiento del sistema.

Siendo las medidas de seguridad de las instalaciones las de mayor representatividad para el control de eventos extraordinarios, se describe el inventario proyectado:

4 paros de emergencia ubicados en el área de despacho y oficinas.

9 extintores de PQS, los cuales se encuentran distribuidos de la siguiente manera: 4 area de despacho, 2 zona de tanques, 1 pasillo cuarto electrico, 1 baños y 1 oficina (Para fuegos tipo A, B y C).

Señalamientos de rutas de evacuación, zona de riesgo, punto de reunión, paros de emergencia, extintores.

Especificaciones sobre protección: Tipos de protección y prácticas de higiene.

La empresa da cumplimiento a los requerimientos técnicos y legales en materia de seguridad y protección laboral, ante las autoridades correspondientes, y como parte de sus lineamientos operativos y de seguridad, se especifica el cumplimiento de las medidas básicas en materia de seguridad personal y operativa; uso de ropa de algodón, guantes, señalizaciones de no fumar, etc. Dentro de las prácticas de higiene se tiene la conformación de la comisión mixta de seguridad e higiene, y sus recorridos de seguridad.

Área de influencia (AI)

Como se puede observar en la figura, el área de influencia donde se presenta mayor riesgo se encuentra dentro de la superficie de la estación de servicio, mientras que la zona de amortiguamiento abarca parte de los terrenos y calles colindantes. Esto significa que, dentro del área de influencia de la estación de servicio, no se localizan componentes ambientales como flora y fauna. Sin embargo, la Estación de Servicio colinda con caminos y carreteras donde diariamente circulan vehículos; por lo que debe realizarse un análisis sobre las afectaciones que puedan ocurrir.

3.4.3. Atributos ambientales.

Flora

La vegetación en el municipio de Tapilula esta constituida por vegetación secundaria (bosque mesófilo de montaña con vegetación secundaria arbustiva y herbácea) que ocupa el 16.38% y bosque mesófilo (bosque mesófilo de montaña que abarca el 5.24% de la superficie municipal. Cuenta con diversas variedades

de plantas medicinales y comestibles, entre los recursos maderables se encuentran: cedro, pino, Ceiba y caoba.

Fauna.

El municipio presenta diversas clases de especies como armadillos, tepezcuintes, tlacuaches, puerco espín, y zorros; en zonas altas pueden encontrarse venados, tortugas planas, zopilote rey, jabalí mapache, boas o mazacuates, por la actividad económica encontramos bovinos, equinos, porcinos y aves de corral.

Edafología.

Los tipos de suelos presentes en el municipio son: luvisol con el 28.59%; Rendzina con el 25.94%; litosol con el 24.12%; acrisol con el 20.37% y feozem con el 0.98% de la superficie municipal

A continuación se presentan las características de los principales tipos de suelo mencionados.

Luvisol: son suelos que se encuentran en zonas templadas o tropicales lluviosas, aunque en ocasiones se pueden encontrar en climas algo más seco. Su vegetación es de bosque o selva. Se caracteriza por tener semejanzas con los acrisoles, un enriquecimiento de arcilla en el subsuelo, pero son más fértiles y menos ácidos que estos. Son frecuentemente rojos o claros, aunque también presentan tonos pardos o grises, que no llegan a ser muy oscuros. Son suelos de alta susceptibilidad a la erosión.

Rendzina: Suelos arcillosos poco profundos (10 - 15 cm), se caracteriza por tener una capa superficial abundante en materia orgánica, es por ello que es considerado de fertilidad alta, son moderadamente susceptibles a la erosión.

Litosol: Suelos muy delgados, su espesor es menor de 10 cm, descansa sobre un estrato duro y continuo, tal como roca, tepetate o caliche endurecido, su fertilidad natural y la susceptibilidad a la erosión es variable.

Acrisol: Se caracteriza por tener acumulación de arcilla en el subsuelo, de color rojo, amarillo o amarillos con manchas rojas, son considerados como ácidos y muy pobres en nutrientes y son susceptibles a la erosión.

Feozem: Caracterizados por poseer un horizonte superficial A, oscuro por su elevado contenido en materia orgánica. Esta le confiere una elevada estabilidad estructural, porosidad y fertilidad (horizonte móllico). Posee una extraordinaria actividad biológica, lo que se manifiesta en una buena integración de la materia orgánica con la mineral.



Figura 3. Mapa de Edafología.

Hidrología.

La mayor parte del territorio municipal se encuentra dentro de la subcuenca De la Sierra (de la cuenca Grijalva - Villahermosa) y en menor proporción en la subcuenca río Grijalva (de la cuenca Río Grijalva - Tuxtla Gutiérrez). Las corrientes principales del municipio son: los ríos perennes El Salvador, Sangre, Tiburcio y Arroyo Blanco, entre otros.

Hidrología

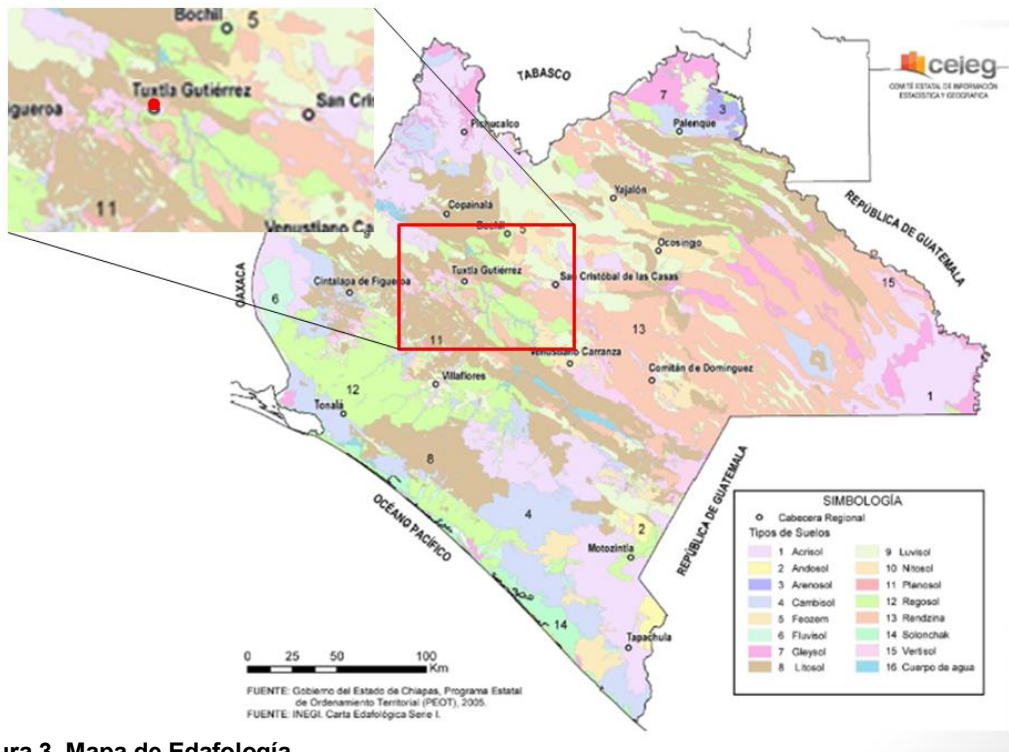

Figura 4. Mapa de Hidrología

Clima y temperatura.

Los climas existentes en el municipio son: cálido húmedo con lluvias todo el año que abarca el 78.46% y semicálido húmedo con lluvias en verano, que ocupa el 21.54% de la superficie municipal.

En los meses de mayo a octubre, la temperatura mínima promedio va de los 9°C a los 21°C, mientras que la máxima promedio oscila entre 21°C y 34.5°C. En el periodo de noviembre - abril, la temperatura mínima promedio va de 6°C a 18°C, y la máxima promedio fluctúa entre 18°C y 27°C. En los meses de mayo a octubre, la precipitación media fluctúa entre los 1700 mm y los 2300 mm, y en el periodo de noviembre abril, la precipitación media va de los 1000 mm a 1200 mm.

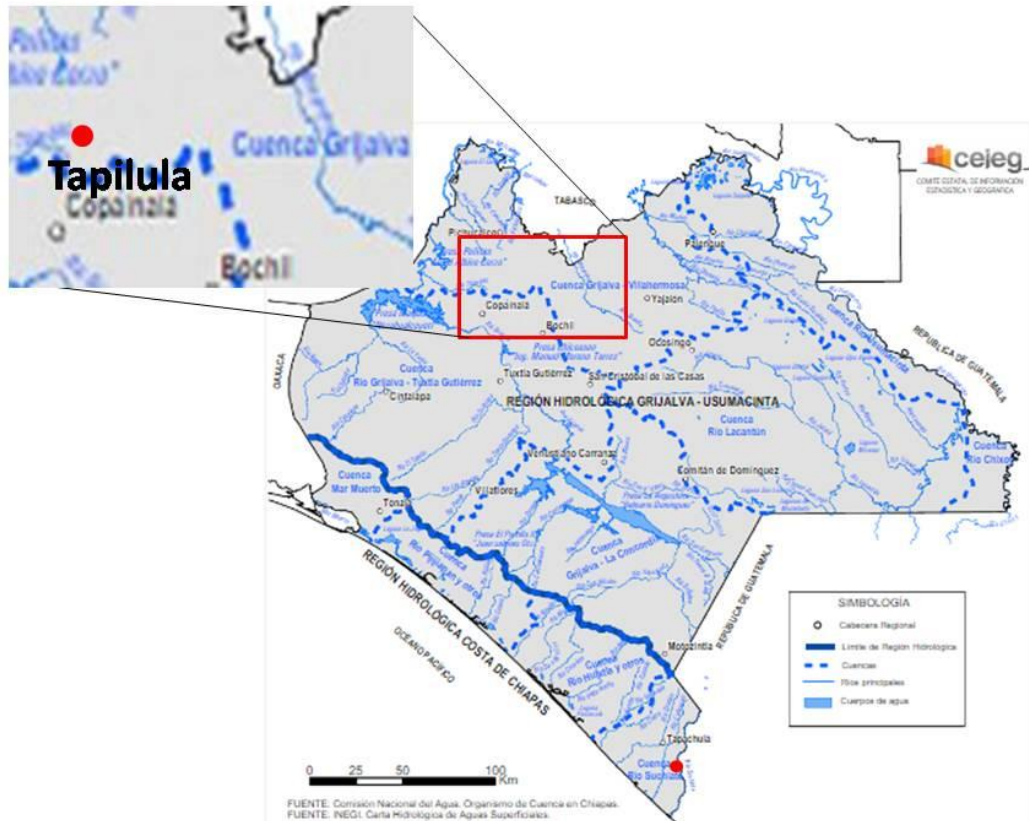
3.4.4. Funcionalidad de los servicios ambientales o sociales.

Dentro de los servicios ambientales ofrecidos en el área de influencia que fueron considerados al momento de realizar este estudio se encuentran el ciclo de nutrientes y la biodiversidad. Sin embargo, la calidad de estos servicios se consideró como baja debido a que en el entorno donde se encuentra el área de

influencia no existen condiciones ambientales relevantes, lo cual será explicado con mayor detalle en el diagnóstico ambiental.

En el aspecto social y de acuerdo a Consejo Nacional de Población (CONAPO) y al Sistema Nacional de Información Municipal (SNIM), el municipio tiene un grado de marginación medio; debido a que es una zona semiurbana, cuenta con todos los servicios básicos, además de centro de abastecimiento de alimentos, la zona donde se ubica la estación de servicio es una vía que comunica a Tapilula con otras localidades.

3.4.5. Diagnóstico ambiental.

Para la elaboración de este diagnóstico se tomaron en cuenta las características ambientales y sociales específicas de la zona en la que se encuentra ubicada la estación de servicio y cómo éstas interaccionan entre sí.

Flora

La cubierta vegetal es el elemento más importante en los procesos que se llevan a cabo en el ambiente; la flora que existía en la zona de influencia de la estación de servicio estaba conformada por vegetación secundaria: arbustos y maleza, sin embargo, con la construcción de las vías de comunicación y el crecimiento de la población, esta vegetación fue removida durante la construcción de lo que se ha mencionado, es por ello que la operación de la estación de servicio no afecta significativamente a la flora del lugar. Por otra parte, desde el diseño de la estación, se destinaron espacios para áreas verdes, las cuales están ocupadas por arboles, palmeras y arbustos.

Fauna

Debido al crecimiento población y a la construcción de las vías de comunicación, la cubierta vegetal fue removida, por ende las especies animales fueron desplazadas a otras áreas, por lo que la estación de servicio no es un factor que cause el desplazamiento de la fauna.

Suelo

El suelo dominante en el área de influencia de la estación de servicio es litosol, el cual se caracteriza por tener suelos muy delgados, su espesor es menor de 10 cm, descansa sobre un estrato duro y continuo, tal como roca, tepetate o caliche endurecido, su fertilidad natural y la susceptibilidad a la erosión es variable, a fin de evitar riesgos en la estación de servicio se realizaron actividades de obra civil para prevenir daños a las instalaciones así como a los alrededores de la estación de servicio.

Aire

La estación de servicio está ubicada dentro de la región económica Norte del estado, es por ello que no se cuentan con registros o mediciones de contaminantes a la atmosfera. De acuerdo al Instituto Nacional para el Federalismo y el Desarrollo Municipal (INAFED), Tapilula es un municipio semiurbano, es decir, las actividades de la población no sobrepasan la capacidad de los recursos naturales para mantener un equilibrio entre la emisión de contaminantes a la atmosfera y su captación por medio de los arboles; por lo que se determina que la calidad del aire es buena, además de no presentan actividades industriales, es por ello que no se han registrado problemas en la salud a causa de la calidad del aire.

Se considera que puede haber un impacto por la operación de la estación de servicio a causa del funcionamiento de la planta de emergencia (que genera gases de combustión), la descarga y despacho de combustible, responsables de la emisión de vapores de gasolina y las aguas residuales que generan gas metano, estas emisiones son reducidas a través de medidas de mitigación asentados en este documento.

Agua.

El cuerpo de agua más cercano a la estación de servicio está a una distancia aproximada de 1 km. La estación de servicio no es considerada como un riesgo al cuerpo de agua debido a que las aguas residuales que generan por los servicios sanitarios son enviados a las tuberías que desembocan en el drenaje municipal mientras que, las aguas residuales que fueron utilizadas en zonas de despacho y descarga de combustible antes de desembocar en el drenaje municipal son conducidas a una trampa de grasas en donde los residuos son atrapados y almacenados en contenedores hasta su recogida por parte de una empresa autorizada por SEMARNAT.

Clima.

El clima puede representar serias afectaciones en cuanto a la operación de la estación de servicio. En el municipio se presentan lluvias durante el año, por lo que puede provocar la acumulación de agua en las áreas de almacenamiento y representar un riesgo; es por ello que, como medida de mitigación se cuenta con sensores para vigilar el nivel de la misma, minimizando las posibilidades de daño a causa de la lluvia. En relación al incremento de la temperatura ambiente, en la estación de servicio se cuentan con sensores de temperatura que informan el aumento de la misma en la zona de almacenamiento. Para finalizar en este aspecto se establece que la estación de servicio no es un factor que influya en las condiciones del clima y sus variaciones.

Paisaje.

La estación de servicio se encuentra ubicada en una zona en crecimiento poblacional, por lo que el paisaje desde años anteriores ha sufrido modificaciones, es por ello que se ha considerado que la operación de la estación de servicio no repercute en este aspecto, además, las instalaciones de la estación se encuentran limpias y en buen estado además de tener áreas verdes lo que favorece en la visualización del lugar.

Socio-económico

La población económicamente activa (PEA) representa el 28% de la población total del municipio, de la cual el 56.09 % se dedica a actividades agropecuarias, sin que estas puedan ser industrializadas ya que trabajan para consumo propio; el 9.21 % a la industria, el 34.70 % al comercio y servicios. 1,071 personas se emplean en tiendas comerciales, restaurantes y hoteles, sistemas educativos particulares, servicios médicos, empresas dedicadas a la recreación y el deporte entre otras. Como bien se menciona, entre las actividades se encuentra el comercio y es en esta actividad económica, en la que se considera está la estación de servicio de modo, que representa una fuente de empleo y favorece el desarrollo de la región gracias a los empleos que genera tanto directos como indirectos.

Tomando en cuenta que la región es semiurbana, y que la localización de la estación de servicio es en una zona transitada, el impacto socioeconómico es positivo, ya que mejora la disponibilidad de combustibles, los cuales son utilizados en la mayoría de las actividades económicas.

Calidad ecológica

La calidad ecológica de los recursos naturales pretende medir el mantenimiento de los procesos geocológicos dentro de un ecosistema o unidad natural. En cierto grado mide el nivel de uso antropogénico de los recursos naturales.

La estación de servicio se encuentra ubicada en una zona que se considera tiene una calidad ecológica media, debido a que la mayor parte de la vegetación ha sido removida a causa de la densidad poblacional, es por ello que se considera que la operación de la estación de servicio no influye en la calidad ecológica actual de la zona.

Calidad ecológica

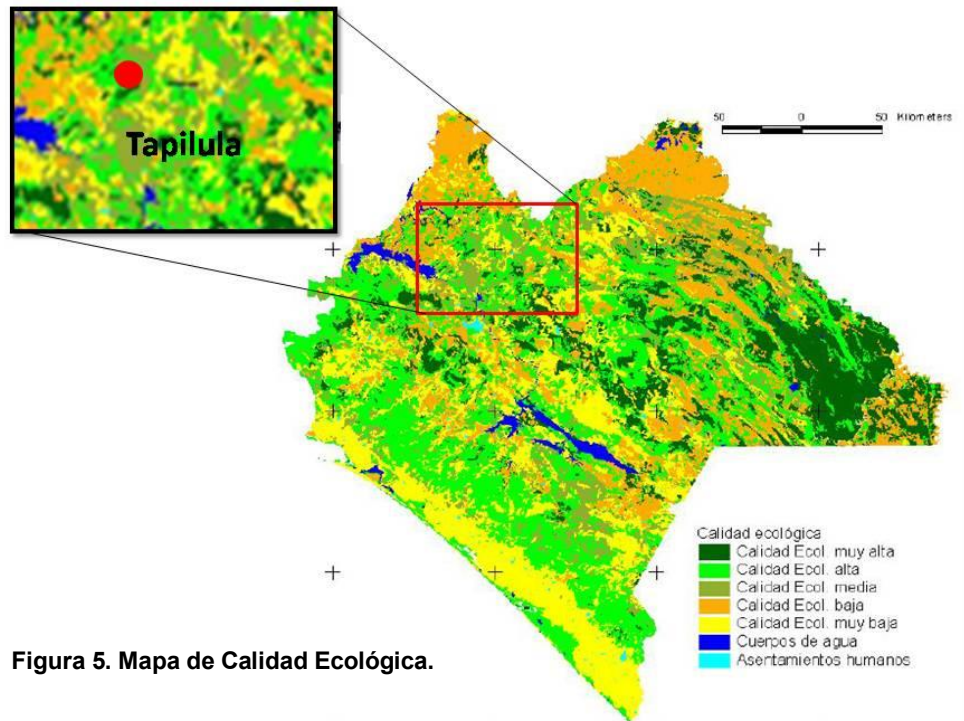

Fragilidad ambiental

En términos generales, la fragilidad ambiental es la capacidad intrínseca de un área, unidad, territorio, de enfrentar agentes de cambio, basado en la fortaleza de sus componentes y la capacidad de regeneración del medio. Esta capacidad está determinada a través de la resiliencia y resistencia del entorno.

El área de influencia se considera como una zona de fragilidad media y en menor porción muy alta, por lo que se debe tomar en cuenta que, en caso de abandono de sitio, el área que ocupa la estación requerirá de los procesos de recuperación, que es la expansión natural de la cobertura forestal sobre áreas que tenían un uso de suelo. No obstante, se tiene planeado mantener la estación en funcionamiento por un periodo indeterminado, sin considerar una expansión a corto o mediano plazo, por lo que a pesar de su fragilidad, no se estima un impacto relevante y/o negativo.

Fragilidad Ambiental



Figura 6. Mapa de fragilidad natural.

Potencial urbano

La zona de influencia en donde se ubica la estación, se considera como aceptable a pesar de que en el municipio se presentan limitaciones severas y menores para el establecimiento seguro de los asentamientos humanos; por lo cual se realizaron las actividades de obra civil necesarias a fin de evitar afectaciones en el predio que ocupa la estación de servicio. De acuerdo a la calidad ambiental y fragilidad ecológica que se ha mencionado, se considera que el establecimiento de la estación de servicio beneficia a la población en el aspecto económico.

Potencial urbano

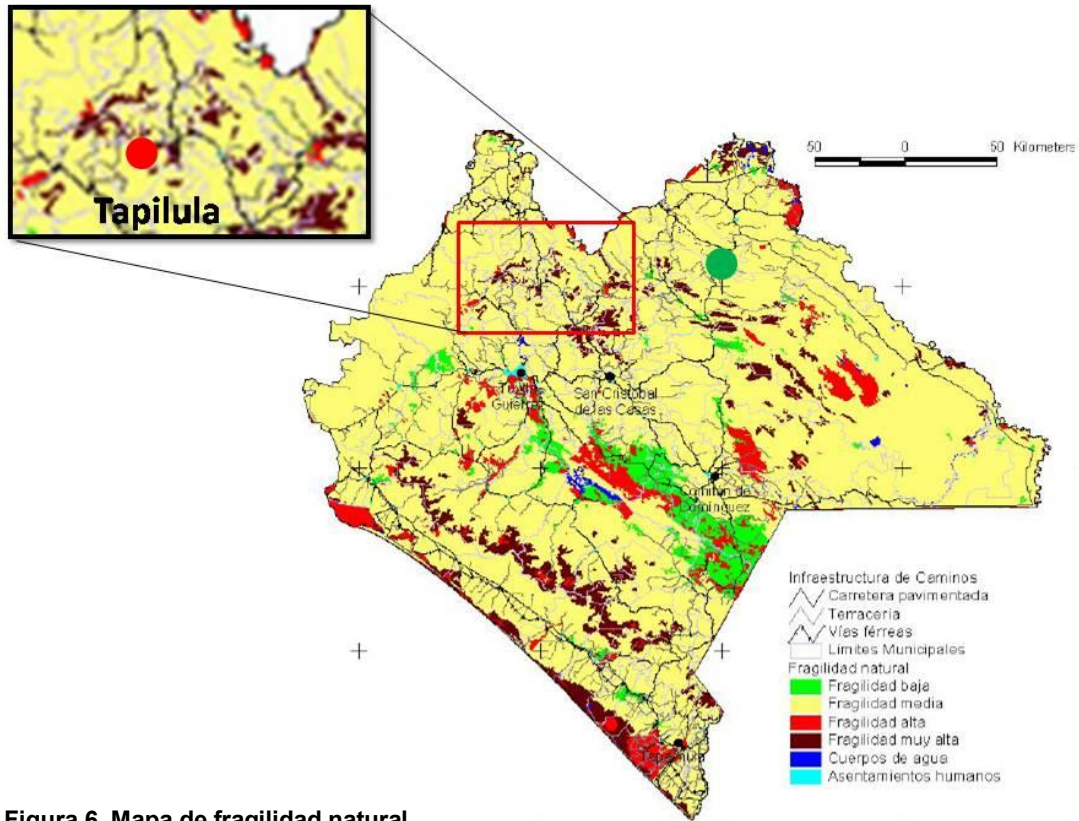

Figura 7. Mapa de potencial urbano de los suelos

3.5. Identificación de los impactos ambientales

El objetivo general de esta sección es la identificación y valoración que tendrán los impactos producidos por las actividades de operación y mantenimiento de la estación de servicio para el medio ambiente. A partir de esta sección se intenta predecir y evaluar las consecuencias que estas actividades tendrán sobre el entorno en el que se ubica, a fin de analizar las medidas de prevención y/o mitigación de sus efectos.

Es importante tener en cuenta que las especificaciones y normas bajo las que se construyó la instalación y bajo las cuales opera actualmente, aseguran, desde el inicio, la prevención y mitigación de impactos, principalmente los referidos a la seguridad ambiental y laboral.

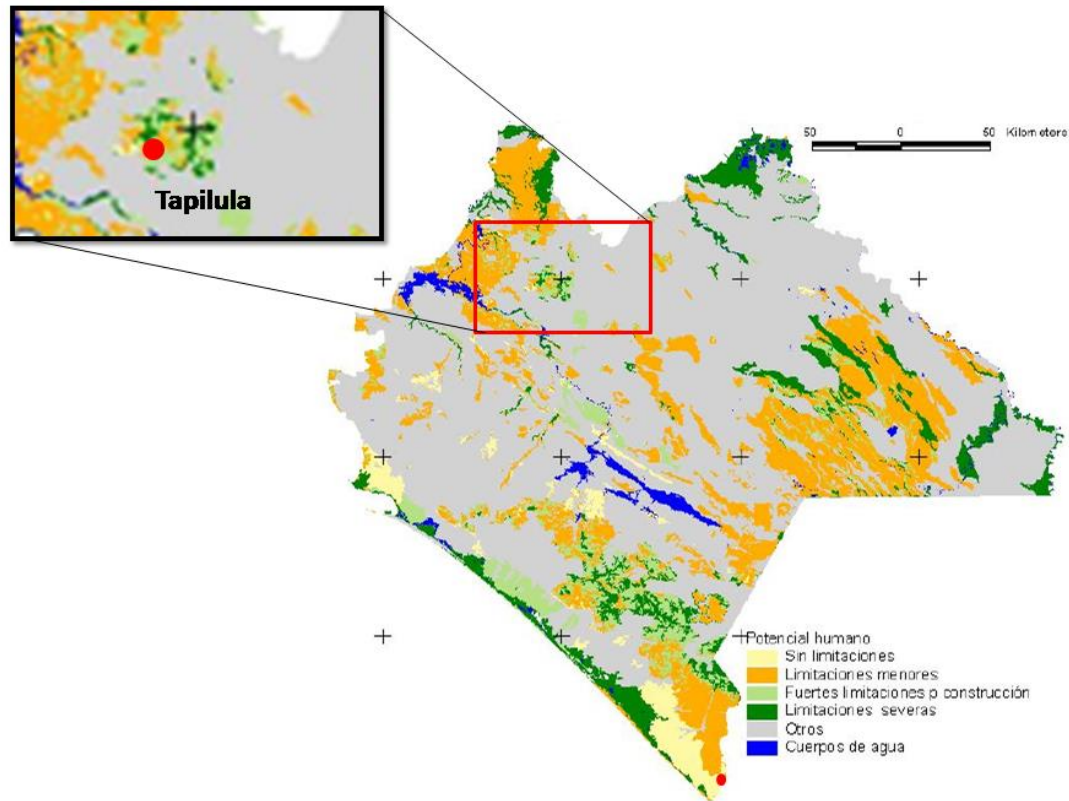
Como se ha podido apreciar anteriormente, el proyecto se encuentra en un entorno modificado, por lo que los impactos no tendrán incidencias significativas sobre los valores ecológicos típicos, tales como flora, fauna, paisaje o recursos

naturales. Los conceptos del medio ambiente potencialmente impactantes se describirán más adelante.

3.5.1. Método para evaluar los impactos ambientales.

Debido a que la etapa de interés es la operación de la estación de servicio, se optó por evaluar los impactos ambientales a mediano y largo plazo. El método que se utilizó, fue la matriz de Leopold, la cual es un modelo de evaluación basado en el método de las matrices causa – efecto. El principal objetivo de este método es garantizar que los impactos de diversas acciones sean evaluados y propiamente considerados en la etapa de operación del proyecto.

El análisis del impacto ambiental requiere la definición de dos aspectos de cada una de las acciones que puedan tener un impacto sobre el medio ambiente. El primer aspecto es la magnitud del impacto sobre sectores específicos del medio ambiente, es decir el sentido de grado, tamaño o escala. El segundo aspecto es la importancia de las acciones propuestas sobre las características y condiciones ambientales específicas.

La matriz de Leopold tiene en el eje horizontal las acciones que causan impacto ambiental, mientras que en el eje vertical se incluyen las condiciones ambientales existentes que puedan verse afectadas por esas acciones.

Las condiciones ambientales que se analizaron se dividen en tres:

- Características físico químicas. Agua, suelo y aire.
- Medio biótico. Flora, fauna y paisaje
- Medio socio-económico. Empleos, ubicación y accesos.

Es importante resaltar que las acciones que se consideran y se discuten incluyen únicamente la etapa de operación, no se considera una fase de abandono de sitio porque no se tienen actividades extractivas que agoten los recursos naturales, ni se realizan actividades que impacten específicamente al suelo.

La matriz de Leopold se llenó como se describe a continuación:

Se colocó una barra diagonal (/) en cada casilla donde se espera una interacción significativa.

Se evaluaron las casillas marcadas y se colocó un número entre 1 y 10 en la esquina superior izquierda de cada casilla para indicar la magnitud relativa de los efectos (1 representa la menor magnitud y 10 la mayor magnitud). Asimismo, se colocó un número entre 1 y 10 en la esquina inferior derecha para indicar la importancia relativa de los efectos.

Posterior a esto, se evaluaron los números que se colocaron en las casillas y se elaboró una matriz reducida, donde sólo se incluyen las acciones y factores que se identificaron como interactuantes. Los impactos negativos se marcaron con color naranja, mientras que los positivos con color azul.

Al final se suman las cantidades establecidas en magnitud y se realiza una relación entre impactos positivos y negativos. Si la suma da como resultado un número positivo, se determina que el impacto general será positivo, de lo contrario, si el número da negativo, se determina que el impacto del proyecto para el medio que lo rodea será negativo.

3.5.2. Identificación, prevención y mitigación de los impactos ambientales.

A continuación, se muestra la matriz de Leopold, con las acciones y condiciones ambientales consideradas para la evaluación del impacto ambiental provocado por la operación de la Estación de Servicio “Gasolinera Tapilula, S.A. de C.V.”.

FACTORES AMBIENTALES AFECTADOS		MATRIZ DE LEOPOLD										Suma						
		Operación y mantenimiento								Positivos	Negativos							
		Descarga combustible	Despacho de combustible	Mantenimiento a las instalaciones	Requerimientos de agua potable	Planta de emergencia	Disposición de residuos sólidos urbanos	Disposición de residuos peligrosos	Disposición de aguas residuales									
Medio físico																		
Agua	Superficial	Calidad	2	1	2	2	1	1			1	1	2	1	3	1	11	
		Cantidad	2	2	1	1	1	1	4	1					2	2	10	
	Subterránea	Calidad																
		Cantidad																
Suelo	Erosión																	
	Calidad		1	2	1	1					2	2	3	3	3	2	10	
		Residuos		1	2	1	2				1	2			2	1	5	
Aire	Calidad	Gases							1	2	2	2		1	1		4	
		Vapores de gasolina	2	2	1	2											3	
Medio biótico																		
Flora																		
Fauna																		
Paisaje					3	3										3		
Medio Socioeconómico																		
Empleo		9	8	9	9	8	7	3	2	1	1	4	3	3	2	4	2	41
Ubicación y acceso		2	1	1	2												3	
Urbanización		4	1	4	2												8	
Simbología		Impacto positivo												Subtotal	55	43		
		Impacto negativo												Total	12			

Figura 8. Matriz de Leopold

Los factores ambientales que no son afectados por la operación de la estación de servicio son: el agua subterránea, ya que las aguas residuales producidas en la estación de servicio son conducidas al drenaje municipal por una red de tuberías, de modo que no son vertidas a cuerpos de agua o al suelo; no se consideran afectaciones al suelo (erosión), ya que la estación de servicio opera únicamente dentro de la superficie construida. Finalmente en lo que respecta a la flora y fauna no se considera un impacto debido a que la zona de influencia de la estación se ha modificado por el crecimiento poblacional.

Tomando en cuenta los aspectos anteriores, se presenta a continuación la matriz de Leopold simplificada para facilitar la discusión de la misma.

MATRIZ DE LEOPOLD																			
ACTIVIDADES FACTORES AMBIENTALES AFECTADOS			Operación y mantenimiento							Suma									
			Descarga combustible	Despacho de combustible	Mantenimiento a las instalaciones	Requerimientos de agua potable	Planta de emergencia	Disposición de residuos sólidos urbanos	Disposición de residuos peligrosos	Disposición de aguas residuales	Positivos	Negativos							
Medio físico																			
Agua	Superficial	Calidad	2	1	2	2	1	1			1	1	2	1	3	1		11	
		Cantidad	2	2	1	1	1	1	4	1					2	2		10	
Suelo		Calidad	1	2	1	1				2	2	3	3	3	2		10		
		Residuos	1	2	1	2				1	2			2	1		5		
Aire	Calidad	Gases							1	2	2	2		1	1		4		
		Vapores de gasolina	2	2	1	2											3		
Medio biótico																			
		Paisaje					3	3								3			
Medio Socioeconómico																			
		Empleo	9	8	9	9	8	7	3	2	1	1	4	3	3	2	4	2	41
		Ubicación y acceso	2	1	1	2											3		
		Urbanización	4	1	4	2										8			
		Simbología	Impacto positivo								Subtotal		55	43					
			Impacto negativo								Total		12						

Figura 9. Matriz de Leopold simplificada.

Características físicas y químicas.

Agua.

- Superficial.

El agua que es utilizada en la estación de servicio proviene del Sistema Municipal de Agua Potable y Alcantarillado, se estima que el gasto promedio de agua al día alcanza los 3,000 litros. Se usa principalmente en servicios sanitarios,

mantenimiento de instalaciones, así como el lavado de áreas afectadas en caso de derrame.

Se considera que el gasto de agua al día es elevado, por ello se fomenta el uso moderado y racional del agua, además se realizan revisiones periódicas de llaves, mangueras y depósitos sanitarios, para evitar fugas de agua.

Por las características del agua residual de la estación de servicio, se estableció una red de tuberías que está dividida en dos líneas; en la primer línea desemboca el agua proveniente de servicios sanitarios y en la segunda se transporta el agua proveniente de lavado de áreas hacia la trampa de combustibles para separar el agua de los residuos aceitosos, una vez contenidos los residuos, el agua es descargada al drenaje municipal.

El cuerpo de agua más cercano a la estación de servicio se encuentra a una distancia aproximada de un kilometro por lo que la actividad de la estación de servicio no representa algún daño para este.

Suelo.

- Calidad y Residuos.

De acuerdo a la actividad de la estación de servicio, es posible que existan derrames a causa de la mala operación (derrame de combustible), lo que puede ocasionar daños a la calidad del suelo, es por ello que se han implantado procedimientos efectivos para la descarga y el despacho de combustible, con la finalidad de reducir los riesgos en cuestión de suelo, además que, el suelo se encuentra cubierto por concreto hidráulico, el cual es impermeable.

Con la operación y el mantenimiento de las instalaciones se generan residuos, los cuales son: sólidos urbanos y residuos peligrosos; los residuos sólidos urbanos son principalmente papel, cartón y residuos orgánicos, estos son almacenados hasta su recogida para su tratamiento o disposición final; en lo que respecta a los residuos peligrosos, estos son contenidos para posteriormente ser recolectados por una empresa autorizada por SEMARNAT. De acuerdo a lo anterior, la estación de servicio genera residuos; sin embargo, estos no ocasionan un daño directo o significativo en la estación como en la zona de influencia ya que tienen una adecuada disposición final.

Aire.

Las emisiones a la atmosfera por parte de la estación de servicio son: vapores de gasolina, los cuales provienen de la descarga y despacho de combustible; sin

embargo, como medida de mitigación se ha establecido un sistema para la recuperación y control de las emisiones de vapores de gasolina generados durante la transferencia de combustible, con dicho sistema se reduce eficazmente la emisión a la atmósfera por esta actividad.

También se ha considerado que el gas generado (gas metano) por la descomposición de residuos orgánicos y las aguas residuales, afecta en menor medida la calidad del aire; ya que ambos residuos son almacenados por periodos cortos de tiempo en la estación. Con la finalidad de reducir la generación de gas, se procura reducir la cantidad de residuos generados, a fin de disminuir el volumen de gas emitido.

La calidad del aire resulta afecta debido a que se cuenta con una planta de emergencia que genera gases de combustión durante su funcionamiento; sin embargo, cabe mencionar que es usada escasamente ya que, es operada ante la interrupción del servicio eléctrico, debido a esto, la magnitud en la matriz es poco significativa.

Medio biótico.

- Paisaje.

Como parte del diseño de construcción de la estación de servicio, se establecieron áreas verdes, las cuales tienen arboles, palmeras y arbustos, además que las instalaciones se mantiene en buen estado, de modo que propicia un impacto positivo al mejorar significativamente la estética del entorno.

Medio socioeconómico.

- Empleo.

En este rubro se considera un impacto positivo, ya que se han generado 10 empleos directos, además de que se generan aproximadamente 40 empleos indirectos. De acuerdo al Plan Municipal de Desarrollo de Tapilula, el 34.7% de la población activa, trabaja en el sector terciario, de modo que se considera que la estación de servicio influye positivamente, ya que el combustible es utilizado en las actividades económicas para el desarrollo de las actividades. Además, la generación de empleos reduce la migración de los habitantes del municipio.

- Ubicación y acceso.

La estación de servicio se encuentra ubicada en una zona estratégica para el acceso de clientes a las instalaciones, además no afecta el tránsito vehicular en la zona; dada esta situación, la ubicación de la estación impacta positivamente ya

que facilita el acceso de combustible en la zona. Por otro lado, el funcionamiento y ubicación de la gasolinera evita la venta clandestina de combustible, reduciendo los riesgos por el mal manejo de la misma.

- Urbanización.

La Estación de Servicio genera empleos y contribuye al crecimiento económico de la región; sin embargo, es necesario mencionar que en caso de mala operación de la estación de servicio, se podrían ocasionar incendios, los cuales se presentan cuando se cumplen con las características del triángulo de fuego (calor, oxígeno y combustible) y pueden causar afectaciones a la atmosfera, vegetación cercana así como las construcciones que están alrededor de la estación, es por ello que se cuenta con medidas de seguridad y de protección contra incendios, tales como: equipos de detección de fugas y derrames, equipos de detección y combate de incendios y capacitación constante al personal para combatirlos.

Para finalizar y de acuerdo a la puntuación obtenida en la matriz, se establece que el impacto ambiental que genera la operación de la estación de servicio en la zona es **POSITIVO**; sobre todo en la parte socioeconómica. Sin embargo, se tienen en cuenta medidas de mitigación que ayudarán a mejorar cada una de las actividades realizadas en la estación de servicio.

3.5.3. Procedimientos para supervisar el cumplimiento de la medida de mitigación.

A continuación se presentan las medidas de mitigación propuestas para reducir los impactos negativos, y los procedimientos para llevarlas a cabo.

Riesgo ambiental	Medida de mitigación	Procedimiento para supervisar su cumplimiento.
Contaminación del suelo por derrame de combustible en zona de descarga y despacho.	Aplicar los procedimientos de despacho y descarga de combustible. Rejillas y trampas de combustible para contener los derrames.	Capacitar a los trabajadores para la aplicación de los procedimientos de descarga y despacho. Revisar frecuentemente que se apliquen correctamente los procedimientos (registros o bitácoras).

		Mantener registros de limpieza de rejillas y trampas para asegurar su buen funcionamiento.
Contaminación del suelo por residuos sólidos urbanos.	Enviar los residuos a un lugar destinado para su disposición final	Mantener un convenio con un camión recolector y asegurarse de que se lleven todos los residuos sólidos urbanos.
Contaminación del suelo y agua por residuos peligrosos.	Mantener los residuos peligrosos en los contenedores destinados para ello y entregarlos a una empresa con autorización de la SEMARNAT para transporte de residuos peligrosos.	Llevar un control de la generación de residuos, mediante bitácoras y/o manifiestos de recolección y transporte.
Afectación de la disponibilidad de agua en la región.	Atenerse a las órdenes establecidas por las autoridades correspondientes de agua en el municipio	Mantener recibos de pago y/o contratos de agua potable.
Emisión de vapores de gasolina a la atmósfera.	Se utiliza el sistema de recuperación de vapores fase I. En caso de requerirse se pondrá en funcionamiento el sistema de recuperación de vapores fase II.	Verificar mediante revisiones periódicas la hermeticidad de los tanques y líneas del producto.
Emisión de gases de combustión.	Asegurarse de que la planta de emergencia y la trampa de combustibles funcionen	Contar con registro del mantenimiento y limpieza de la planta de emergencia y

	correctamente, para evitar una mayor generación de emisiones.	trampa de combustibles.
Incendio.	Seguimiento al plan de atención a emergencias. Capacitar constantemente al personal en prevención y combate contra incendios. Mantener en buen estado los equipos de detección y combate de incendios.	Realización de simulacros de incendios. Mantener registros de los cursos otorgados a los trabajadores. Mantener registros de la revisión y mantenimiento a los equipos de detección y combate contra incendio.

3.6. Plano de localización del área en la que se presente realizar el proyecto.

Esta información será proporcionada a través de un anexo.

3.7. Condiciones adicionales.

No se consideran condiciones adicionales, ya que el impacto de la estación de servicio es positivo, además de que se considera que, con el cumplimiento de los procedimientos de seguridad, la aplicación del plan de atención a emergencias y el seguimiento a las medidas de mitigación propuestas, se puede llevar a cabo la operación de la Estación de Servicio, sin afectar considerablemente las condiciones ambientales señaladas anteriormente.

4. BIBLIOGRAFÍA

INEGI. (2011). Región VII Bosques (pp. 2-17). Tapilula, Chiapas: Subsecretaría de planeación, presupuesto y egresos.

Instituto de Población y Ciudades Rurales, (2011). Perfil Sociodemográfico de los municipios de Tapilula (pp. 3-6).

Suelos. (2016) (1st ed., pp.1-2). España.

Determinación del Índice Dow de fuego y explosión. Cual_221. (2016). Proteccioncivil.es. Retrieved 6 september 2016, from http://www.proteccioncivil.es/catalogo/carpeta02/carpeta22/guiatec/Metodos_cualitativos/cuali_221.htm

Evaluación del Impacto Ambiental. (2013). Argentina.

Conesa Fernández- Vitora, V. (1995) Guía metodológica para la evaluación del impacto ambiental. Editorial Mundi Prensa. Madrid, España

De la Rosa. J. L. (1989). Geología del Estado de Chiapas. Editorial HARLA S.A. DE C.V. México. D.F

Reglamento de la ley general del equilibrio ecológico y la protección al ambiente contra la contaminación originada por la emisión de ruido.

Gerencia de Comunicación Social y Relaciones Públicas del Instituto Mexicano del Petróleo. IMP Realiza Evaluación de Sistemas de Recuperación de Vapores en Estaciones de Servicio. Petroquimex: La revista de la industria petrolera (pp. 24-29).

Snim Web. (2016). <http://www.snim.rami.gob.mx/> revisado el 20 de Noviembre de 2016

5. ANEXOS

- Acta Constitutiva.
- RFC de la Empresa.
- RFC del Representante Legal.
- CURP del Representante Legal.
- Responsable del informe.
- Plano de Conjunto.
- Diagrama de Procedimientos.
- Certificado de Tanques.
- Memorias Técnicas.
- Mapa de Microlocalización.
- Carta Topográfica.
- Fotos de la Zona.
- Hojas de Seguridad.

ACTA CONSTITUTIVA

RFC DE LA EMPRESA

**RFC DEL
REPRESENTANTE
LEGAL**

**CURP DEL
REPRESENTANTE
LEGAL**

**RESPONSABLE DEL
INFORME**

PLANO DE CONJUNTO

DIAGRAMA DE PROCEDIMIENTO

CERTIFICADO DE TANQUES

MEMORIAS TÉCNICAS

MAPA DE MICROLOCALIZACIÓN

CARTA TOPOGRÁFICA

HOJAS DE SEGURIDAD

FOTOS DE LA ZONA