

## CONTENIDO

I.	DATOS GENERALES DEL PROYECTO, DEL PROMOVENTE Y DEL RESPONSABLE .....	3
I.1.-	PROYECTO .....	3
I.1.1.-	Nombre del proyecto .....	3
I.1.2.-	Ubicación del Proyecto .....	3
I.1.3.	Tiempo de Vida Útil del Proyecto.....	4
I.1.4.-	Documentación Legal.....	4
I.2.-	PROMOVENTE.....	4
I.3.-	RESPONSABLE DE LA ELABORACIÓN DEL ESTUDIO .....	5
II.-	DESCRIPCIÓN DEL PROYECTO .....	6
II.1.-	INFORMACIÓN GENERAL DEL PROYECTO .....	6
II.1.1.	Naturaleza del proyecto.....	6
II.1.2.	Selección del sitio .....	6
II.1.3.	Ubicación Física del proyecto .....	7
II.1.4.-	Inversión Requerida .....	8
II.1.5.	Dimensiones del proyecto .....	8
II.1.6.	Uso actual del suelo y/o cuerpos de agua en el sitio del proyecto y sus colindancias.....	9
II.1.7.	Urbanización de área y servicios requeridos.....	9
II.2.	CARACTERÍSTICAS PARTICULARES DEL PROYECTO .....	10
II.2.1.	Programa general de trabajo.....	10
II.2.2.	Preparación del sitio .....	10
II.2.3.	Obras y actividades provisionales del proyecto.....	10
II.2.4.	Etapa de construcción.....	11
II.2.5.	Etapa de operación y mantenimiento .....	17
II.2.6.	Obras Asociadas Al Proyecto .....	20
II.2.7.-	Etapa De Abandono Del Sitio .....	20
II.2.8.-	Utilización De Explosivos .....	21
II.2.9.-	Generación, Manejo Y Disposición De Residuos Sólidos, Líquidos Y Emisiones A La Atmósfera.....	21
II.2.10.-	Infraestructura Para El Manejo Y La Disposición Adecuada De Los Residuos .....	28
III.-	VINCULACIÓN CON ORDENAMIENTOS JURÍDICOS APLICABLES Y REGULACIÓN DE USO DE SUELO .....	29
III.1.-	PLANES DE ORDENAMIENTO ECOLÓGICO .....	29
III.2.-	PLANES Y PROGRAMAS DE DESARROLLO URBANO .....	33
III.3.-	NORMAS OFICIALES MEXICANAS .....	35
III.4.-	DECRETOS Y PROGRAMAS DE ÁREAS NATURALES PROTEGIDAS .....	36
III.5.-	REGIONES PRIORITARIAS CONABIO .....	37
IV.-	DESCRIPCIÓN DEL SISTEMA AMBIENTAL Y PROBLEMÁTICA AMBIENTAL DETECTADA EN EL ÁREA DE INFLUENCIA .....	39

IV.1.- DELIMITACIÓN DEL ÁREA DE ESTUDIO .....	39
IV.1.1.- SISTEMA AMBIENTAL.....	39
IV.1.2.- Delimitación del Área de Influencia .....	40
IV.2.- CARACTERIZACIÓN Y ANÁLISIS DEL SISTEMA AMBIENTAL .....	41
IV.2.1.- Aspectos abióticos .....	41
IV.2.2.- Aspectos bióticos.....	50
IV.2.3.- Paisaje .....	54
IV.2.4.- Medio Socioeconómico .....	57
IV.2.5.- Diagnóstico ambiental.....	65
V. IDENTIFICACIÓN, DESCRIPCIÓN Y EVALUACIÓN DE IMPACTOS AMBIENTALES .....	68
V.1. METODOLOGÍA PARA IDENTIFICAR Y EVALUAR IMPACTOS AMBIENTALES .....	68
V.1.1. Indicadores de Impacto y lista indicativa .....	68
V.1.2. Criterios y Metodologías de Evaluación .....	72
FACTORES AMBIENTALES AFECTADOS .....	80
ACTIVIDADES CAUSANTES DEL IMPACTO AMBIENTAL.....	83
Conclusión: .....	86
VI.- MEDIDAS PREVENTIVAS Y DE MITIGACIÓN DE LOS IMPACTOS AMBIENTALES .....	87
VI.1. MEDIDAS PREVENTIVAS Y DE MITIGACIÓN .....	89
VI.2. IMPACTOS RESIDUALES .....	94
VII.- PRONOSTICOS AMBIENTALES .....	95
VII.1. PRONÓSTICO DEL ESCENARIO .....	95
VII.2. PROGRAMA DE VIGILANCIA AMBIENTAL .....	96
VII.3. CONCLUSIONES.....	100
VII.4. BIBLIOGRAFÍA.....	101
VIII.- IDENTIFICACIÓN DE LOS INSTRUMENTOS METODOLÓGICOS Y ELEMENTOS TÉCNICOS QUE SUSTENTAN LA INFORMACIÓN SEÑALADA EN LAS FRACCIONES ANTERIORES .....	102
VIII.1.- Formatos de Presentación .....	102
VIII.1.1.- Planos .....	102
VIII.1.2.- Anexo Fotográfico .....	102
VIII.1.3.- Listas de flora y fauna.....	108
VIII.1.4.- Otros anexos.....	108

I. DATOS GENERALES DEL PROYECTO, DEL PROMOVENTE Y DEL RESPONSABLE

I.1.- PROYECTO

I.1.1.- NOMBRE DEL PROYECTO

ESTACION DE CARBURACION -CHALCO - COVADONGA

I.1.2.- UBICACIÓN DEL PROYECTO

<b>Calle y Número</b>	Calle José María Morelos y Pavón No. 322
<b>Colonia</b>	Covadonga
<b>Municipio</b>	Chalco
<b>Estado</b>	México
<b>Código Postal</b>	56607



(1, 2)

Planos de Localización (Página siguiente)

---

### I.1.3. TIEMPO DE VIDA ÚTIL DEL PROYECTO

Etapa	Duración Aproximada
Preparación del Sitio	4 semanas
Construcción del Sitio	15 semanas
Etapa de Operación	50 años

---

### I.1.4.- DOCUMENTACIÓN LEGAL



Se anexa la documentación legal

## I.2.- PROMOVENTE

### Datos

Nombre (Persona Física)	[REDACTED]
RFC	[REDACTED]

**Dirección del promovente** Nombre y Registro Federal de Contribuyentes de persona física, artículo 113 fracción I de la LFTAIP y artículo 116 primer párrafo de la LGTAIP.

Calle y Número	[REDACTED]
Colonia	[REDACTED]
Municipio	[REDACTED]
Estado	[REDACTED]
Código Postal	[REDACTED]
Teléfono	[REDACTED]
e-mail	[REDACTED]

Registro Federal de Contribuyentes y Clave Única de Registro de Población del responsable técnico, artículo 113 fracción I de la LFTAIP y artículo 116 primer párrafo de la LGTAIP.

### I.3.- RESPONSABLE DE LA ELABORACIÓN DEL ESTUDIO

Nombre del Responsable Técnico de la elaboración del estudio

**Ing. Adolfo Eduardo Vela Cuevas**

RFC del responsable técnico de la elaboración del estudio

CURP del responsable técnico de la elaboración del estudio

Cédula profesional del responsable técnico de la elaboración del estudio  
**3423592**

#### DIRECCIÓN DEL RESPONSABLE DEL ESTUDIO:

Calle y número:

Colonia:

Código Postal:

Entidad Federativa:

Municipio:

Teléfono:

Domicilio, teléfono y correo electrónico del responsable del estudio, artículo 113 fracción I de la LFTAIP y artículo 116 primer párrafo de la LGTAIP.

Correo electrónico:

Perito en Protección Ambiental **Reg. 516 – CONIQQ - 2003**

## II.- DESCRIPCIÓN DEL PROYECTO

### II.1.- INFORMACIÓN GENERAL DEL PROYECTO

#### II.1.1. NATURALEZA DEL PROYECTO

##### Estación de Carburación

La **Estación de Gas, L.P. para Carburación**, es proyectada y construida para suministrar a recipientes instalados permanentemente en vehículos de combustión interna que usan Gas, L.P., para su propulsión y que además cumplan con la Norma Oficial Mexicana NOM-005-SESH-2010 "Equipos de Carburación de Gas, L.P. en motores de combustión interna. Instalación y mantenimiento"., que se colocará para dar servicio en la zona de la Calle José María Morelos y Pavón en la Colonia Covadonga del Municipio de Chalco, Estado de México.

El proyecto corresponde a una actividad y obra nueva, las actividades que se desarrollarán son competencia de la federación en Materia de Impacto Ambiental de acuerdo a lo establecido en la Ley de Hidrocarburos y la entrada en vigor de la Agencia de Energía, Seguridad y Ambiente.



El alcance del presente estudio incluye el área del predio que será utilizada por el proyecto, además de los ingresos y salidas del proyecto citado.

El proyecto cumplirá con la Norma Oficial Mexicana NOM-003-SEDG-2004 "Estaciones de Gas, L.P. para Carburación. Diseño y Construcción", publicada en el Diario Oficial de la Federación el día 28 de Abril de 2005.

Los elementos ambientales y originales en el área ya fueron desplazados por la actividad agrícola actual del área.

#### II.1.2. SELECCIÓN DEL SITIO

El criterio principal para la selección del sitio fue por ser un terreno en una zona estratégica por el paso de vehículos de transporte con tendencia al incremento de la circulación por el desarrollo de la zona.

Además de ser un predio con poca vegetación y ya impactado por actividades anteriores.

No se consideraron sitios alternativos.

### II.1.3. UBICACIÓN FÍSICA DEL PROYECTO

**Poligonal.**



**Coordenadas**

Vértices	UTM	
	X	Y
1	509017.34	2131534.46
2	508987.56	2131507.74
3	509015.90	2131476.16
4	509045.67	2131502.88
<b>Altitud</b>		2,237 msnm

*Datum: ITRF92 = WGS84*



El plano de localización se puede observar en el apartado 1.1.2. del presente estudio

II.1.4.- INVERSIÓN REQUERIDA<sup>1</sup>

- a) Capital total requerido: 6,000,000.00
- b) Periodo de recuperación del capital: 3-5 años
- c) Costos de las medidas de prevención y mitigación: 30,000 a 80,000

II.1.5. DIMENSIONES DEL PROYECTO

Superficie Total del Predio <sup>2</sup>	1,697.23 m <sup>2</sup>
Área para el proyecto	<b>1,697.23 m<sup>2</sup></b>
Superficie a afectar (Vegetación)	0 m <sup>2</sup> aprox.
Superficie para obras permanentes	Igual que área para el proyecto

C U A D R O   D E   A R E A S	
Z O N A	M2.
ALMACENAMIENTO	81.00
SUMINISTRO	38.61
OFICINAS Y SERVICIOS	140.00
LIBRE	1,437.62
<b>TOTAL ESTACION</b>	<b>1,697.23</b>

<sup>1</sup> En pesos mexicanos

<sup>2</sup> En m<sup>2</sup>

II.1.6. USO ACTUAL DEL SUELO Y/O CUERPOS DE AGUA EN EL SITIO DEL PROYECTO Y SUS COLINDANCIAS

		<b>Norte</b>			
		Con Terreno USO DE SUELO Sin uso específico			
<b>Oeste</b>	Con Calle José María Morelos y Pavón	USO DE SUELO Actualmente es una calle de terracería y frente se encuentra un comercio.		USO DE SUELO Comercial	Con Paradero de Autobuses
				<b>Este</b>	
		USO DE SUELO Sin uso específico Con Terreno			
		<b>Sur</b>			

II.1.7. URBANIZACIÓN DE ÁREA Y SERVICIOS REQUERIDOS

Servicios	Disponibilidad
Vías de Acceso	El acceso es por la Calle José María Morelos y Pavón
Agua potable	Existe el servicio en la zona por lo que se contratará con la dependencia correspondiente
Energía Eléctrica	Se realizará contrato con la CFE para el abastecimiento del servicio.
Drenaje	Existe el servicio en la zona por lo que se contratará con la dependencia correspondiente
Teléfono	Se contratará con empresa de telefonía

## II.2. CARACTERÍSTICAS PARTICULARES DEL PROYECTO

### II.2.1. PROGRAMA GENERAL DE TRABAJO

El programa de trabajo del proyecto, se compone de las siguientes etapas:

#### Estación de Carburación

NOTA: los tiempos indicados son aproximados.

Semana	1	2	3	4	5	6	7	8	... 50 años
Obra Civil	10	10	10	10					
Obra eléctrica				3	3	3			
Obra mecánica						4	4	4	
Operación									5

NOTA: el número asignado en cada casilla son los requerimientos de mano de obra

### II.2.2. PREPARACIÓN DEL SITIO

El predio se encuentra en un terreno plano donde ya se comenzaron las obras; por lo que solo se requerirán labores de nivelación.

Se estima que la cantidad aproximada de material de retiro es:

Material	Volumen	Peso
Suelo	67 m <sup>3</sup>	58 ton
<b>TOTAL</b>	<b>67 m<sup>3</sup></b>	<b>58 ton</b>

### II.2.3. OBRAS Y ACTIVIDADES PROVISIONALES DEL PROYECTO

Tipo de infraestructura	Información Específica
Almacenes, bodegas y talleres	Almacén a base de mampostería provisional con un techo de cartón, el área aproximada serán de 20 m <sup>2</sup> , y será usado para almacenar herramientas como palas, picos. Se construirá una bodega en donde se colocarán los equipos de refacciones de maquinaria.

	Las obras provisionales se colocarán dentro del proyecto y durarán desde la etapa de preparación del sitio hasta culminar la construcción de la obra.
Otros servicios temporales	Se consideran 2 baños temporales que durarán desde la etapa de preparación del sitio hasta terminada la construcción y habilitados sanitarios permanentes. Los servicios de sanitarios provisionales serán manejados por una empresa externa la cual se llevará los residuos orgánicos de éstos y será responsable de su manejo. También se necesitará una planta de luz de aproximadamente 2 KVA para iluminación nocturna y operación de equipos y maquinaria que requieran energía eléctrica. Se colocará un dormitorio para el velador, el cual abarcará un área no mayor a 10 m <sup>2</sup> dentro del terreno del proyecto, ésta obra provisional se construirá en madera y techo acanalado de lámina de hierro galvanizado y acrílico y durará hasta el final de la etapa de construcción.

*Nota: No es necesario la construcción de caminos de acceso ya que estos existen en la zona, ni obras para abastecimiento de combustible.*

---

#### II.2.4. ETAPA DE CONSTRUCCIÓN

El proyecto estará constituido por la siguiente infraestructura:

##### PLANTA BAJA

Infraestructura	Observaciones
<b>Sanitarios</b>	Se ubican a un costado de las oficinas, cuenta con: Hombres 1 Wc, 1 mingitorios y 1 Lavamanos Mujeres 1 Wc, y 1 Lavamanos
<b>Oficinas</b>	Se ubica al oeste del predio a un costado de la salida del proyecto y cuenta con medio baño

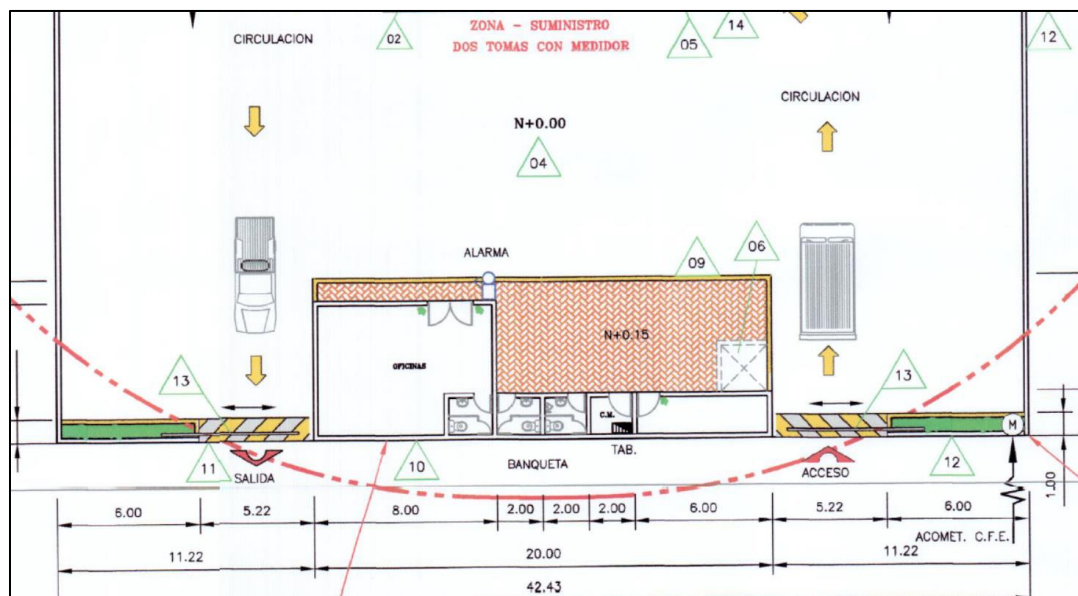

### ÁREA DE TANQUES DE ALMACENAMIENTO

El área de tanques de almacenamiento de combustibles estará integrada en una sola área ubicada al este del proyecto.

No. de tanque	Características del Tanque	Capacidad máxima	Combustible almacenado
Tanque 1	Tanque de tipo intemperie cilíndrico marca TATSA	5,000 l	GAS L. P.
Tanque 2	Tanque de tipo intemperie cilíndrico marca TATSA	5,000 l	GAS L. P.
<b>Total almacenado</b>		<b>10,000 L</b>	

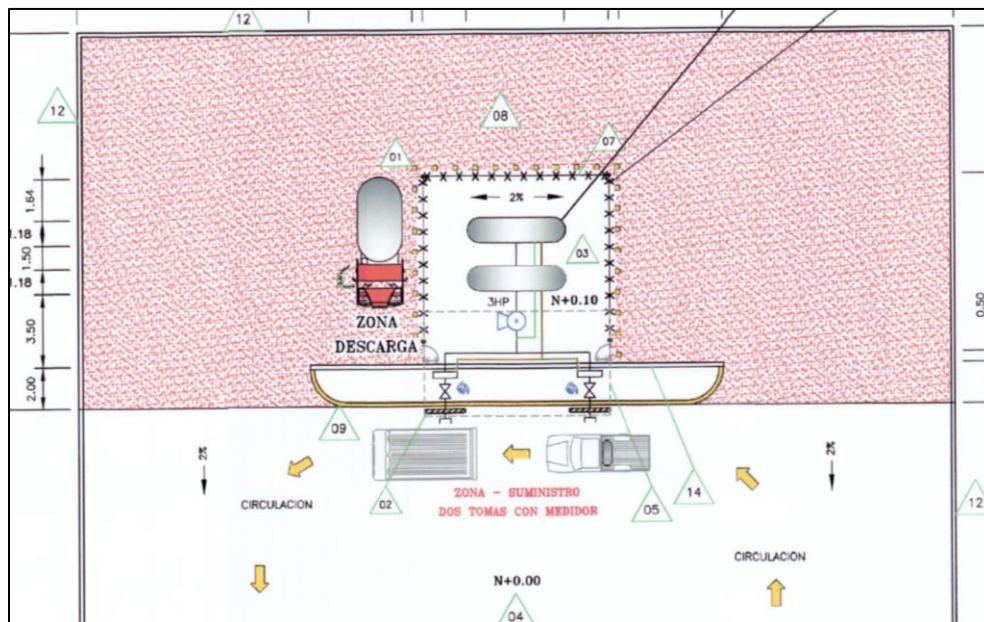

### ISLETAS DE LLENADO

El área de llenado se encuentra en una zona frente al área de tanques

Dispensarios	Cantidad	Posiciones de Carga	No de mangueras	Observaciones
TOMAS DE SUMINISTRO	2	2	2	
<b>TOTAL</b>	<b>2</b>	<b>2</b>	<b>2</b>	

ISLETA DE LLENADO

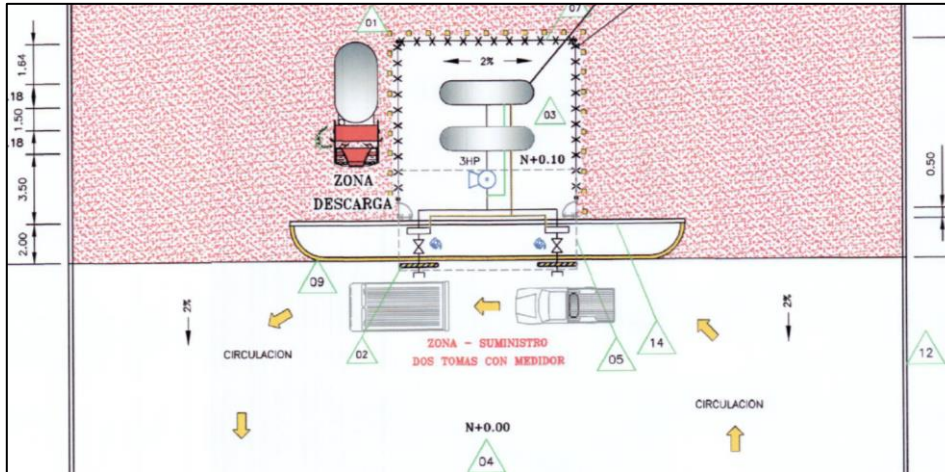

II.2.4.1.- CONSUMO DE AGUA

Etapa	Agua	Consumo ordinario (m³/d)		Consumo excepcional o periódico (m³/d)			
		Volumen	Origen	Volumen	Origen	Periodo	Duración
Construcción	Cruda	0	---	0	---	---	---
	Tratada	0	---	0	---	---	---
	Potable	20	Red municipal de agua potable	No se considera consumo excepcional	Red municipal de agua potable	No se considera consumo excepcional	No se considera consumo excepcional

II.2.4.2.- INSUMOS UTILIZADOS

Material	Forma de manejo	Cantidad	Unidades
Concreto prefabricado	Camión de mezcla	1414.36	m3
Concreto hecho a mano	Trailer	254.58	m3
Adoquín hexagonal	Trailer	452.59	m2
Mezcla asfáltica elaborada en planta.	Pipas para asfalto	8.49	m3
Emulsión catiónica de rompimiento.	Camioneta	2036.68	lt
Emulsión catiónica de impregnación.	Camioneta	1697.23	lt
Block	Trailer	28.29	mill

Piedra braza	Camión de volteo	67.89	m3
Madera para construcción	Trailer	5.66	ton
Acero (tubería y perfiles)	Trailer	56.57	ton
Acero de refuerzo	Trailer	28.29	ton
Impermeabilizante	Camioneta	282.87	lt
Aluminio y cancelería	Camioneta	1697.23	kg
Vidrio.	Camioneta	28.29	m2
Azulejo	Camioneta	45.26	m2
Alfombra	Camioneta	16.97	m3
Mármol	Camioneta	45.26	m2
Loseta	Camioneta	113.15	m2
Pintura	Camioneta	16.97	cub
Tubería de concreto	Camioneta	565.74	m
Tubería FoFo	Camioneta	282.87	m
Tubería de cobre	Camioneta	141.44	m
Tubería de PVC	Camioneta	141.44	m
Cables y alambres	Camioneta	1697.23	kg

II.2.4.3.- PERSONAL REQUERIDO

ETAPA	Tipo de Mano de Obra	Tipo de empleo			Disponibilidad Regional
		Permanente	Temporal	Extraordinario	
Construcción	No calificada	0	10 peones 1 oficiales 1 Almacenista 1 Chofer 1 Velador	0	Chalco
	Calificada	0	5 operadores 1 Electricista. 2 Soldadores 1 Mecánicos 1 Residente de obra	0	Chalco -México

II.2.4.34- MAQUINARIA Y EQUIPO

Tipo	Uso	Cantidad
Retroexcavadora	Excavación de cimentaciones	1
Compactador tipo bailarina	Compactación en excavaciones para cimentación	1
Planta de generación de energía eléctrica de 2 KVA	Surtir energía eléctrica a equipo y bombas	1
Revolvedora de un saco	Elaboración de Mezcla de concreto hidráulico.	1
Vibradores	Uniformizar mezclas de concreto en colado.	1
Cortadora de piso	Elaborar juntas en piso de concreto	1
Grúa telescópica autopropulsada	Movimiento de tanques	1
Camión de plataforma tipo cama plana	Transporte de tanques	1
Camionetas pickup de 3 ton.	Traslado de materiales	2
Camión de volteo de 6 m <sup>3</sup>	Transporte de agregados y escombros	1
Regla vibratoria	Acabado final en piso de concreto	1
Planta de soldar eléctrica	Soldadura	1
Soldadura autógena	Soldadura	1

Los principales impactos asociados con la maquinaria y equipo en la etapa de construcción, son la generación de ruido más allá de los límites del predio, mismo que puede ser mitigado si se coloca protección perimetral al terreno. Otro impacto asociado a la maquinaria y equipo en la etapa de construcción, es la generación de emisiones a la atmósfera producto de la combustión interna de maquinaria y vehículos en operación dentro de la obra.

## II.2.5. ETAPA DE OPERACIÓN Y MANTENIMIENTO

### Manejo de gas L.P.

La operación de la Estación de Gas L.P. para carburación comienza con la recepción del combustible, la cual cubre las etapas del arribo de la pipa, la verificación de las condiciones óptimas de descarga y el retiro o partida de la pipa de las instalaciones.

El encargado de la Estación de Gas L.P. para carburación debe contar con una bitácora foliada en la que registre detalladamente sus actividades diarias, las fechas de retiro o sustitución de los equipos e instalaciones y tuberías o algún otro evento sobresaliente.

### Recepción

El procedimiento para la recepción de productos se compone de las etapas siguientes:

- Arribo de la pipa
- Verificación de condiciones óptimas de descarga
- Descarga de producto
- Partida de la pipa

### ARRIBO DE LA PIPA

Al llegar la pipa a la Estación de Gas L.P. para carburación, el encargado en turno lo deberá atender de inmediato para no causar demoras en la descarga.

- El personal en turno encargado de la Estación de Gas L.P. para carburación, es el responsable de la recepción de la pipa.
- El operador de la pipa deberá portar ropa de algodón y zapatos de seguridad.
- Son corresponsables de la operación de descarga de la pipa al tanque de almacenamiento, el operador de la pipa y el encargado en turno de la Estación de Gas L.P. para carburación.
- Dentro de la Estación de Gas L.P. para carburación, la pipa tiene preferencia sobre cualquier otro vehículo que pudiera impedir o entorpecer la maniobra de descarga.
- Todos los vehículos en el interior de la Estación de Gas L.P. para carburación deben respetar el límite de velocidad máxima de 10 km/h.
- El encargado en turno de la Estación de Gas L.P. para carburación indicará el sitio preciso y dirección en donde se estacionará la pipa para efectuar la maniobra de descarga, la cual debe ser sobre una superficie totalmente horizontal.
- El responsable debe revisar que el volumen del gas sean los solicitados.
- Una vez estacionada la pipa, el operador accionará el freno de mano, instalará cuñas en las ruedas del vehículo, apagará el motor, desconectará todos los aparatos eléctricos adicionales como son las luces, radio, ventilador, calefacción, etc., y conectará a tierra la pipa.
- Durante la operación de descarga, se debe verificar que el área permanezca libre de personas y vehículos ajenos a esta actividad, asimismo se ubicarán dos personas, cada una con un extintor de 9 kilogramos de polvo químico seco tipo ABC.
- El personal que está en el área de operación de la Estación de Gas L.P. para carburación durante las maniobras de descarga, debe usar ropa de algodón y zapatos de seguridad sin clavos, para evitar chispas.

### DESCARGA

- El operador de la pipa y el responsable en turno de la Estación de Gas L.P. para carburación deben estar presentes durante toda la operación de descarga y comprobar el vaciado de todo el producto.
- Durante la operación de descarga, el dispensario que es abastecido del tanque de almacenamiento que recibe el producto, debe estar fuera de operación.
- El operador debe colocar la manguera en la toma del tanque y la válvula de apertura.

- La pipa debe descargar por una sola manguera el gas al tanque de almacenamiento de la Estación de Gas L.P. para carburación, nunca debe realizarse de manera simultánea la descarga a dos o más tanques.
- En caso de que se presente una fuga accidental de combustible, el operador debe proceder a cerrar la válvula de emergencia de cierre rápido y corregir la falla y suspender de inmediato la operación de descarga.
- Por ningún motivo se debe descargar producto en recipientes portátiles, ni trasiego de tanques a pipas.
- Una vez verificado por el responsable de la Estación de Gas L.P. para carburación y por el operador de la pipa que éste haya quedado lleno, se procederá a desconectar la manguera de la pipa y posteriormente desconectar de la toma.
- Así también desconectar la tierra de la pipa y retirar el equipo y accesorios, colocándolos en sus respectivos lugares de tal manera que el área de almacenamiento quede totalmente limpia y segura.

#### PARTIDA DE LA PIPA

Después de comprobar que se han cumplido todas las etapas correspondientes a la operación de descarga de la pipa y las del tipo administrativo, el operador pondrá en movimiento su vehículo para retirarse de la Estación de Gas L.P. para carburación.

#### DESPACHO DE COMBUSTIBLES

Son responsables de la operación de despacho de combustibles el personal que está a cargo de los dispensarios. Toda persona que se encuentre en la Estación de Gas L.P. para carburación, sea cliente o empleado, tiene la obligación de atender las disposiciones de seguridad, por lo que es importante que el despachador indique al usuario con amabilidad que debe atender por su seguridad las siguientes disposiciones, mientras se encuentra en el área de despacho.

Diagramas de flujo de la operación.

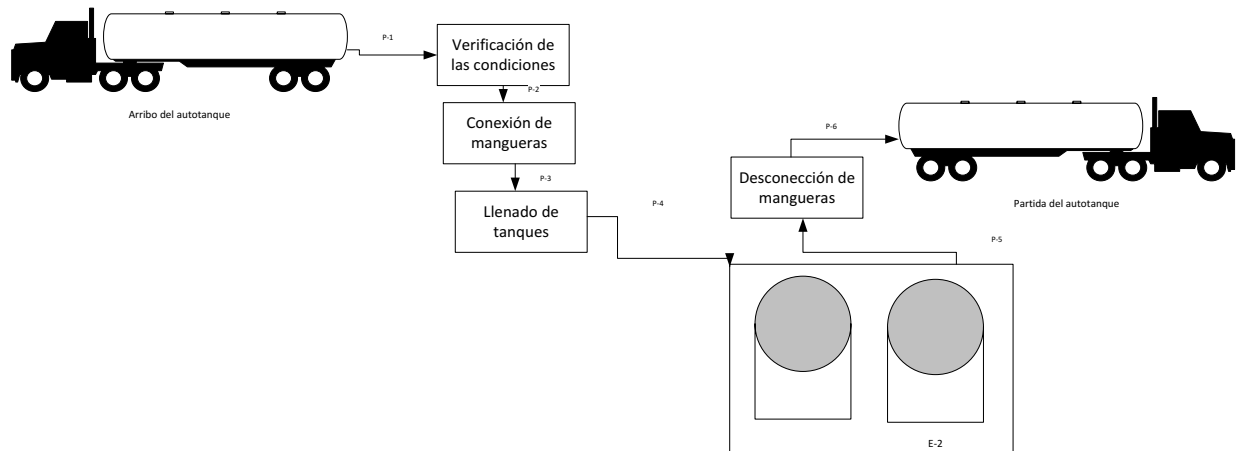

#### Insumos indirectos

Por la naturaleza de las actividades (almacenamiento y venta de combustible Gas L.P.), no se tienen insumos directos que intervengan en la actividad principal más que el propio gas l.p.. Los insumos indirectos son en actividades de mantenimiento, como son, limpiadores, aceites y grasas para mantenimiento, entre otros que mencionaremos en la siguiente tabla:

Tipo	Uso	Cantidad aproximada
Energía eléctrica	Fuerza de servicio, operación y alumbrado	30 KVA
<b>Insumos</b>		
Aceites y grasas	Mantenimiento de bombas	5 l/mes
Hipoclorito de sodio	Limpieza de sanitarios	4 l/mes
Detergentes y jabones	Limpieza de sanitarios, oficinas	10 kg/mes
Ácido clorhídrico al 33% (Muriático)	Limpieza de sanitarios	2 l/mes
Pintura	Mantenimiento general de instalaciones	10 l/mes
Solvente (Thinner)	Disolvente para pintura	2 l/mes

Consumo de agua

Etapa	Agua	Consumo ordinario (m <sup>3</sup> /d)		Consumo excepcional o periódico (m <sup>3</sup> /d)			
		Volumen	Origen	Volumen	Origen	Periodo	Duración
Operación	Cruda	0	---	0	---	---	---
	Tratada	0	---	0	---	---	---
	Potable	1.0	Red de agua potable	No se considera consumo excepcional			
Mantenimiento	Cruda	0	---	0	---	---	---
	Tratada	0	---	0	---	---	---
	Potable	0.1	Red de agua potable	1.0	Red de agua potable	Lavado general de pisos	1 día/mes

Programa de mantenimiento general a instalaciones y equipos

	1	2	3	4	5	6	7	8	9	10	11	12
Inspección anual por perito autorizado	<input checked="" type="checkbox"/>	<input type="checkbox"/>	<input type="checkbox"/>	<input type="checkbox"/>	<input type="checkbox"/>	<input type="checkbox"/>	<input type="checkbox"/>	<input type="checkbox"/>	<input type="checkbox"/>	<input type="checkbox"/>	<input type="checkbox"/>	<input type="checkbox"/>
Validación de medidores de suministro	De acuerdo a norma											
Medición de tierras físicas	<input type="checkbox"/>	<input checked="" type="checkbox"/>	<input type="checkbox"/>	<input type="checkbox"/>	<input type="checkbox"/>	<input type="checkbox"/>	<input type="checkbox"/>	<input type="checkbox"/>	<input type="checkbox"/>	<input type="checkbox"/>	<input type="checkbox"/>	<input type="checkbox"/>
Medición de tierra de pararrayos	<input type="checkbox"/>	<input checked="" type="checkbox"/>	<input type="checkbox"/>	<input type="checkbox"/>	<input type="checkbox"/>	<input type="checkbox"/>	<input type="checkbox"/>	<input type="checkbox"/>	<input type="checkbox"/>	<input type="checkbox"/>	<input type="checkbox"/>	<input type="checkbox"/>
Recorridos de seguridad	<input checked="" type="checkbox"/>	<input checked="" type="checkbox"/>	<input checked="" type="checkbox"/>	<input checked="" type="checkbox"/>	<input checked="" type="checkbox"/>	<input checked="" type="checkbox"/>	<input checked="" type="checkbox"/>	<input checked="" type="checkbox"/>	<input checked="" type="checkbox"/>	<input checked="" type="checkbox"/>	<input checked="" type="checkbox"/>	<input checked="" type="checkbox"/>
Capacitación de personal brigadista	<input type="checkbox"/>	<input type="checkbox"/>	<input checked="" type="checkbox"/>	<input type="checkbox"/>	<input type="checkbox"/>	<input type="checkbox"/>	<input type="checkbox"/>	<input type="checkbox"/>	<input type="checkbox"/>	<input type="checkbox"/>	<input type="checkbox"/>	<input type="checkbox"/>
Capacitación de personal para operación	<input type="checkbox"/>	<input type="checkbox"/>	<input checked="" type="checkbox"/>	<input type="checkbox"/>	<input type="checkbox"/>	<input type="checkbox"/>	<input type="checkbox"/>	<input type="checkbox"/>	<input type="checkbox"/>	<input type="checkbox"/>	<input type="checkbox"/>	<input type="checkbox"/>
Mantenimiento a bomba	<input type="checkbox"/>	<input type="checkbox"/>	<input checked="" type="checkbox"/>	<input type="checkbox"/>	<input type="checkbox"/>	<input checked="" type="checkbox"/>	<input type="checkbox"/>	<input checked="" type="checkbox"/>	<input type="checkbox"/>	<input type="checkbox"/>	<input type="checkbox"/>	<input checked="" type="checkbox"/>
Mantenimiento preventivo a válvulas, accesorios y juntas.	<input type="checkbox"/>	<input type="checkbox"/>	<input checked="" type="checkbox"/>	<input type="checkbox"/>	<input type="checkbox"/>	<input checked="" type="checkbox"/>	<input type="checkbox"/>	<input checked="" type="checkbox"/>	<input type="checkbox"/>	<input type="checkbox"/>	<input type="checkbox"/>	<input checked="" type="checkbox"/>
Recarga de extintores	<input type="checkbox"/>	<input type="checkbox"/>	<input type="checkbox"/>	<input type="checkbox"/>	<input checked="" type="checkbox"/>	<input type="checkbox"/>	<input type="checkbox"/>	<input type="checkbox"/>	<input type="checkbox"/>	<input type="checkbox"/>	<input type="checkbox"/>	<input type="checkbox"/>
Verificación del sistema contraincendio	<input checked="" type="checkbox"/>	<input type="checkbox"/>	<input checked="" type="checkbox"/>	<input type="checkbox"/>	<input checked="" type="checkbox"/>	<input type="checkbox"/>	<input checked="" type="checkbox"/>	<input type="checkbox"/>	<input checked="" type="checkbox"/>	<input type="checkbox"/>	<input checked="" type="checkbox"/>	<input type="checkbox"/>
Verificación de tanque con ultrasonido de acuerdo a norma	Cada 10 años por lo menos											

Actividades diarias y especiales

1. Si antes o durante la maniobra de la instalación de un recipiente de almacenamiento se le causa daños que afecten su integridad se deben efectuar pruebas para comprobar o verificar condición.
2. Verificación diaria de condiciones de seguridad para detección de fugas o elementos en mal estado en tuberías, tanques de almacenamiento y auto tanques.

**Almacenamiento de combustibles**

Nombre Comercial	Nombre Técnico	CAS	Estado Físico	Tipo de envase	Cantidad Almacenada
Gas L.P.	Gas	Propano 60% CAS - 74-98-6 Butano 40% CAS - 106-97-8	L/G	RM	10,000 l (En 2 tanques de 5000 l)

L – Líquido

G - Gas

RM – Recipiente metálico de acuerdo a la NOM-009-SESH-2011 "Recipientes Sujetos a Presión no Expuestos a Calentamiento por Medios Artificiales para Contener Gas L.P. Tipo no Portátil para Instalaciones de Aprovechamiento Final de Gas L.P. como Combustible";

ND – No disponible

II.2.6. OBRAS ASOCIADAS AL PROYECTO

No existen obras asociadas al proyecto, debido a que no se requieren por la naturaleza y diseño del proyecto.

II.2.7.- ETAPA DE ABANDONO DEL SITIO

Estimación de la vida útil del proyecto: 10 años

Tabla. Cronograma de abandono y desmantelamiento

Mes	1	2	3	4
Vaciado de tanque	X			
Retiro de tanque, tuberías y accesorios	X			
Desmantelamiento y derribo de oficinas y obra civil general	X	X		
Derribo de barda perimetral		X	X	
Retiro de pisos			X	X

La infraestructura se desmantelará en un tiempo no mayor a 4 meses, los tanques, tubería y accesorios en caso de estar en buen estado y que cumplan con la normatividad vigente se venderán o se reutilizarán. En caso de no cumplir con los requisitos de seguridad y operabilidad marcados en la normatividad vigente, se venderán como acero para reciclaje, no sin antes eliminar cualquier rastro de gas l.p. acumulado. Los elementos que contienen aceite impregnado se manejarán como residuos peligrosos de acuerdo a la normatividad vigente, en el área tendrán que realizarse muestreos de suelo de acuerdo a los procedimientos vigentes en la materia y específicos para aceites e hidrocarburos y en caso de encontrar contaminantes se tendrá que llevar a cabo una restauración del sitio con las técnicas aplicables y garantizar que el suelo y subsuelo regresen a las condiciones originales.

**Programa de restitución del área:**

La condición actual del predio no tiene actividad y en un pasado fue utilizada como terreno agrícola, con tendencia a colocación de industrias y servicios si la tendencia es la misma, entonces lo más importante es la restauración del suelo una vez que se concluya la vida útil del proyecto y regenerarlo hasta cumplir con las condiciones que se tenían antes de instalar la Estación de Carburación y evitar tener pasivos ambientales.

Por la acción de la infraestructura y la carga ejercida hacia el suelo, se tendrán que realizar labores para restituir la consistencia del suelo, además de la remoción de la base del piso de cemento para evitar mezclas de arenas de la cimentación y el mismo suelo natural, debido a que se removió suelo natural con capa orgánica en los trabajos de construcción, se debe agregar nuevo suelo que puede ser traído de zonas cercanas o con las mismas características.

---

**II.2.8.- UTILIZACIÓN DE EXPLOSIVOS**

NO se utilizarán explosivos.

---

**II.2.9.- GENERACIÓN, MANEJO Y DISPOSICIÓN DE RESIDUOS SÓLIDOS, LÍQUIDOS Y EMISIONES A LA ATMÓSFERA.**

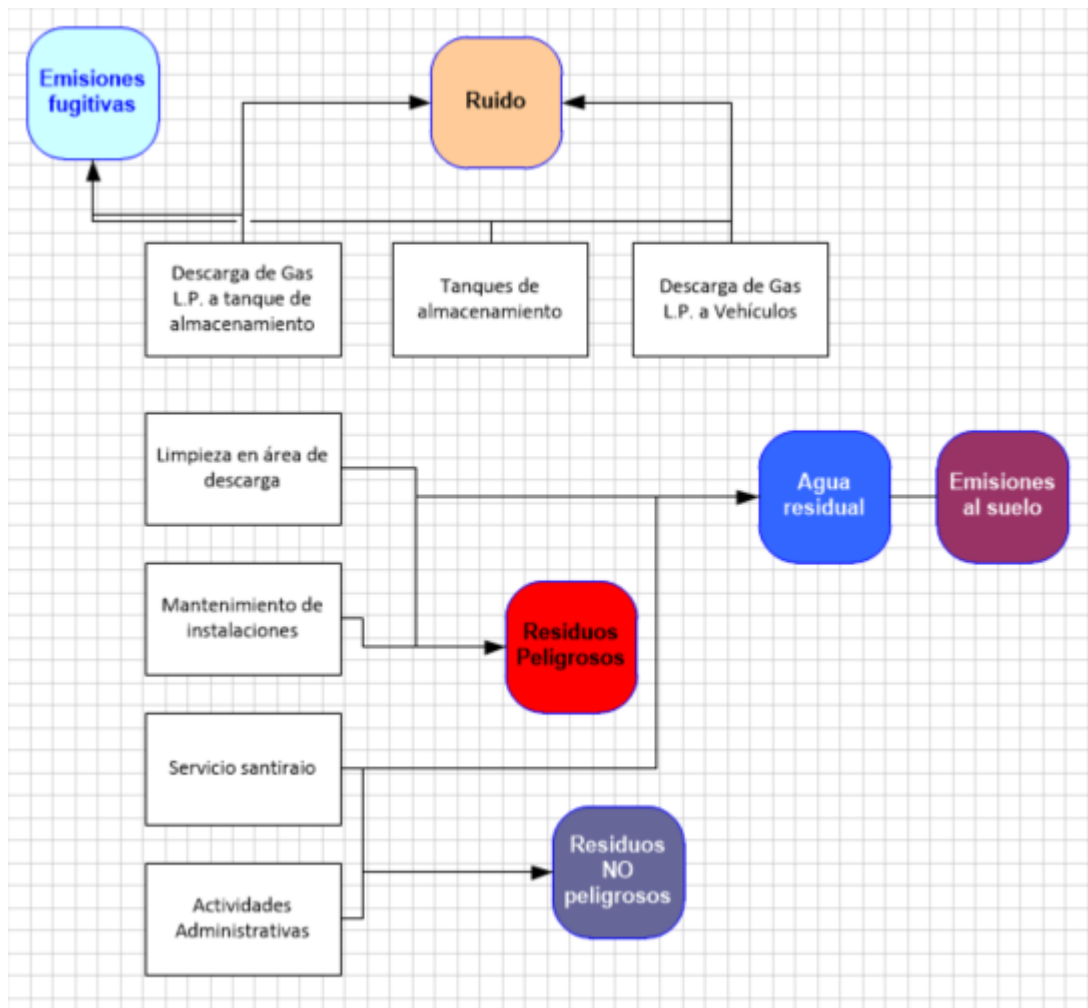

---

## RESIDUOS PELIGROSOS

Manejo de residuos peligrosos.

Etapa de construcción. Los residuos peligrosos generados en esta etapa se pueden generar de reparaciones mecánicas en el sitio de la construcción, sin embargo, las cantidades son pequeñas y la empresa responsable de la construcción deberá responsabilizarse de adecuado manejo de sus residuos peligrosos que pudieran generar, éstos pueden ser, aceite usado, trapos y otros sólidos impregnados con aceite entre otros.

Etapa de operación y mantenimiento. Los residuos generados en la etapa de operación y mantenimiento corresponden a los descritos en las tablas siguientes, el manejo se realizará conforme al Reglamento de la Ley General para la Prevención y Gestión Integral de Los Residuos, por lo que la empresa se encuentra obligada a lo siguiente:

Capacitar al personal en el manejo, transporte, clasificación y disminución de residuos peligrosos.

Inscribirse en el registro que para tal efecto establezca la Secretaría;

Llevar una bitácora mensual sobre la generación de sus residuos peligrosos;

Manejar separadamente los residuos peligrosos que sean incompatibles en los términos de las normas técnicas ecológicas respectivas;

Envasar sus residuos peligrosos, en recipientes que reúnan las condiciones de seguridad previstas en el Reglamento y en las normas técnicas ecológicas correspondientes;

Identificar a sus residuos peligrosos con las indicaciones previstas en el Reglamento y en las normas técnicas ecológicas respectivas;

Almacenar sus residuos peligrosos en condiciones de seguridad y en áreas que reúnan los requisitos previstos en el Reglamento y en las normas técnicas ecológicas correspondientes;

Dar a sus residuos peligrosos la disposición final que corresponda de acuerdo con los métodos previstos en el Reglamento y conforme a lo dispuesto por las normas técnicas ecológicas aplicables;

### Almacén Temporal de Residuos Peligrosos

Se ubicará en un área separada de las áreas de dispensarios, almacenamiento y oficinas;

Contará con muros de contención, y fosas de retención para la captación de los residuos o de los lixiviados;

Los pisos contarán con trincheras o canaletas que conduzcan los derrames a las fosas de retención, con capacidad para contener una quinta parte de lo almacenado;

Contará con sistemas de extinción contra incendios.

Contará con señalamientos y letreros alusivos a la Peligrosidad de los mismos, en lugares y formas visibles.

Contará con ventilación natural.

El generador contratará los servicios de empresas de manejo de residuos peligrosos, para cualquiera de las operaciones que comprende el manejo. Estas empresas deberán contar con autorización previa de la Secretaría y serán responsables, por lo que toca a la operación de manejo en la que intervengan, del cumplimiento de lo dispuesto en el Reglamento y en las normas técnicas ecológicas que de él se deriven.

Residuos peligrosos

Nombre del Residuo	Componentes del Residuo	Proceso o etapa en el que se generará	Características CRETIB	Cantidad o volumen generado	Tipo de empaque	Sitio de disposición final	Estado físico
Sólidos impregnados con aceite	Aceite lubricante, plástico, papel, trapo	Construcción y mantenimiento	Tóxico	5 kg/mes	Granel	Incineración	Sólido
Sólidos impregnados con pinturas	Pintura seca, plástico, papel, trapo, brochas, y otros recipientes	Construcción y mantenimiento	Tóxico	10 kg/mes	Granel	Incineración	Sólido
Sólidos impregnados con solventes	Trazas de hidrocarburos que no volatilizaron, plástico, papel, trapo	Construcción y mantenimiento	Tóxico	5 kg/mes	Granel	Incineración	Sólido

SUSTANCIAS PELIGROSAS

Las sustancias peligrosas más importantes en la etapa de operación es el Gas L.P., el cual se almacenan en el tipo de tanque mencionado anteriormente. Otras sustancias utilizadas en cantidades pequeñas son: el hipoclorito de sodio, ácido clorhídrico, thinner, aceites lubricantes y grasas, usadas principalmente para las actividades de mantenimiento general.

Nombre Comercial	Nombre Técnico	CAS	Estado Físico	Tipo de envase	Etapa en que se emplea	Cantidad de uso mensual	Características CRETIB						IDL H ppm	TLV Ppm	USO FINAL	Uso de material sobrante
							C	R	E	T	I	B				
Cloro	Hipoclorito de sodio 10%	7681-52-9	L	RP	M	1 l				X			ND	ND	Limpieza de sanitarios	Residuos peligroso (Recipiente)
Ácido Muriático	Ácido Clorhídrico 33%	7647-01-027	L	RP	M	1 l	X			X			100	5	Limpieza de sanitarios	Residuos peligroso (Recipiente)
Aceites y aditivos	Aceite Lubricantes y aditivos para gasolina	NA	L	RP	O	300 l				X			ND	ND	Venta al público	Residuos peligroso (Recipientes y sólidos impregnados)
Grasas y aceites	Grasas y aceites	ND	L	RP	M	5 l				X			ND	ND	Mantenimiento de bombas	Residuos peligroso (Recipientes y sólidos impregnados)

## Manifestación de Impacto Ambiental: Modalidad Particular

Thinner	Thinner	NA Mezcla	L	RV	M	2 l				X	X		NA Mezcla	NA Mezcla	Desengrasante y solvente	Residuos peligrosos (Recipientes y sólidos impregnados)
---------	---------	-----------	---	----	---	-----	--	--	--	---	---	--	-----------	-----------	--------------------------	---

L – Líquido

G – Gas

RP – Recipiente de plástico

RV – Recipiente de vidrio

RM – Recipientes metálicos

M - Mantenimiento.- El ácido muriático se emplea para la limpieza de sanitarios al igual que el hipoclorito de sodio, el aceite y grasa es empleado para las bombas, y el thinner para mantenimiento.

O - Operación

ND – No disponible

CAS	Sustancia	Persistencia				Bioacumulación		Toxicidad			
		Aire	Agua	Sedimento	Suelo	FBC	Log Kow	Aguda		Crónica	
								Org. Ac.	Org. Terr.	Org. Ac.	Org. Terr.
7681-52-9	Hipoclorito de sodio 10%		X			No ocurre		X			
7647-01-027	Ácido Clorhídrico 33 %		X			No ocurre		X			
NA	Aceite Lubricante		X		X	No ocurre		X			X
NA	Thinner	X			X	No ocurre				X	X

Nota: No se encontraron valores específicos en cuanto a persistencia y toxicidad.

## RESIDUOS NO PELIGROSOS

Manejo de residuos no peligrosos. Los residuos no peligrosos se manejarán en forma separada de los residuos reciclables y no reciclables. Los residuos que se dispondrán en rellenos sanitarios, serán almacenados temporalmente en contenedores de 2 m<sup>3</sup> o similares y serán recogidos por el departamento de limpia del municipio. Los residuos reciclables serán recogidos por empresas o transportistas que los llevarán a plantas recicladoras.

### Generación de residuos no peligrosos

Tipo	Clasificación	Etapas en que se generarán	Cantidad	Almacenamiento o uso final
Concreto	No reutilizables o reciclables	Construcción	500 kg	Relleno Sanitario
Plástico	Reciclable	Operación	80 kg/mes	Venta para reciclado y/o Relleno Sanitario
Vidrio	Reciclable	Mantenimiento	100 kg/mes	Venta para reciclado
Desperdicio de comida	No se reutilizará	Operación	70 kg/mes	Relleno Sanitario
Papel	Reciclable	Operación	50 kg/mes	Venta para reciclado
Cartón	Reciclable	Operación	30 kg/mes	Venta para reciclado
Madera	Reutilizable	Construcción	1000 kg	Venta para reciclado o reuso
Hierbas y pasto	No se reutilizará	Mantenimiento	50 kg/mes	Relleno Sanitario

En la preparación del Sitio los residuos no peligrosos generados se indican en el apartado II.2.2. del presente estudio.

## RESIDUOS LÍQUIDOS

Tabla. Generación y uso de agua en la etapa de: Construcción

Identificación de descarga	Origen	Empleo que se le dará	Volumen diario descargado	Sitio de descarga
C-1	Red municipal de agua potable	Mezclado de cemento	Debido a que es utilizado en la mezcla de cemento en su mayor parte se evapora	NA

Tabla. Generación y uso de agua en la etapa de: Operación

Identificación de descarga	Origen	Empleo que se le dará	Volumen diario descargado	Sitio de descarga
O-1	Agua potable de toma municipal	Servicios sanitarios	1.0 m <sup>3</sup>	Drenaje Municipal

Tabla. Generación y uso de agua en la etapa de: Mantenimiento

Identificación de descarga	Origen	Empleo que se le dará	Volumen diario descargado	Sitio de descarga
M-1	Agua potable de toma municipal	Limpieza general de instalaciones	0.2 m <sup>3</sup>	Drenaje Municipal

Tabla. Volumen esperado de agua residual, industrial o química

Área, planta o sector	Volumen estimado
Excusados	0.6 m <sup>3</sup> /día
Lavamanos	0.4 m <sup>3</sup> /día
Limpieza de pisos	0.2 m <sup>3</sup> /día
Total	1.2 m <sup>3</sup> /día

La descarga será al drenaje del Municipio y deberá cumplir con los parámetros establecidos en la NOM-002-SEMARNAT vigente.

#### DESCARGAS PROCEDENTES DE MANTENIMIENTO GENERAL.

Las descargas por mantenimiento provienen de limpieza de pisos, la cantidad estimada es de 0.2 m<sup>3</sup> diarios, sin embargo, puede ser diferente si en vez de utilizar agua únicamente se barren los pisos.

#### DESCARGAS PLUVIALES

Tomando en cuenta el área de captación y la precipitación, en un año se podría captar la siguiente agua de lluvia:

Precipitación pluvial anual (mm)	Área de captación (m <sup>2</sup> )	Agua pluvial captada anualmente (m <sup>3</sup> )
582	1697	987.65

En ésta zona llegan a caer lluvias de hasta 60 mm en un día o más, sin embargo, debido a que el área tiene buen drenaje no se han tenido problemas graves de inundaciones.

Por lo anterior las descargas pluviales se infiltrarán al suelo independientemente de las aguas residuales. Los componentes del agua pluvial son principalmente partículas sólidas del tipo discreto (arenas y tierra principalmente)

## EMISIONES A LA ATMÓSFERA

Las emisiones atmosféricas por las emisiones fugitivas de la Estación de Carburación, se da principalmente en operaciones de carga y descarga del gas hacia el Tanque fijo de almacenamiento y hacia los vehículos automotores.

De acuerdo al documento de la EPA EMISSION FACTOR DOCUMENTATION FOR AP-42, se estima que la Estación de Carburación emita las siguientes cantidades de Gas L.P. como emisión fugitiva

Tipo de equipo	Factor de emisión (kg/hr)	No de equipos	Total factor de emisión kg/hr
Válvula	0.0056	2	0.0112
Válvula de seguridad	0.1040	4	0.416
		<b>TOTAL</b>	<b>0.4272</b>

## CONTAMINACIÓN POR RUIDO

No se contemplan contaminación por vibraciones, energía nuclear, térmica o luminosa debido a la naturaleza de las actividades de la empresa.

Consideraciones para cálculo de ruido de maquinaria y equipo:

data on geometry		
Height of source (meter)	<input type="text" value="2"/>	
Horizontal distance between source and receiver (meter)	<input type="text" value="15"/>	
Fraction sound absorbing soil (0=all reflecting(sand, concrete, water); 1= all absorbing(arable land, forest floor))	<input type="text" value="0"/>	
Height of house or observer (meter)	<input type="text" value="5"/>	
Machine operates(hrs)	<input type="text" value="8"/>	in a total period of (hrs) <input type="text" value="8"/>
<b>Calculated Noise Level (LAeq in dB(A)) Here</b> <i>(Or fill in to find LWA)</i>		<input type="text" value="83"/>

## EMISIÓN DE RUIDO: ETAPA DE PREPARACIÓN DEL SITIO

Fuente de emisión de ruido	Ubicación	LWA dB(A) Nivel emitido desde el punto de generación de acuerdo a fabricante	Cantidad emitida en 15 m (dB"A")
Retroexcavadora	Perímetro del terreno	100.2	69
Camión de volteo	Dentro del terreno	115	83
Revolvedora de cemento	Dentro del terreno	98	66
Removedora de tierra	Todo el terreno	97	65
Aplanadora manual	Todo del terreno	105	73

Datos tomados de los fabricantes de equipos nuevos

## EMISIÓN DE RUIDO: ETAPA DE CONSTRUCCIÓN

Fuente de emisión de ruido	Ubicación	LWA dB(A) Nivel emitido desde el punto de generación de acuerdo a fabricante	Cantidad emitida en 15 m (dB"A")
Camión de volteo	Dentro del terreno	115	83
Revolvedora de cemento	Dentro del terreno	98	66
Aplanadora manual	Todo el terreno	105	73

Datos tomados de los fabricantes de equipos nuevos

#### EMISIÓN DE RUIDO: ETAPA DE OPERACIÓN Y MANTENIMIENTO

En la operación normal los decibeles producidos no se espera que sobrepasen los límites máximos establecidos en la norma NOM-081-SEMARNAT debido a la naturaleza de las actividades.

La emisión producida no sobrepasará los 63 dB(A) dentro de las instalaciones, en el perímetro los decibeles disminuyen considerablemente debido a las distancias desde el punto de generación y las colindancias, además de que se contará con una barda de ladrillo mismo que amortigua el ruido producido en el interior del proyecto.

#### II.2.10.- INFRAESTRUCTURA PARA EL MANEJO Y LA DISPOSICIÓN ADECUADA DE LOS RESIDUOS

Infraestructura	Existe en la región	Observaciones
Rellenos sanitarios	Si	
Plantas de tratamiento	Si	
Instalaciones de transferencia y separación de residuos	Si	
Recolección de residuos No peligrosos	Si	
Recolección de residuos peligrosos	Si	

Residuos Peligrosos:

Las empresas especializadas en la recolección de residuos peligrosos se encuentran en la Ciudad de México como zona más cercana, estas son:

No. DE AUTORIZACIÓN	EMPRESA	DOMICILIO	Ciudad	Municipio o delegación
15-25-PS-I-12-95	C. ALEJANDRO MERIN WINNITZKY	N/D	D.F.	BENITO JUÁREZ
09-07-PS-I-45-	C. ALEJANDRO ROQUE MONROY	N/D	D.F.	GUSTAVO A. MADERO
09-02-PS-I-33-2004	C. ALFREDO MENDOZA JIMÉNEZ	N/D	D.F.	AZCAPOTZALCO
9-03-PS-I-20-	CR INVENTARIOS, S.A DE C.V.	AV. INSURGENTES SUR No. 724-700 COL. DEL VALLE C.P. 03100 TEL: 5714-3223	D.F.	BENITO JUÁREZ.

Los servicios anteriores son suficientes para cubrir las demandas presentes y futuras del proyecto.

### III.- VINCULACIÓN CON ORDENAMIENTOS JURÍDICOS APLICABLES Y REGULACIÓN DE USO DE SUELO

#### III.1.- PLANES DE ORDENAMIENTO ECOLÓGICO

El proyecto se encuentra dentro de los siguientes Ordenamientos Ecológicos:

#### OE GENERAL DEL TERRITORIO

REGION ECOLOGICA	UAB	NOMBRE DE LA UAB	CLAVE DE LA POLITICA	POLITICA AMBIENTAL	NIVEL DE ATENCION PRIORITARIA	RECTORES DEL DESARROLLO	COADYUVANTES DEL DESARROLLO	ASOCIADOS DEL DESARROLLO	OTROS SECTORES DE INTERES	POBLACION 2010	REGION INDIGENA	ESTRATEGIAS	SUPERFICIE DE LA REGION/ UAB (HA)
14.16	121	Depresión de México	14	Aprovechamiento sustentable, protección, restauración y preservación	Media	Desarrollo social – Turismo	Forestal – Industria – Preservación de flora y fauna	Agricultura – Ganadería – Minería	CFE - SCT	22,146,667	Mazahua-Otomí	1 – 15, 15BIS, 16-17, 19-32, 35- 42, 44.	1432174

A continuación se muestra una tabla con los criterios establecidos para la UAB 121:

<b>Estrategias. UAB 121</b>	
<b>Grupo I. Dirigidas a lograr la sustentabilidad ambiental del Territorio</b>	
A) Preservación	<ol style="list-style-type: none"> <li>1. Conservación <i>in situ</i> de los ecosistemas y su biodiversidad.</li> <li>2. Recuperación de especies en riesgo.</li> <li>3. Conocimiento, análisis y monitoreo de los ecosistemas y su biodiversidad.</li> </ol>
B) Aprovechamiento sustentable	<ol style="list-style-type: none"> <li>4. Aprovechamiento sustentable de ecosistemas, especies, genes y recursos naturales.</li> <li>5. Aprovechamiento sustentable de los suelos agrícolas y pecuarios.</li> <li>6. Modernizar la infraestructura hidroagrícola y tecnificar las superficies agrícolas.</li> <li>7. Aprovechamiento sustentable de los recursos forestales.</li> <li>8. Valoración de los servicios ambientales.</li> </ol>
C) Protección de los recursos naturales	<ol style="list-style-type: none"> <li>9. Propiciar el equilibrio de las cuencas y acuíferos sobreexplotados.</li> <li>12. Protección de los ecosistemas.</li> <li>13. Racionalizar el uso de agroquímicos y promover el uso de biofertilizantes.</li> </ol>
D) Restauración	<ol style="list-style-type: none"> <li>14. Restauración de ecosistemas forestales y suelos agrícolas.</li> </ol>
E) Aprovechamiento sustentable de recursos naturales no renovables y actividades económicas de producción y servicios	<ol style="list-style-type: none"> <li>15. Aplicación de los productos del Servicio Geológico Mexicano al desarrollo económico y social y al aprovechamiento sustentable de los recursos naturales no renovables.</li> <li>15 bis. Consolidar el marco normativo ambiental aplicable a las actividades mineras, a fin de promover una minería sustentable.</li> <li>16. Promover la reconversión de industrias básicas (textil-vestido, cuero-calzado, juguetes, entre otros), a fin de que se posicionen en los mercados doméstico e internacional.</li> <li>17. Impulsar el escalamiento de la producción hacia manufacturas de alto valor agregado (automotriz, electrónica, autopartes, entre otras).</li> <li>19. Fortalecer la confiabilidad y seguridad energética para el suministro de electricidad en el territorio, mediante la diversificación de las fuentes de energía, incrementando la participación de tecnologías limpias, permitiendo de esta forma disminuir la dependencia de combustibles fósiles y las emisiones de gases de efecto invernadero.</li> <li>20. Mitigar el incremento en las emisiones de Gases Efecto Invernadero y reducir los efectos del Cambio Climático, promoviendo las tecnologías limpias de generación eléctrica y facilitando el desarrollo del mercado de bioenergéticos bajo condiciones competitivas, protegiendo la seguridad alimentaria y la sustentabilidad ambiental.</li> </ol>

	<p>21. Rediseñar los instrumentos de política hacia el fomento productivo del turismo.</p> <p>22. Orientar la política turística del territorio hacia el desarrollo regional.</p> <p>23. Sostener y diversificar la demanda turística doméstica e internacional con mejores relaciones consumo (gastos del turista) beneficio (valor de la experiencia, empleos mejor remunerados y desarrollo regional).</p>
<b>Grupo II. Dirigidas al mejoramiento del sistema social e infraestructura urbana</b>	
A) Suelo urbano y vivienda	<p>24. Mejorar las condiciones de vivienda y entorno de los hogares en condiciones de pobreza para fortalecer su patrimonio.</p>
B) Zonas de riesgo y prevención de contingencias	<p>25. Prevenir y atender los riesgos naturales en acciones coordinadas con la sociedad civil.</p> <p>26. Promover la Reducción de la Vulnerabilidad Física.</p>
C) Agua y saneamiento	<p>27. Incrementar el acceso y calidad de los servicios de agua potable, alcantarillado y saneamiento de la región.</p> <p>28. Consolidar la calidad del agua en la gestión integral del recurso hídrico.</p> <p>29. Posicionar el tema del agua como un recurso estratégico y de seguridad nacional.</p>
D) Infraestructura y equipamiento urbano y regional	<p>30. Construir y modernizar la red carretera a fin de ofrecer mayor seguridad y accesibilidad a la población y así contribuir a la integración de la región.</p> <p>31. Generar e impulsar las condiciones necesarias para el desarrollo de ciudades y zonas metropolitanas seguras, competitivas, sustentables, bien estructuradas y menos costosas.</p> <p>32. Frenar la expansión desordenada de las ciudades, dotarlas de suelo apto para el desarrollo urbano y aprovechar el dinamismo, la fortaleza y la riqueza de las mismas para impulsar el desarrollo regional.</p>
E) Desarrollo social	<p>35. Inducir acciones de mejora de la seguridad social en la población rural para apoyar la producción rural ante impactos climatológicos adversos.</p> <p>36. Promover la diversificación de las actividades productivas en el sector agroalimentario y el aprovechamiento integral de la biomasa. Llevar a cabo una política alimentaria integral que permita mejorar la nutrición de las personas en situación de pobreza.</p> <p>37. Integrar a mujeres, indígenas y grupos vulnerables al sector económico-productivo en núcleos agrarios y localidades rurales vinculadas.</p> <p>38. Fomentar el desarrollo de capacidades básicas de las personas en condición de pobreza.</p> <p>39. Incentivar el uso de los servicios de salud, especialmente de las mujeres y los niños de las familias en pobreza.</p> <p>40. Atender desde el ámbito del desarrollo social, las necesidades de los adultos mayores mediante la integración social y la igualdad de oportunidades. Promover la asistencia social a los adultos mayores en condiciones de pobreza o vulnerabilidad, dando prioridad a la población de 70 años y más, que habita en comunidades rurales con los mayores índices de marginación.</p> <p>41. Procurar el acceso a instancias de protección social a personas en situación de vulnerabilidad.</p>
<b>Grupo III. Dirigidas al Fortalecimiento de la gestión y la coordinación institucional</b>	
A) Marco Jurídico	<p>42. Asegurar la definición y el respeto a los derechos de propiedad rural.</p>
B) Planeación del ordenamiento territorial	<p>43. Integrar, modernizar y mejorar el acceso al catastro rural y la información agraria para impulsar proyectos productivos.</p> <p>44. Impulsar el ordenamiento territorial estatal y municipal y el desarrollo regional mediante acciones coordinadas entre los tres órdenes de gobierno y concertadas con la sociedad civil.</p>

Los criterios compatibles con el proyecto son los siguientes:

- 31
- 32
- 38

La construcción de la estación fomenta las condiciones necesarias para el desarrollo de ciudades y zonas urbanas organizadas y productivas aprovechando el dinamismo de la región ya apoyando a la población local con la generación de empleos tanto temporales como permanentes.

OE ESTATAL

CLAVE DE LA UGA	POLITICA	SUPERFICIE	CRITERIOS
Ag-4-274	Conservación	442504.2	109-131,170-173,187,189,190,196

A continuación se muestran los criterios establecidos para la UGA Ag-4-247:

Criterio	Código
109.- En los casos de los asentamientos humanos que se ubiquen en el interior de las áreas de alta productividad agrícola, se recomienda controlar el crecimiento conteniendo su expansión, restringir el desarrollo de zonas de alta productividad agrícola y evitar incompatibilidades en el uso del suelo	109
110.- Se promoverá el uso de calentadores solares y el aprovechamiento de leña de uso doméstico, deberá sujetarse a lo establecido en la NOM-012-RECNAT/1996	110
111.- Se promoverá la instalación de sistemas domésticos para la captación de aguas de lluvia en áreas rurales	111
112.- Las áreas verdes, vialidades y espacios abiertos deberán sembrarse con especies nativas	112
113.- Se promoverá la rotación de cultivos	113
114.- No se permite el aumento de la superficie de cultivo sobre terrenos con suelos delgados y/o con pendiente mayor al 15%	114
115.- Fomentar el cultivo y aprovechamiento de plantas medicinales y de ornato regionales	115
116.- En suelos con procesos de salinización, se recomienda que se siembren especies tolerantes como la alfalfa, la remolacha forrajera, el maíz San Juan, el maíz lagunero mejorado y la planta Kochia; así como especies para cercar, tamarías y casaurina, entre otros.	116
117.- Se establecerán huertos de cultivos múltiples (frutales, medicinales y/o vegetales) en parcelas con baja productividad agrícola o con pendiente mayor a	117
118.- En terrenos agrícolas con pendiente mayor al 15%, los cultivos deberán ser mediante terrazas y franjas siguiendo las curvas de nivel para el control de la erosión	118
119.- Los predios se delimitarán con cercos perimetrales de árboles nativos o con estatus	119
120.- Los predios se delimitarán con cercos vivos de vegetación arbórea (más de 5 metros) y/o arbustiva (menor a 5 metros)	120
121.- Incorporar a los proceso de fertilización del suelo materia orgánica (gallinaza, estiércol y composta) abonos verdes (leguminosas)	121
122.- Se evitará la aplicación de productos agroquímicos y se fomentará el uso de productos alternativos	122
123.- Estricto control en la aplicación y manejo de agroquímicos con mínima persistencia en el ambiente	123
124.- Para el almacenamiento, transporte, uso y disposición final de plaguicidas y sus residuos se deberá acatar la norma aplicable	124
125.- Control biológico de plagas como alternativa	125
126.- El manejo de plagas podrá combinar el control biológico y adecuadas prácticas culturales (barbecho, eliminación de maleza, aclareo, entre otros)	126
127.- El manejo de plagas será por control biológico	127
128.- Se prohíbe la disposición de residuos provenientes de la actividad agrícola en cauces de ríos, arroyos y otros cuerpos de agua	128
129.- Se permite la introducción de pastizales mejorados, recomendados para las condiciones particulares del lugar y por el programa de manejo	129
130.- En las áreas con pastizales naturales o inducidos se emplearán combinaciones de leguminosas y pastos seleccionados	130

131.- Promoción y manejo de pastizales mejorados	131
170.- Los jardines botánicos, viveros y unidades de producción de fauna podrán incorporar actividades de ecoturismo	170
171.- Promover la instalación de viveros municipales de especies regionales de importancia	171
172.- Se podrán establecer viveros o invernaderos para producción de plantas para fines comerciales, a los cuales se les requerirá una evaluación en materia de impacto ambiental	172
173.- Se deberá crear viveros en los que se propaguen las especies sujetas al aprovechamiento forestal y las propias de la región	173
187.- En desarrollos turísticos, la construcción de caminos deberá realizarse utilizando al menos el 50% de materiales que permitan la infiltración del agua pluvial al subsuelo, asimismo, los caminos deberán ser estables, consolidados y con drenes adecuados a la dinámica hidráulica natural	187
189.- Se permite industrias relacionadas con el procesamiento de productos agropecuarios	189
190.- Estas industrias deberán estar rodeadas por barreras de vegetación nativa	190
196.- Desarrollo de sistemas de captación de agua de lluvia en el sitio	196

Ninguno de los criterios establecidos en este ordenamiento está dirigido a la naturaleza del proyecto en cuestión.

No se tiene considerada la creación de áreas verdes dentro del proyecto, por lo que se deberá convenir con la autoridad municipal competente, acciones de reforestación o mejoramiento de áreas verdes cercanas al predio, o en su caso, en donde indique ésta, en la proporción correspondiente a la superficie total del predio, con la finalidad de cumplir con el 12% total de la construcción destinado a áreas verdes estipulado en la norma **NTEA-015-SMA-DS-2012**.

Una vez que en la etapa de operación se comiencen a generar aguas residuales, se deberá llevar a cabo un muestreo en la conexión al drenaje municipal y en caso de no cumplir con los parámetros, deberá considerar colocar un sistema de tratamiento para el agua residual que garantice el cumplimiento de la normatividad. Los análisis deberán ser realizados por un laboratorio acreditado ante EMA.

### III.2.- PLANES Y PROGRAMAS DE DESARROLLO URBANO

El uso de suelo de acuerdo al Plan de Desarrollo Urbano del H. Ayuntamiento de Chalco, es tipo **CU-1000-A** (Centro Urbano 1000-A).

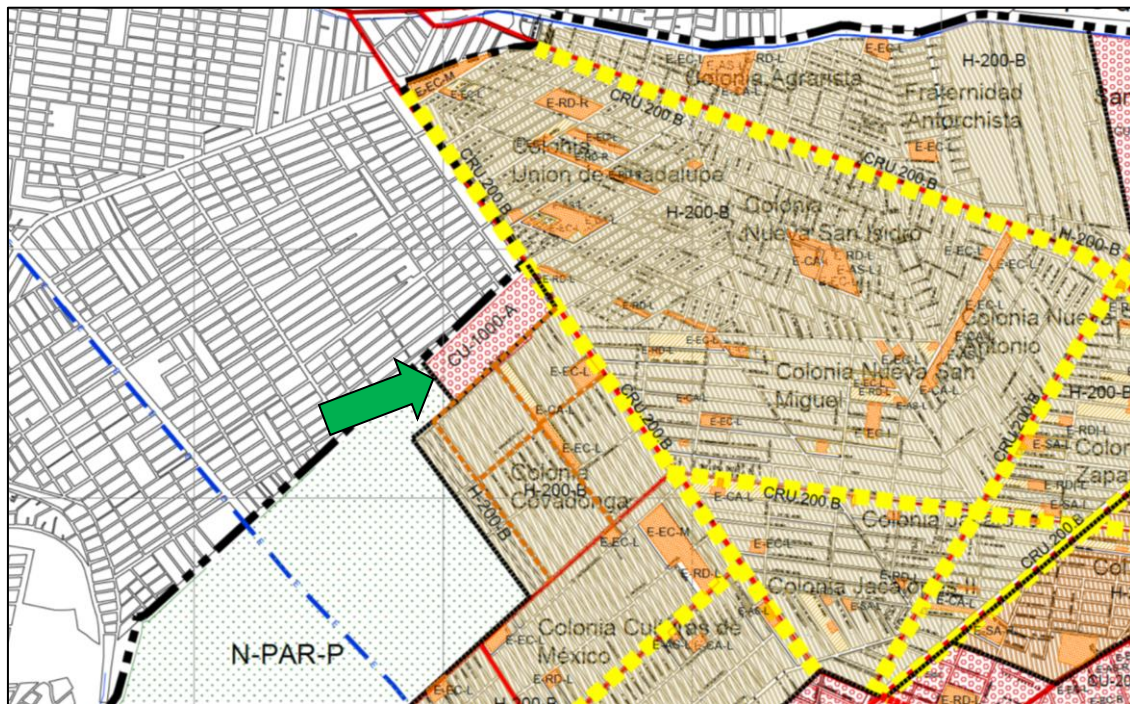

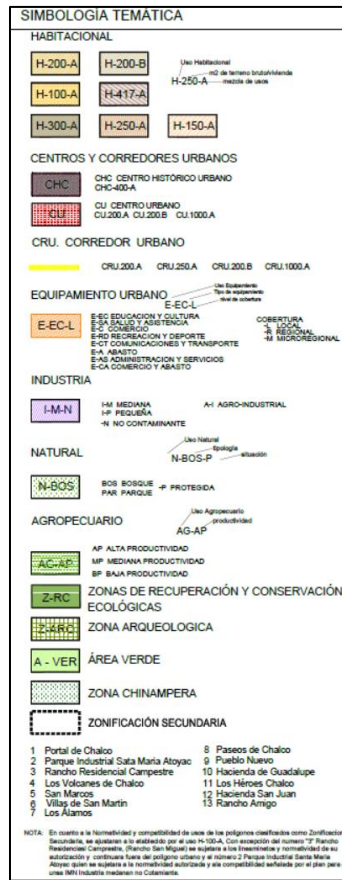

Se anexa Cédula Informativa de Zonificación

III.3.- NORMAS OFICIALES MEXICANAS

<b>NORMAS DE LA SECRETARÍA DEL MEDIO AMBIENTE Y RECURSOS NATURALES</b>	
NOM-002-SEMARNAT	Que establece los límites máximos permisibles de contaminantes en las descargas de aguas residuales a los sistemas de alcantarillado urbano o municipal.
NOM-052-SEMARNAT	Que establece las características de los residuos peligrosos, el listado de los mismos y los límites que hacen a un residuo peligroso por su toxicidad al ambiente.
NOM-081-SEMARNAT	Que establece los límites máximos permisibles de emisión de ruido de las fuentes fijas y su método de medición.
<b>NORMAS DE LA SECRETARÍA DE ENERGÍA</b>	
NOM-001-SEDE	Instalaciones eléctricas (utilización).
NOM-008-SECRE	Control de la corrosión externa en tuberías de acero enterradas y/o sumergidas.
NOM-003-SEDG-2004	Estaciones de gas L.P. para carburación. Diseño y construcción.
NOM-009-SESH-2011	Recipientes para contener Gas L.P., tipo no transportable. Especificaciones y métodos de prueba.
NOM-013-SEDG-2002	Evaluación de espesores mediante medición ultrasónica usando el método de pulso-eco, para la verificación de recipientes tipo no portátil para contener Gas L.P., en uso.
<b>NORMAS DE LA SECRETARÍA DEL TRABAJO Y PREVISIÓN SOCIAL</b>	
NOM-001-STPS	Edificios, locales, instalaciones y áreas en los centros de trabajo-Condiciones de seguridad e higiene.
NOM-002-STPS	Condiciones de seguridad, prevención, protección y combate de incendios en los centros de trabajo
NOM-004-STPS	Sistemas de protección y dispositivos de seguridad en la maquinaria y equipo que se utilice en los centros de trabajo
NOM-005-STPS	Condiciones de seguridad e higiene en los centros de trabajo para el manejo, transporte y almacenamiento de sustancias químicas peligrosas.
NOM-017-STPS	Equipo de protección personal-Selección, uso y manejo en los centros de trabajo
NOM-018-STPS	Sistema para la identificación y comunicación de peligros y riesgos por sustancias químicas peligrosas en los centros de trabajo
NOM-022-STPS	Electricidad estática en los centros de trabajo - condiciones de seguridad e higiene.
NOM-026-STPS	Colores y señales de seguridad e higiene, e identificación de riesgos por fluidos conducidos en tuberías

### III.4.- DECRETOS Y PROGRAMAS DE ÁREAS NATURALES PROTEGIDAS



El proyecto no se encuentra dentro de un área natural protegida Federal, Estatal o Municipal, la más cercana se localiza a 2.95 km de distancia y corresponde al Parque Estatal “Santuario del agua Lagunas de Xico”.



**PL-02A** – Plano de Áreas Naturales Protegidas

III.5.- REGIONES PRIORITARIAS CONABIO

Tipo	¿Se encuentra dentro? Si/No
Región Terrestre Prioritaria	NA
Región hidrológica prioritaria	68 "Remanentes del complejo lacustre de la Cuenca de México"
Sitios RAMSAR	NA
Áreas de Importancia para la Conservación de las Aves (AICAS)	La más cercana se ubica a 1.89 km de distancia y corresponde a la "Ciénega de Tláhuac"

A continuación se muestran las características de la Región Hidrológica Prioritaria 68 "Remanentes del complejo lacustre de la Cuenca de México".

Estado(s): D.F. y Edo. de México **Extensión:** 2 019.92 km<sup>2</sup>

**Polígono:** Latitud 19°54'00" - 19°04'48" N

Longitud 99°08'24" - 98°45'36" W

**Recursos hídricos principales**

**lénticos:** canales y lagos relictos de Xochimilco y Chalco, lagos de Texcoco y Zumpango, Ciénega de Tláhuac, vasos reguladores y de recreación.

**Lóticos:** ríos Magdalena, San Buenaventura, San Gregorio, Santiago, Texcoco y Ameca, arroyo San Borja. Aguas subterráneas del sistema acuífero del Valle de México.

**Limnología básica:** gasto del acuífero de 45 m<sup>3</sup>/s (1996).

**Geología/Edafología:** los suelos en la cuenca del Valle de México son ricos en materia orgánica y nutrientes tipo Feozem.

**Características varias:** clima templado subhúmedo y semiseco templado con lluvias en verano. Temperatura media anual 2-12 °C. Precipitación total anual 1 200-2 000 mm.

Principales poblados: zona metropolitana Cd. De México, Zumpango de Ocampo, Texcoco de Mora, Xochimilco, Tláhuac, Cd. Netzahualcoyotl, Chalco. Esta región está delimitada al Sur: Xochimilco, Tláhuac, Chalco. Este: Texcoco y Chiconautla. Oeste: Cd. de México. Norte: Coyotepec, Tizayuca, Los Reyes

Actividad económica principal: 45% de la industria nacional y agricultura intensiva

Indicadores de calidad de agua: ND

**Biodiversidad:** hay lagos, presas, ríos y arroyos (muy alterados, en proceso de desaparición o remanentes). Vegetación acuática: *Potamogeton* spp, *Myriophyllum* spp, *Utricularia* spp, *Isoetes* spp. Fauna característica: de insectos *Nymphoides fallax*, coleópteros y dípteros (Hydrophilidae, Chironomidae, Siphidae, Ephydriidae); de crustáceos, existen nuevos registros para cladóceros y copépodos así como un nuevo género de cladóceros para esta cuenca; de peces *Chirostoma humboldtianum*, *Girardinichthys multiradiatus*, *G. viviparus*; de anfibios *Ambystoma altamirani*, *A. mexicanum*, *A. rivularis*, *A. velasco* (posible extinción) y *Rana tlaloci* (posible extinción). En el lago de Texcoco la diversidad de aves registradas es de 134, de las cuales 74 son de ambientes acuáticos. Las aves que se reproducen son las garcetas *Anas acuta*, *A. americana*, de color café *Anas cyanoptera*, las garcetas de alas azules *Anas discors*, el pato mexicano *Anas platyrhynchos*? *diasi*, *Asio flammeus*, *Buteo jamaicensis*, *Calidris bairdii*, *C. minutilla*, *Circus cyaneus*, *Falco peregrinus*, el pato tepallate *Oxyura jamaicensis*, *Parabuteo unicinctus*, *Phalaropus tricolor*. La Ciénega de Tláhuac las aves características son *Agelaius phoeniceus*, *Anas acuta*, *A. americana*, *A. clypeata*, *A. cyanoptera*, *A. discors*, *Bubulcus ibis*, *Calidris bairdii*, *Egretta alba*, *E. tricolor*, *E. thula*, *Limnodromus scolopaceus*, *Oxyura jamaicensis*, *Plegadis chihi*. Endemismos de las plantas *Nymphaea gracilis* y *Salix bonplandiana*; sin embargo en la actualidad el endemismo es bajo debido a la fuerte

alteración de los ecosistemas. La mayoría de estas especies se encuentran amenazadas por pérdida de hábitat, introducción de especies exóticas, sobreexplotación de los recursos hídricos y contaminación por materia orgánica e industrial.

**Aspectos económicos:** pesquería del crustáceo *Cambarellus (Cambarellus) montezumae*, charales, acociles y carpas; agricultura intensiva e industria. Abasto de agua a la Cd. de México.

**Problemática:**

- Modificación del entorno: deforestación, denudación y erosión de suelos, desecación de lagos, pérdida de hábitats terrestres y acuáticos, sobreexplotación y agotamiento de acuíferos y cambios en el patrón hidrológico. Crecimiento urbano sin planificación.

- Contaminación: por influencia de la zona urbana-industrial: metales pesados, nitratos y materia orgánica. Hay 5 sitios de confinamiento de desechos sólidos y sitios clandestinos. Entre 50 y 55 m<sup>3</sup>/s de aguas residuales domésticas e industriales son exportadas sin tratamiento fuera de la cuenca. Los ríos Tula, Moctezuma y Pánuco reciben aguas residuales y urbanas altamente contaminadas. También existe contaminación por fertilizantes, biocidas, bacterias coliformes totales y coliformes fecales.

- Uso de recursos: especies terrestres y acuáticas amenazadas. Especies introducidas de carpa común *Cyprinus carpio*, charal prieto *Chirostoma attenuatum*, tilapias azul *Oreochromis aureus* y negra *O. mossambicus*, espada de Valles *Xiphophorus variatus*. Se extraen aproximadamente 45 m<sup>3</sup>/s del sistema acuífero del Valle de México causando hundimientos del terreno. Para complementar el abasto se extrae y bombea agua de los ríos Lerma y Cutzmalá, afectando cuencas externas.

**Conservación:** gran parte de los endemismos han desaparecido, así que se recomienda censar y conservar a los que aún existen. Hay conocimiento de los cuerpos de agua superficiales; el aspecto de aguas subterráneas requiere de mayores estudios en cuanto a su funcionamiento y en cuanto a las extracciones de acuíferos se hacen a pesar de las consecuencias. Existe información gubernamental no disponible para el público. Los sistemas naturales están desarticulados aunque quedan microambientes relictos y en algunos vasos reguladores se conservan especies de aves migratorias.

**Grupos e instituciones:** Instituto de Ciencias del Mar y Limnología, Instituto de Biología, Instituto de Ecología, Instituto de Ingeniería, Fac. Ciencias, Instituto de Geofísica, UNAM; Universidad Autónoma Metropolitana - Iztapalapa y Xochimilco; Comisión Nacional del Agua, Lab. San Bernabé, SEMARNAP; Departamento del Distrito Federal, Lab. Central de la DGCOH; Instituto Politécnico Nacional.

El crecimiento urbano no planificado de la zona ha llevado a la degradación de los recursos naturales en la zona, efecto que ha generado la desaparición de endemismos, tanto florísticos como faunísticos. Los acuíferos se encuentran abatidos y contaminados por las actividades productivas de la zona, así como existe el fenómeno de exportación de aguas residuales fuera de la cuenca. Es por esto que, una vez que comience la operación del proyecto, se deberá llevar a cabo un muestreo en la conexión al drenaje municipal y en caso de no cumplir con los parámetros establecidos en la NOM-002-SEMARNAT, se deberá implementar un sistema de tratamiento de aguas residuales que garantice el cumplimiento de la normatividad. Los análisis deberán ser realizados por un laboratorio acreditado ante EMA.



PL-02B – Regiones Prioritarias

## IV.- DESCRIPCIÓN DEL SISTEMA AMBIENTAL Y PROBLEMÁTICA AMBIENTAL DETECTADA EN EL ÁREA DE INFLUENCIA

### IV.1.- DELIMITACIÓN DEL ÁREA DE ESTUDIO

#### IV.1.1.- SISTEMA AMBIENTAL

El Sistema Ambiental se delimitó de acuerdo a la Unidad de Gestión Ambiental Ag-4-274, de acuerdo a lo indicado en el Ordenamiento Ecológico del Estado de México.

En el siguiente plano se observa la delimitación del Sistema Ambiental.



**PL-03** - Plano del Sistema Ambiental

#### IV.1.2.- DELIMITACIÓN DEL ÁREA DE INFLUENCIA

Describiremos el área de influencia como: “porción de espacio en el territorio circundante al proyecto donde se llevan a cabo diferentes relaciones entre distintos actores sociales”. El Área de Influencia se determinó de acuerdo a la zona o zonas donde el proyecto incide para proveer sus bienes y servicios. En este caso en particular, la estación de carburación prestara sus servicios a los automovilistas públicos o privados que cuenten con este sistema de combustión que circulen por la Calle José María Morelos y Pavón, así como para los habitantes de la zona.

En particular los puntos básicos de la delimitación se derivan de características del lugar como lo son: población, tránsito vehicular, tanto en la calle donde se establece el proyecto como en otras calles, así como la inexistencia de otras estaciones de carburación cercanas al lugar.

La zona es urbana y densamente poblada. Cabe destacar que la calle donde se ubica el proyecto se encuentra en proceso de urbanización y servirá como paso entre dos áreas densamente pobladas separadas por un espacio de baldíos los cuales no tienen al momento una utilidad, pero se comienzan a urbanizar y edificar.

De acuerdo a las características del proyecto, así como del lugar donde se construirá la estación de carburación, se considera que las principales interacciones serán socioeconómicas; ya que los beneficios que se generarán favorecerán el desarrollo socioeconómico del lugar además de la creación de fuentes de empleo.

Dentro del área de influencia existen 3,553 viviendas particulares habitadas que disponen de automóvil o camioneta según el Censo de Población y Vivienda 2010, población que se verá beneficiada del servicio, así como los autos que circulen por la zona.

En el siguiente plano se observa la delimitación del Área de Influencia.

Delimitación	Área m <sup>2</sup>	Observaciones
Sistema Ambiental (SA)	44,128,531.15	
Área de Influencia (AI)	4,730,323.58	Abarca un 10.71% del Sistema Ambiental
Área del Proyecto (AP)	1,697.23	Abarca un 0.03% del Área de Influencia



PL-04 Plano del Área de Influencia

## IV.2.- CARACTERIZACIÓN Y ANÁLISIS DEL SISTEMA AMBIENTAL

### IV.2.1.- ASPECTOS ABIÓTICOS

#### IV.2.1.1.- CLIMA

Los datos del clima según la estación meteorológica No. 15020 ubicada en el Municipio de Chalco, aproximadamente a 2.8 Km del lado sureste del proyecto; la cual nos dice que el histórico de los datos es de periodo 1971-2000 son:

TEMPERATURA °C	ENE	FEB	MAR	ABR	MAY	JUN	JUL	AGO	SEP	OCT	NOV	DIC	TEMPERATURA PROMEDIO
MAXIMA	23.9	25.1	27.2	29.2	29.3	28.1	24.8	24.9	25.2	24.8	24.4	23.1	25.8
MEDIA	11.1	12.4	15.1	16.5	17.3	16.7	16.0	15.9	15.6	14.2	12.6	11.4	14.5
MINIMA	-2.6	-3.7	0.5	4.3	6.4	7.2	7.7	6.7	7.4	2.4	-0.3	-2.0	2.8

Tipo de Clima según la CONABIO es C(wo) templado subhúmedo con una temperatura media anual entre 12°C y 18°C, temperatura del mes más frío entre -3°C y 18°C y temperatura del mes más caliente bajo 22°C con lluvias de verano y porcentaje de precipitación invernal del 5% al 10.2% del total anual.

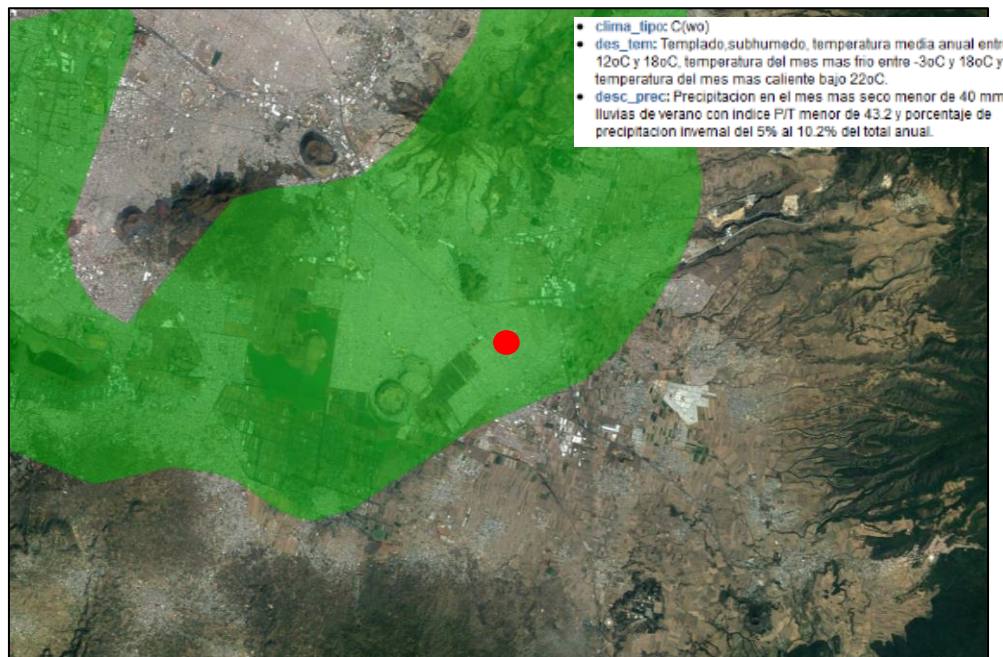

Temperaturas promedio mensuales y extremas.

Manifestación de Impacto Ambiental: Modalidad Particular

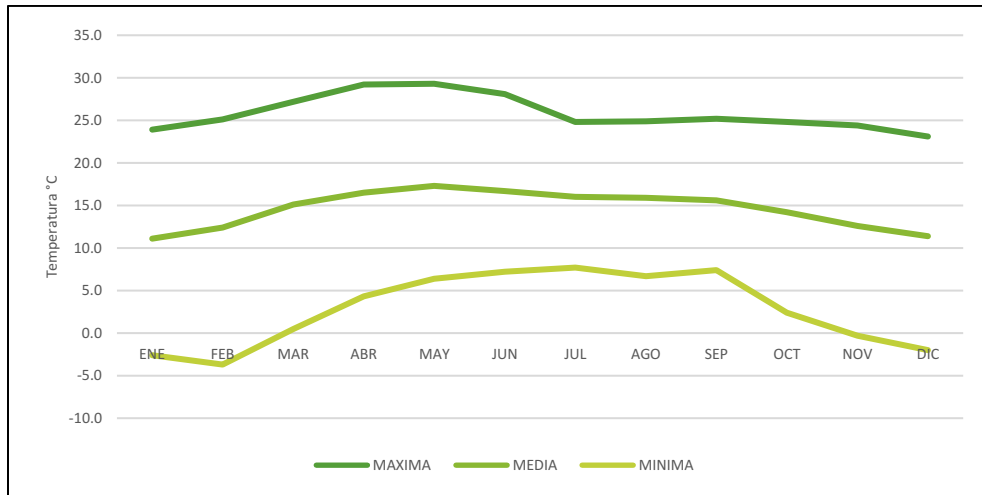

La Precipitación promedio según la estación meteorológica No. 15020 ubicada en el Municipio de Chalco es de **581.9 mm**; los datos de la máxima mensual son las siguientes:

PRECIPITACION	ENE	FEB	MAR	ABR	MAY	JUN	JUL	AGO	SEP	OCT	NOV	DIC
MAXIMA	56.40	25.60	60.70	55.80	164.00	183.50	206.40	230.60	180.90	118.60	20.90	32.70
NORMAL	7.4	5.8	11.1	21.3	51.1	99.2	121.1	120.5	90.5	42.1	6.8	5

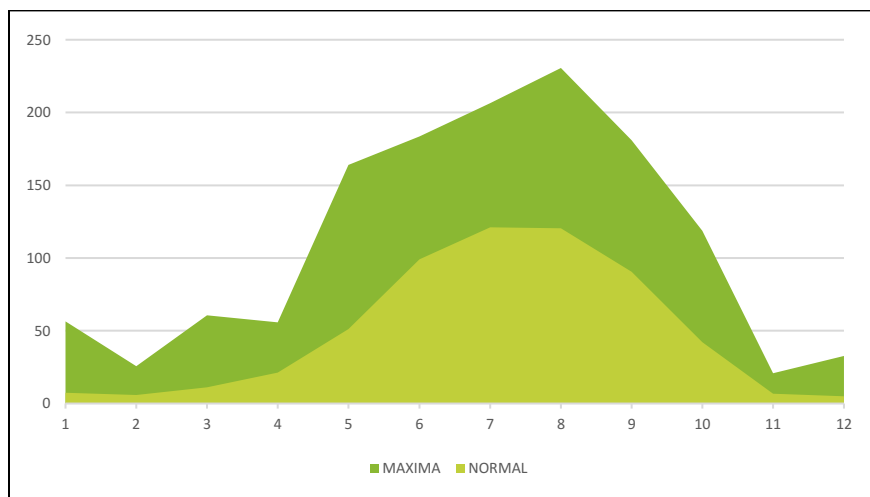

## IV.2.1.2.- GEOLOGÍA Y GEOMORFOLOGÍA

### CARACTERÍSTICAS LITOLÓGICAS

Dentro del Área de Influencia la geología está conformada en un 100% por las rocas de la entidad Suelo, sus características son:

CLAVE	ENTIDAD	CLASE	TIPO	ERA	SISTEMA
Q(s)	Suelo	N/A	N/A	Cenozoico	Cuaternario



*PL-05 - Plano de geología*

### CARACTERÍSTICAS GEOMORFOLÓGICAS Y RELIEVE

En la zona de influencia del proyecto según el Modelo de Elevación Digital los rangos de elevación se encuentran de los 2,220 a los 2,410 msnm.



*PL-06 - Plano Topográfico*

### FALLAS Y FRACTURAMIENTOS

Dentro del área de influencia según el INEGI no existen fallas o fracturas, sin embargo, la fractura más cercana se encuentra a 18 Km al noreste, sin que se observe una afectación directa.



*PL-07-Plano de Fallas y Fracturamientos*

## SUCEPTIBILIDAD DE LA ZONA



### Riesgos Hidrometeorológicos

- a) Inundaciones - En la zona del proyecto no se presentan zonas de inundación de acuerdo al Plano D5 del Plan Municipal de Desarrollo Urbano de Chalco.

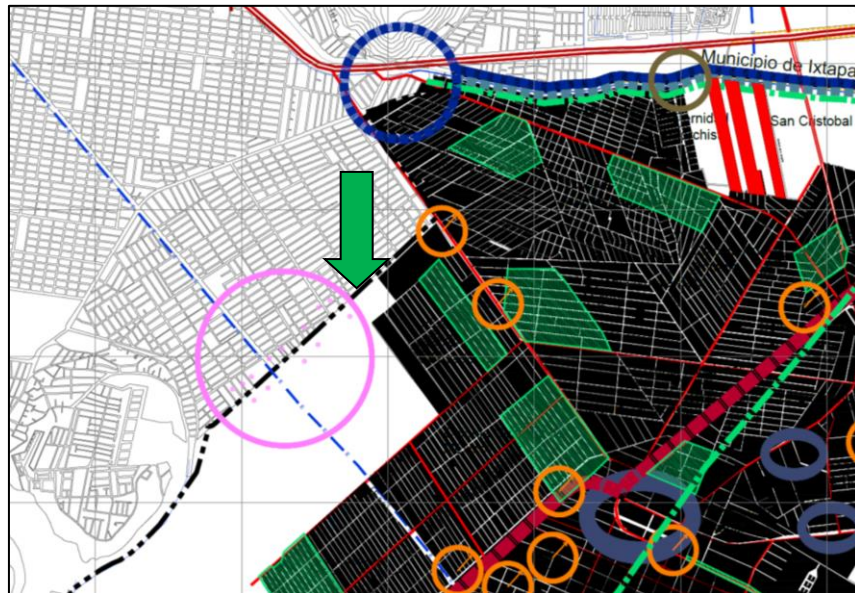

- b) Huracanes: No se han presentado estos fenómenos en la zona.
- c) Heladas: Conforme al Atlas de Riesgos del Estado de México se presentan en un promedio de 0 a 2 anuales

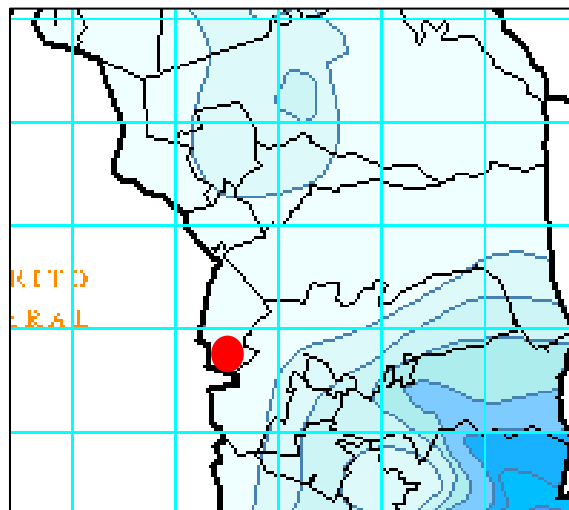

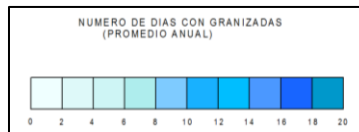

- d) Tormentas de Granizo: Estos se dan en referencia a las Heladas y corresponden a un promedio de 0 a 2 anuales



## Riesgos Geológicos

- a) Suelos inestables: No
- b) Deslizamientos de tierra: Conforme al Atlas de Riesgos del Gobierno del Estado de México en la zona del proyecto la susceptibilidad es baja o nula.

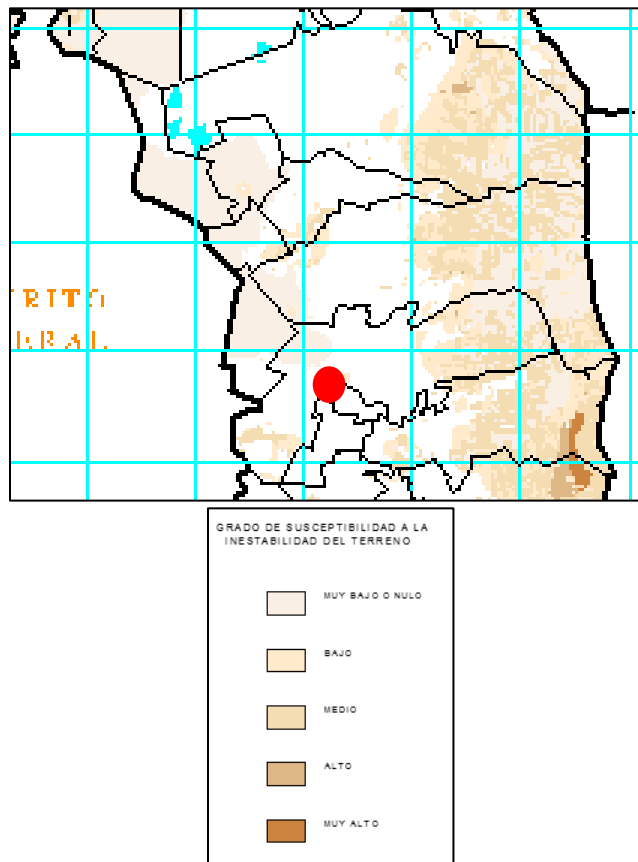

- c) Hundimientos: No
- d) Sismos: El Proyecto se encuentra en la zona sísmica B son zonas intermedias, donde se registran sismos no tan frecuentemente o son zonas afectadas por altas aceleraciones pero que no sobrepasan el 70% de la aceleración del suelo.

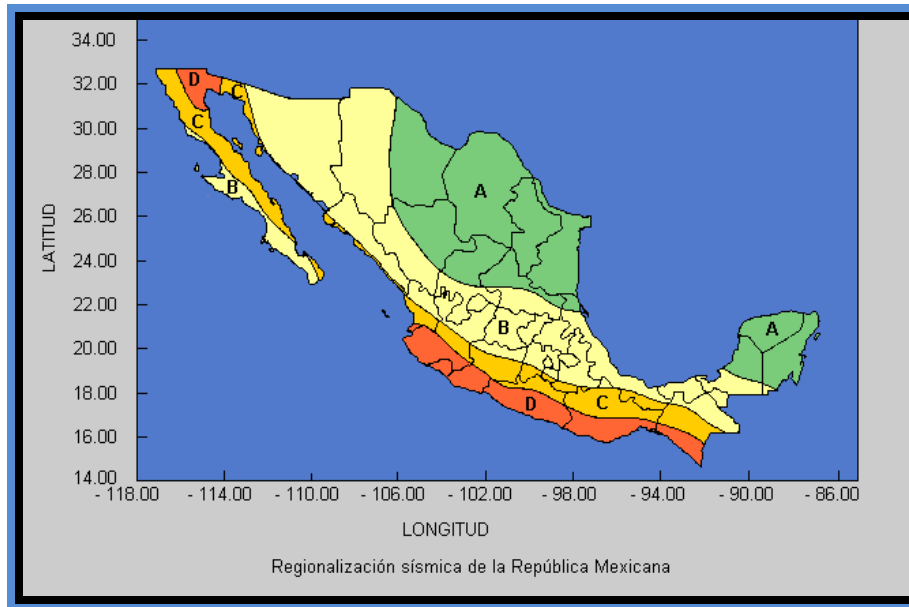

- e) Fallas o fracturas: De acuerdo a la cartografía del INEGI, la falla más cercana se encuentra al noreste a unos 18 Km (Ver plano PL07A-Fallas y Fracturamientos conforme al INEGI)
- f) Posible Actividad Volcánica: De acuerdo al Atlas Estatal de Riesgos del Estado de México, la zona de influencia del proyecto se encuentra dentro del radio de peligros por caída de materiales volcánicos procedentes del Popocatepetl.

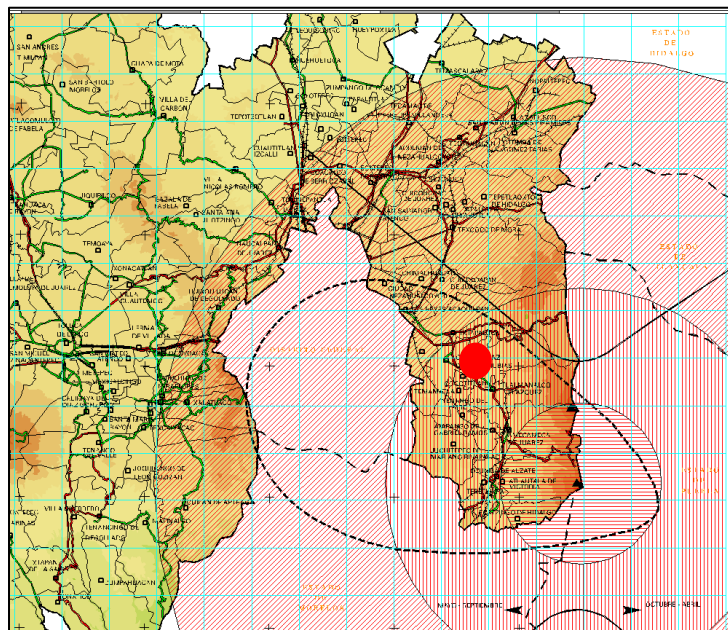



#### IV.2.1.3.- SUELOS Y EDAFOLOGÍA

Dentro del área de influencia del proyecto se encuentran los tipos de suelo:

Tipo de suelo	Textura	Fase física
Re – Regosol Eutrico	Gruesa	ND
Zg – Soloncha K Gleyico	Fina	ND

#### GRADO DE EROSIÓN DEL SUELO.

No se observó erosión a lo largo del trayecto



PL-08 Plano de Edafología

---

#### IV.2.1.4.- HIDROLOGÍA SUPERFICIAL

Dentro del área de influencia del proyecto no se localizaron cuerpos de agua superficiales ni corrientes de agua, la más cercana se localiza a 1.8 Km al norte, cabe mencionar que los coeficientes de escurrimiento de la zona se encuentran de 10 a 20 %.



PL-09 Hidrología Superficial

---

#### IV.2.1.5.- HIDROLOGÍA SUBTERRÁNEA

##### Localización.

La zona donde se ubica el proyecto es en la Región Hidrológica 26 Río Pánuco en la cuenca Río Moctezuma, subcuenca Lago Texcoco y Zumpango, se tiene que destacar que se encuentra sobre un material no consolidado con posibilidades altas.

##### Profundidad y dirección.

La dirección de las aguas subterráneas es hacia el noroeste, la profundidad es variable de 100 a 40 mts.

##### Usos principales. Potabilización



PL-10 Plano de Hidrología Subterránea (Dirección del flujo)

IV.2.2.- ASPECTOS BIÓTICOS

IV.2.2.1.- VEGETACIÓN TERRESTRE

La vegetación en el área de influencia se compone principalmente por arbolado urbano donde las especies dominantes son:

NOMBRE COMÚN	NOMBRE CIENTÍFICO	NOM-059-SEMARNAT-2010
Álamo americano	<i>Populus deltoides</i>	NA
Trueno	<i>Ligustrum lucidum</i>	NA
Sauce llorón	<i>Salix babylonica</i>	NA
Eucalipto azul	<i>Eucalyptus globulus</i>	NA

La vegetación natural de la zona ha sido removida y reemplazada por asentamientos humanos, por lo que en la actualidad solo son observables terrenos baldíos con vegetación secundaria y arbolado urbano.

El predio se encontraba baldío y cubierto por especies de vegetación secundaria, las cuales han sido removidas por las obras de despalme del terreno para la construcción de la estación. No se reportaron especies dentro de alguna categoría de protección establecida por la NOM-059-SEMARNAT.

Foto satelital 2003. Se aprecia que el predio se encontraba desprovisto de vegetación por alguna obra de despalme anterior al proyecto.





No se tiene considerada la creación de áreas verdes dentro del proyecto, por lo que se deberá convenir con la autoridad municipal competente, acciones de reforestación o mejoramiento de áreas verdes cercanas al predio, o en su caso, en donde indique ésta, en la proporción correspondiente a la superficie total del predio, con la finalidad de cumplir con el 12% total de la construcción destinado a áreas verdes estipulado en la norma **NTEA-015-SMA-DS-2012**.



**PL-11A** - Plano de Vegetación Terrestre

IV.2.2.2.- FAUNA

La vegetación original de la zona ha sido desmontada hace ya mucho tiempo, lo que orilló a la fauna nativa, ligada a ésta, a desplazarse a lugares menos perturbados en la búsqueda de un hábitat que les permita desarrollarse correctamente. En el área de influencia solo es posible observar rastros de alimañas (madrigueras y excretas), especies antropogénicas de ganadería, pequeños reptiles y aves comunes como el zanate mexicano o el gorrión inglés (especie invasora).

IDENTIFICACIÓN DE FAUNA			
NOMBRE COMUN	GÉNERO	OBSERVACIONES	NOM-059-SEMARNAT-2010
<b>Mamíferos</b>			
<b>Ratones</b>	<i>Sigmodon,</i> <i>Peromyscus,</i> <i>Reithrodontomys</i>	Rastros observados en el predio y en las viviendas aledañas	NA
<b>Reptiles</b>			
<b>Lagartija</b>	<i>Eumeces</i>	Observadas en las inmediaciones	NA
<b>Aves</b>			
<b>Gorrión inglés</b>	<i>Passer domesticus</i>	Observadas en el predio y las inmediaciones	NA
<b>Zanate mexicano</b>	<i>Quiscalus mexicanus</i>	Observadas en las inmediaciones	NA

#### IV.2.3.- PAISAJE

El paisaje de la zona comprende áreas habitacionales, comerciales y terrenos baldíos y el fondo escénico muy limitado debido a las construcciones.

**Visibilidad.** La cuenca visual hacia el proyecto es reducida en el punto de observación de la calle José María Morelos y Pavón por la construcción de la barda perimetral del proyecto

#### **Calidad Paisajística.**

Características intrínsecas en el punto del proyecto.

- **Norte:** terreno sin uso específico y posteriormente paradero de camiones
- **Sur:** terreno sin uno específico y posteriormente propiedad privada de uso comercial
- **Este:** paradero de autobuses
- **Oeste:** calle José María Morelos y Pavón y posteriormente propiedad privada de uso comercial
- **Calidad visual del entorno inmediato.**
- En el entorno inmediato se observan terrenos baldíos, un paradero de camiones, viviendas y propiedad privada de uso comercial
- **Calidad del fondo escénico.**
- **Topografía:** El fondo escénico es muy limitado debido a las construcciones alrededor del proyecto.
- **Vegetación:** Escasa vegetación al ser una zona habitacional y comercial, la vegetación solo se observa en terrenos baldíos y corresponde a comunidades homogéneas y poco diversas en donde una especie es la dominante.
- **Naturalidad:** El paisaje en el fondo se observa alterado por la actividad habitacional y comercial.
- **Singularidad:** Toda la zona en la cuenca visual está compuesta del mismo tipo de paisaje.
- **Fragilidad.** Muy baja fragilidad ya que el paisaje es alterado por la actividad habitacional y comercial.

**Valoración directa subjetiva**

Para representar el valor relativo del paisaje, se establecieron puntos de observación en una malla para evaluar las vistas del área, tomando en cuenta la población potencial de observadores, la accesibilidad a los puntos de observación y vías de comunicación, utilizando el método de Fines:

*Escala Universal de Valores Absolutos*

Paisaje	Va
Espectacular	16 a 25
Soberbio	8 a 16
Distinguido	4 a 8
Agradable	2 a 4
Vulgar	1 a 2
Feo	0 a 1

Se establecen puntos de observación, desde donde se evalúan las vistas, obteniendo el valor de la unidad paisajística, mediante la media aritmética.

Los valores obtenidos se corrigen en función de la cercanía a núcleos urbanos, a vías de comunicación, al tráfico de éstas, a la población potencial de observadores, y a la accesibilidad a los puntos de observación, obteniéndose un valor relativo.

$V_R = K \cdot V_a$

siendo:  $K = 1.125 [P/d \cdot Ac \cdot S]^{1/4}$

donde:

P = Ratio, función del tamaño medio de las poblaciones próximas.

d = Ratio, función de la distancia media en Km, a las poblaciones próximas.

Ac = Accesibilidad a los puntos de observación, o a la cuenca visual (Inmediata 4, Buena 3, Regular 2, Mala 1, Inaccesible 0).

S = Superficie desde lo que es percibida la actuación (cuenca visual), función del número de puntos de observación (Muy grande 4, Grande 3, Pequeña 2, Muy pequeña 1).

N.º habitantes	P	Distancia (km)	d
1-1000	1	0-1	1
1000-2000	2	1-2	2
2000-4000	3	2-4	3
4000-8000	4	4-6	4
8000-16000	5	6-8	5
16000-50000	6	8-10	6
50000-100000	7	10-15	7
100000-500000	8	15-25	8
500000-1000000	9	25-50	9
> 1000000	10	> 50	10

Tomamos como indicador del impacto, el valor relativo del paisaje, Va, acorde con el modelo descrito, viniendo la unidad de medida expresada como un rango adimensional de 0 a 100.

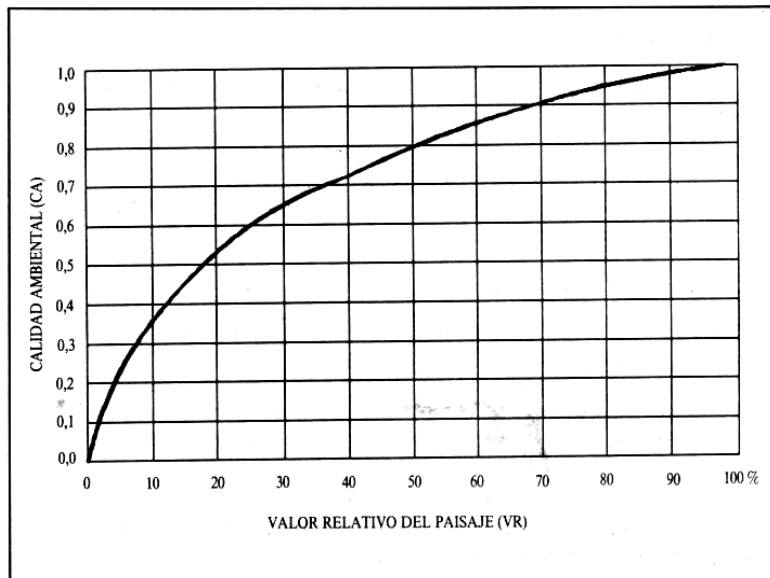

<i>Punto de observación</i>	<i>Paisaje [Va] (Subjetivo)</i>	<i>Ratio Tamaño de población [P]</i>	<i>Ratio Distancia a población [d]</i>	<i>Accesibilidad [Ac]</i>	<i>Cuenca Visual [S]</i>	<i>Valor Relativo [Vr] (Subjetiva)</i>
Norte	2	1	1	2	1	<b>2.68</b>
Sur	2	1	1	4	3	<b>4.19</b>
Oeste	2	1	1	3	3	<b>3.90</b>
Este	2	1	1	3	3	<b>3.90</b>

El promedio es de 3.6% significa que de acuerdo al valor relativo del paisaje, la calidad ambiental de este elemento es de **0.12** en escala de 0 a 1

## IV.2.4.- MEDIO SOCIOECONÓMICO

### IV.2.4.1.- GRUPOS ÉTNICOS

Dentro del área de influencia de acuerdo al Censo de Población y Vivienda 2010, existen registradas 2019 personas de 3 años y más que hablan alguna lengua indígena, lo que representa el 33.59 por ciento del total municipal, donde las mujeres tienen la mayor representatividad con 1,050 personas.

	Estado	Municipio	Área de Influencia	% Área de Influencia en comparación al Estado	% Área de Influencia en comparación al Municipio
Población de 3 años y más que habla alguna lengua indígena	379,075	6,009	2,019	0.532	33.59
Población masculina de 3 años y más que habla alguna lengua indígena	182,350	2,696	969	0.531	35.94
Población femenina de 3 años y más que habla alguna lengua indígena	196,725	3,313	1,050	0.533	31.69



**PL12 – Grupos Étnicos**

#### IV.2.4.2. CRECIMIENTO DE LA POBLACIÓN

Al calcular la Tasa de Crecimiento del Estado de México entre el año 2000 y 2010 bajo la modalidad geométrica, encontramos que la misma fue de 1.58 por ciento. De forma concluyente podemos indicar la tasa de crecimiento poblacional sugiere que, en el Estado de México en este periodo el incremento anual poblacional fue de 1.58 personas por cada 100 habitantes; mientras que, para el municipio de Chalco, esta presentó una tasa de 4.22 por ciento y para el municipio de Valle de Chalco Solidaridad de 1.05. Por otro lado, en el polígono del área de influencia del proyecto presenta una tasa igual que la del municipio de Chalco, que de mantenerse generará que en esta zona existan para el año 2030 aproximadamente 151,326 habitantes.

	POBLACION TOTAL 2000	POBLACION TOTAL 2010	TASA DE CRECIMIENTO 2000-2010	PROYECCION 2020	PROYECCION 2030
ESTADO DE MEXICO	13,096,686	15,175,862	1.58	17,751,516	20,764,311
MUNICIPIO DE CHALCO	217,972	310,130	4.22	468,872	708,867
MUNICIPIO DE VALLE DE CHALCO SOLIDARIDAD	323,461	357,645	1.05	397,022	440,735
AREA DE INFLUENCIA	ND	66,206	4.22	100,093	151,326

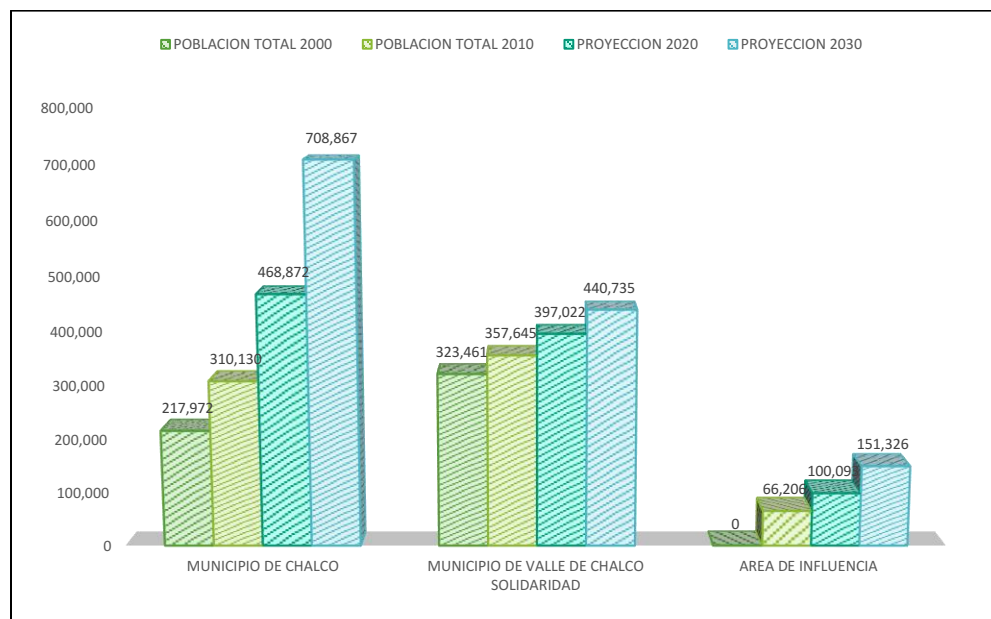

#### IV.4.2.3.- ESTRUCTURA DE EDADES

El municipio de Chalco se compone en su mayoría por mujeres, ya que estas representan el 51.2% del total de Población, donde la relación entre hombres-mujeres nos dice que hay 95 hombres por cada 100 mujeres, la mitad de la población tiene 24 años o menos según el Censo de Población y Vivienda 2010 lo que representa una población joven.

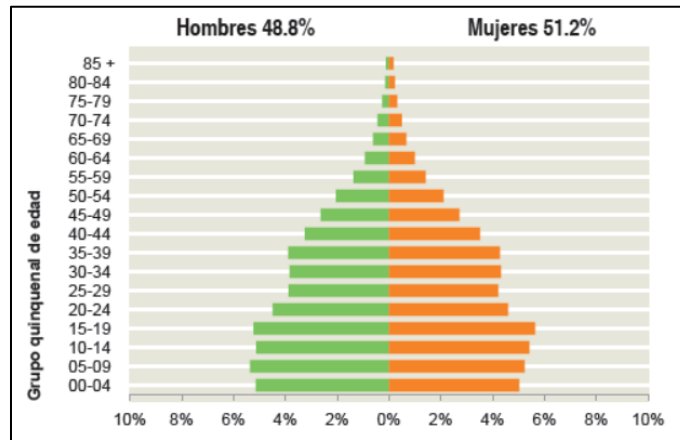

Cabe destacar que dentro del área de influencia del proyecto viven 66,206 habitantes, de los cuales el 50.93 por ciento pertenece a mujeres.

Dentro del área de influencia, el grupo de edad de 15 a 64 años representa el 13.85 por ciento de la población del municipio de Chalco, el 12.01 por ciento del municipio de Valle de Chalco Solidaridad y el 64.92 del área de influencia; mientras que el denominado grupo de los adultos mayores es el menos representativo con solo 1,579 habitantes.

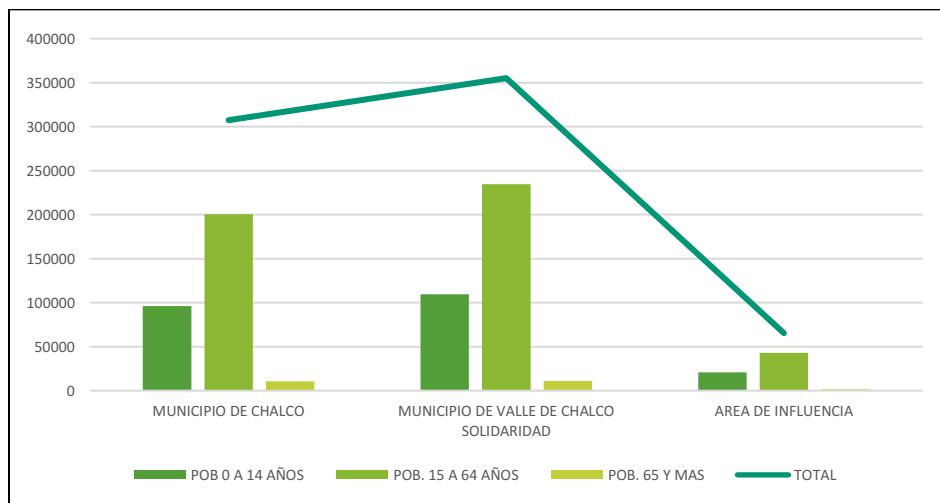

#### IV.4.2.4.- NATALIDAD Y MORTALIDAD

El municipio de Chalco según el Censo de Población y Vivienda 2010 aporta que, a lo largo de su vida, las mujeres entre 15 y 19 años han tenido en promedio 0.2 hijos nacidos vivos; mientras que este promedio es de 3.4 para las mujeres entre 45 y 49 años.

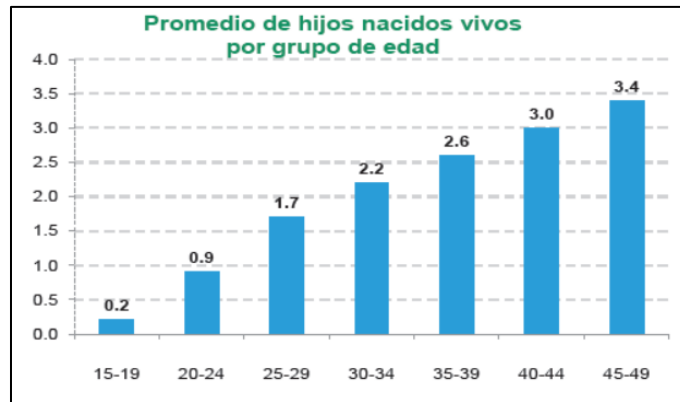

En cuanto a mortalidad de acuerdo al Censo de Población y Vivienda 2010, registra 2 fallecimientos por cada 100 hijos nacidos vivos para las mujeres entre 15 y 19 años, mientras que para las mujeres entre 45 y 49 años el porcentaje es de 6.

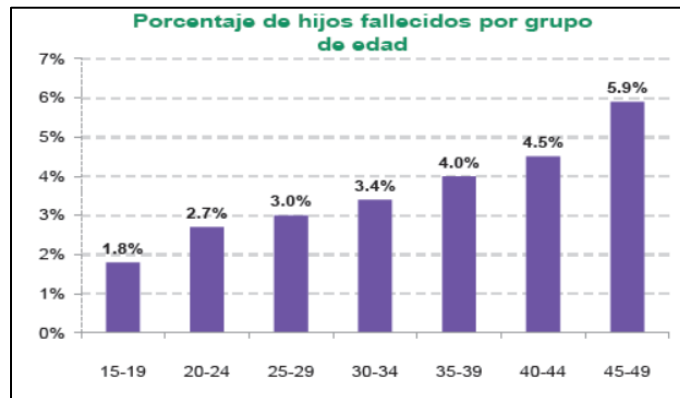

Dentro del área de influencia encontramos que la población femenina de 15 a 49 años corresponde a 19,074 mujeres, lo equivalente al 56.56 por ciento del total de mujeres del área de influencia.

En cuanto a la Natalidad del área de influencia esta se presenta en mayor medida en el rango de 0.71 a 2.56 hijos nacidos vivos.



**PL-13 – Natalidad y Mortalidad**

IV.4.2.5.- MIGRACIÓN

La migración dentro del área de influencia es correspondiente a un 20.20 por ciento en referencia a las personas que son nacidas en el municipio; y del 112.32 por ciento en comparación a la población nacida dentro del área de influencia; lo que representa que de cada 100 personas que viven en el área 112 han llegado.

	POBLACION NACIDA EN LA ENTIDAD	POBLACION MASCULINA NACIDA EN LA ENTIDAD	POBLACION FEMENINA NACIDA EN LA ENTIDAD	POBLACION NACIDA EN OTRA ENTIDAD	POBLACION MASCULINA NACIDA EN OTRA ENTIDAD	POBLACION FEMENINA NACIDA EN OTRA ENTIDAD
MUNICIPIO DE CHALCO	171,331	85,485	85,846	133,759	63,990	69,769
AREA DE INFLUENCIA	30,817	15,290	15,506	34,616	16,771	17,831



PL14-Plano de Migración

IV.4.2.6.- POBLACIÓN ECONÓMICAMENTE ACTIVA

El área de influencia del proyecto aporta el 22.10 por ciento de la Población Económicamente Activa del municipio, de lo cual la mayoría está compuesta por hombres, así mismo cabe destacar que el número de Población No Económicamente Activa representa 22,017 personas, cantidad prácticamente similar a la activa.

	POBLACION ECONOMICAMENTE ACTIVA	POBLACION MASCULINA ECONOMICAMENTE ATIVA	POBLACION FEMENINA ECONOMICAMENTE ACTIVA	POBLACION NO ECONOMICAMENTE ACTIVA	POBLACION OCUPADA	POBLACION DESOCUPADA
ESTADO DE MEXICO	6,124,813	4,068,466	2,056,347	5,287,459	5,814,548	310,265
MUNICIPIO DE CHALCO	120,150	82,013	38,137	106,922	114,183	5,967
AREA DE INFLUENCIA	26,565	17,961	8,570	22,017	25,082	1,216

Dentro del Área de Influencia según el DENU (Directorio Estadístico Nacional de Unidades Económicas); existen 2,688 unidades económicas contabilizadas; entre las más representativas se encuentra el comercio al por menor.



*PL-15 – Población Económicamente Activa*

IV.4.2.7.- GRADO DE MARGINACIÓN

El Grado de Marginación en el área de influencia del proyecto es Bajo, esto de acuerdo a datos de la CONAPO.

Localidades Área de Influencia	Población Total	Índice de Marginación	Grado de Marginación	Índice de Marginación en Escala 0 a 100	Lugar que Ocupa en el Contexto Nacional	Lugar que Ocupa en el Contexto Estatal
Chalco de Díaz Cobarrubias	168 720	-1.1974	Bajo	5.1462	101 206	4 075
Xico	356 352	-1.1042	Bajo	5.8858	98 184	3 887



PL-16 - Plano de marginación

---

#### IV.4.2.8.- FACTORES SOCIO CULTURALES

El área donde se ubica el proyecto se encuentra en una zona urbana con un alto crecimiento poblacional, el cual presenta una tasa de 4.22 por ciento, donde la población total es equivalente a 66,206 habitantes, lo equivalente al 21.34 por ciento del total municipal.

En la zona de influencia en general su población es joven (24 años o menos), los cuales por las características de su edad buscan cambios en su forma de vida (vivienda, empleo, educación, etc.); cabe destacar que las fuentes de empleo que se ofertan en el lugar básicamente tienen que ver con el comercio al por menor y la zona tiene una interacción tanto dentro del municipio de Chalco como con otros municipios conurbados.

El proyecto se ubica a los márgenes de una calle que está en proceso de urbanización, lo cual presenta un tránsito vehicular bajo, pero es un cruce importante entre dos colonias de la zona, por lo que a futuro cuando quede urbanizada la zona será un eje de cruce para la población que se traslade de un punto a otro.

Un hecho importante que debemos destacar es que en la zona la población de 3 años que hablan alguna lengua indígena representa solo 2,019 personas las cuales por sus características han tenido que insertarse en el entorno dejando de lado algunas tradiciones y costumbres, cabe destacar que a la zona de cada 100 habitantes que nacieron en la entidad han llegado a vivir 112 donde la migración es un punto importante y que requiere diferentes servicios, así como vivienda y empleo.

Cabe destacar que la estación de carburación tiene como actividad principal la venta al menudeo de Gas L. P con lo que se podrá dar abasto a los vehículos que transitan sobre la calle donde se ubicará el proyecto, así como a las personas que viven en la zona y que en sus automóviles cuentan con este sistema de combustión.

Debemos mencionar que la estación de carburación no tiene una afectación sociocultural ya que no producirá cambios significativos en el entorno debido a que se encuentra en un sitio delimitado muy bien a sus márgenes donde surtirá del servicio. Así mismo el proyecto cumplirá con funciones de ser facilitador de fuentes de empleo.

El proyecto también evitará un gasto extra a los pobladores que tengan que desplazarse mayores distancias para surtirse del servicio.



*PL-17 - Plano de factores socioculturales*

#### IV.2.5.- DIAGNÓSTICO AMBIENTAL

Para la identificación de los diversos componentes del sistema ambiental y de la situación actual de la zona de influencia, además de los datos de los apartados IV.2.1 al IV.2.4, se utilizó una lista de verificación preliminar que apoyará posteriormente en la identificación de los impactos generados por las diversas fases que componen al proyecto.

En la siguiente lista de verificación se seleccionarán los aspectos del medio que de acuerdo a una primera valoración son los aspectos más importantes en una escala subjetiva de Alto-Medio-Bajo-Nulo, con el fin de eliminar aspectos poco significativos que pudieran en un momento dado afectar una valoración global del entorno.

#### LISTA DE VERIFICACIÓN PARA DIAGNÓSTICO PRELIMINAR DEL INVENTARIO AMBIENTAL

Aspecto	Grado de importancia	Comentarios
<b>Suelo</b>		
Erosiones	<i>Nulo</i>	No se observa erosión dentro del predio o alrededores
Contornos del suelo.	<i>Bajo</i>	Las pendientes en el área son casi nulas.
Aspectos físicos endémicos	<i>Bajo</i>	No se tienen aspectos físicos propios de la zona debido a que es un área habitacional y comercial.
<b>Aire /climatología</b>		
Contaminación actual	<i>Media-Alta</i>	El aire en el área se puede considerar contaminado debido a la afluencia vehicular de la zona metropolitana del Valle de México así como la cercanía de la Ciudad de México.
<b>Agua</b>		
Descargas al drenaje	<i>Alta</i>	Descarga a drenaje por viviendas, comercios y una plaza comercial al norte del proyecto.
Cuerpos de agua superficiales, calidad de agua.	<i>Media-Alta</i>	La calidad del agua en la zona es media, debido a la contaminación de los mantos acuíferos además del abatimiento de estos por la extracción excesiva del recurso.
Calidad del acuífero	<i>Media-Alta</i>	La calidad del acuífero es media y existen problemas de abatimiento.
<b>Ruido</b>		
Niveles actuales de ruido	<i>Medio-Alto</i>	Los niveles actuales de ruido son producidos por el paradero de camiones al norte del proyecto.
<b>Flora</b>		
Diversidad de la flora.	<i>Bajo</i>	No existen áreas con flora propia, solo vegetación secundaria en terrenos baldíos.
Hábitat o lugares endémicos especies en peligro de extinción.	<i>Muy Bajo</i>	No se identificaron especies en peligro de extinción, protegido o endémico.
<b>Fauna</b>		
Hábitats existentes de animales.	<i>Muy Bajo</i>	El hábitat en la zona se encuentra muy degradado por las actividades humanas presentes y pasadas de la zona.

<b>Uso de Suelo</b>		
Uso de suelo actual y planeado	<b>Bajo</b>	El uso de suelo actual es compatible con la actividad debido a que está rodeada de terrenos baldíos, comercios y viviendas.
<b>Recursos Naturales</b>		
Uso de recursos naturales	<b>Bajo</b>	Se limita al cambio de uso de suelo y agua durante la operación de la estación.
Áreas de reserva ecológica, parque nacional.	<b>Nulo</b>	El proyecto no se ubicará dentro del Área Natural Protegida o similar.

<b>Transportación y circulación de tráfico</b>		
Movimiento de vehículos	<b>Bajo</b>	La calle presenta bajo flujo vehicular.
Accesos principales	<b>Medio</b>	El acceso es ligeramente complicado pues la calle José María Morelos y Pavón es una terracería en malas condiciones.
<b>Servicios Públicos</b>		
Equipamiento para apoyo en emergencias	<b>Alto</b>	Existe unidades de emergencia cercanas.
Escuelas	<b>Medio</b>	En la zona cercana no se observaron escuelas, sin embargo existen en la región.
<b>Indirectos</b>		
Agua	<b>Medio</b>	El agua es extraída de los pozos hacia el sistema municipal de agua potable.
<b>Población</b>		
Distribución y ubicación de poblaciones humanas en el área	<b>Alto</b>	Existe alta densidad de población en el área.
<b>Estética</b>		
Paisaje o escenario	<b>Bajo</b>	El paisaje es urbano sin elementos paisajísticos de importancia.
<b>Arqueología, Historia y Cultura</b>		
Sitios culturales o históricos, edificios o monumentos nacionales	<b>Nulo</b>	No existen estos elementos en el entorno.

## Conclusiones:

Se trata de un sitio con ocupación de suelo como terreno baldío, en el cual la vegetación ha sido removida por las obras de despalme para la construcción de la estación, donde a los alrededores existen terrenos baldíos cubiertos con vegetación secundaria, comercios y viviendas.

Los factores que se ven afectados principalmente son los relacionados con el agua y el uso del suelo, debido al cambio permanente en la cobertura del suelo, reemplazando al suelo natural por materiales con las especificaciones constructivas para la estación reduciendo la cantidad de agua infiltrada al suelo; este proceso conlleva la remoción de la vegetación.

No se tiene considerada la creación de áreas verdes dentro del proyecto, por lo que se deberá convenir con la autoridad municipal competente, acciones de reforestación o mejoramiento de áreas verdes cercanas al predio, o en su caso, en donde indique ésta, en la proporción correspondiente a la superficie total del predio, con la finalidad de cumplir con el 12% total de la construcción destinado a áreas verdes estipulado en la norma **NTEA-015-SMA-DS-2012**.

El proyecto contará con conexión al sistema de drenaje municipal, por lo que deberá cumplir con los parámetros establecidos en la NOM-002-SEMARNAT. Una vez que en la etapa de operación se comiencen a generar aguas residuales, se deberá llevar a cabo un muestreo en la conexión al drenaje municipal y en caso de no cumplir con los parámetros, deberá considerar colocar un sistema de tratamiento para el agua residual que garantice el cumplimiento de la normatividad. Los análisis deberán ser realizados por un laboratorio acreditado ante EMA.

Se considera que los asentamientos humanos tenderán al crecimiento en la región, aunque de manera moderada debido a la alta densidad que ya se presenta.

Los ordenamientos ecológicos aplicables son de tipo Federal y Estatal y son congruentes con el proyecto actual.

El predio en que se realizará forma parte de un área ya impactada anteriormente.

## V. IDENTIFICACIÓN, DESCRIPCIÓN Y EVALUACIÓN DE IMPACTOS AMBIENTALES

### V.1. METODOLOGÍA PARA IDENTIFICAR Y EVALUAR IMPACTOS AMBIENTALES

El método elegido es el Batelle-Colombus modificado de acuerdo a las características propias del proyecto usando la valoración cualitativa sugerida en el método, la razón del uso de éste método es con el fin de obtener valores de impacto homogéneos entre proyectos similares y establecer rangos de impacto ambiental comparables.

En la sección V.1.2 del presente capítulo, se resumirá la metodología empleada para el estudio de Impacto Ambiental.

#### V.1.1. INDICADORES DE IMPACTO Y LISTA INDICATIVA

Los indicadores de impacto fueron escogidos en base al diagnóstico ambiental y a las características específicas para la zona del proyecto, estos son los indicados en la tabla V.1.

Tabla V.1. INDICADORES DE IMPACTO UTILIZADOS

MEDIO NATURAL	AIRE	Hidrocarburos	ICAIRE
		PM <sub>10</sub>	
		NO <sub>2</sub>	
		C <sub>n</sub> H <sub>n</sub>	
		CO	
	SUELO	Ruido	Decibeles
		Olor	Subjetivo
	AGUA	Características Físicoquímicas	Contaminación por TPH's
		Subterránea	Captación
		DQO	ICA
pH			
Oxígeno disuelto			
Coliformes			
FLORA	Cubierta vegetal	Porcentaje de Superficie Cubierta (PSC)	
FAUNA	Valor ecológico del biotopo	Valor Ecológico	
PAISAJE	Valor relativo del paisaje	Indicador Subjetivo	
MEDIO SOCIOECONÓMICO	FACTORES HUMANOS Y ESTÉTICOS	Calidad de vida	Personas Afectadas por el proyecto
		Tráfico	Grado de Congestión
		Salud e higiene	Personas afectadas
	ECONOMÍA Y POBLACIÓN	Nivel de empleo	Tasa de Actividad
		Aceptabilidad social del proyecto	Población contraria al proyecto
		Valor del suelo	Suelo Afectado revalorizable
		Ingresos para la economía local	Incremento de ingresos
Ingresos para la administración	Incremento de ingresos		

### Unidades de Importancia (UIP)

Los distintos factores del medio (indicadores de impacto) establecidos en la Tabla V.1. presentan importancias distintas de unos respecto a otros, en cuanto a su mayor o menor contribución a la situación ambiental. Cabe aclarar que no es lo mismo la importancia o interés que presenta un factor, con la importancia del impacto sobre ese factor por cada una de las actividades del proyecto ya que éste último viene calculado de acuerdo a lo establecido en la Tabla V.4. Las UIP se determinaron de acuerdo al procedimiento Delphi durante una sesión entre los involucrados en la elaboración del presente estudio.

Tabla V.2. Unidades de importancia para los factores ambientales afectados por el proyecto

FACTORES AMBIENTALES AFECTADOS			UIP
MEDIO FÍSICO	AIRE	ICAIRE (Hidrocarburos, PM <sub>10</sub> , NO <sub>2</sub> , C <sub>n</sub> H <sub>n</sub> , CO)	70
		Ruido	20
		Olor	20
		<b>TOTAL ATMÓSFERA</b>	110
	SUELO	Cambio de actividad	90
		Características Físicoquímicas	70
		<b>TOTAL SUELO</b>	160
	AGUA	Subterránea	60
		Calidad del Agua – ICA (DQO, pH, Oxígeno disuelto, Coliformes)	60
		<b>TOTAL AGUA</b>	120
	FLORA	Cubierta vegetal (PSC)	30
		<b>TOTAL FLORA</b>	30
	FAUNA	Valor Ecológico del biotopo	30
		<b>TOTAL FAUNA</b>	30
	PAISAJE	Valor relativo del paisaje	50
<b>TOTAL PAISAJE</b>		50	
<b>TOTAL IMPACTO MEDIO FÍSICO</b>			500
MEDIO SOCIOECONÓMICO Y CULTURAL	HUMANOS ESTÉTICOS	Calidad de Vida	40
		Tráfico	30
		Salud e higiene	60
		<b>TOTAL FACTORES HUMANOS ESTÉTICOS</b>	130
	ECONOMÍA Y POBLACIÓN	Nivel de empleo	90
		Aceptabilidad social del proyecto	50
		Valor del suelo	70
		Ingresos para la economía local	50
		Ingresos para la administración	110
	<b>TOTAL ECONOMÍA Y POBLACIÓN</b>		
<b>TOTAL MEDIO SOCIOECONÓMICO Y CULTURAL</b>			500
<b>IMPACTO AMBIENTAL TOTAL</b>			1000

**Tabla V.3 Alcance de las Acciones impactantes:**

Acciones impactantes	Acciones específicas	Alcance
<p><b>PREPARACIÓN DEL SITIO</b></p> <p>Estas actividades ya han comenzado y se encuentran vigentes.</p>	Despalmes y nivelaciones del terreno	Remoción de cubierta de suelo vegetal y excavaciones necesarias para la construcción del proyecto. Estas actividades ya han comenzado y se encuentran vigentes.
	Acarreo de materiales	Incluye la limpieza del sitio, la generación de residuos, el acarreo de los materiales sobrantes del desplante y demanda de materiales en bancos de material para las nivelaciones del predio.
	Uso de vehículos y maquinaria	Operaciones con maquinaria que genera ruido y emisiones a la atmósfera. Movimiento de camiones que transportarán residuos de suelo y escombros.
	Mano de obra	Personal con empleo provisional
	Agua residual	Generación de agua residual durante los trabajos de preparación del sitio.
<p><b>CONSTRUCCIÓN</b></p>	Construcción de obra civil	Referente a pisos, vialidad interna, oficinas, drenajes, bases de sustentación del o los tanques de gas l.p. entre otros relacionados. Incluye las acciones de relleno, compactación y excavación de cimentaciones.
	Uso de maquinaria y equipo	Labores de construcción con la maquinaria pesada y equipos como planta de energía, compresores, etc.
	Residuos de la construcción	Generación y manejo de residuos de la construcción (provenientes de las excavaciones, escombros, etc.), y transporte en vehículos.
	Mano de obra	Personal provisional para la construcción
	Agua residual	Generación de agua residual principalmente desechos orgánicos y en menor grado limpieza y mantenimiento.
	Requerimientos de agua potable	Agua requerida para mezclas de concreto y otras actividades.
<p><b>OPERACIÓN</b></p>	Llenado de tanques de vehículos a Gas L.P.	Esta operación involucra el llenado de los tanques de almacenamiento fijo de gas l.p. desde el auto tanque.
	Llenado de tanques de vehículos	Esta operación involucra el llenado de los tanques de los automóviles desde el tanque de almacenamiento a través del dispensador.
	Descarga de aguas residuales	Aguas residuales generadas en sanitarios fijos del proyecto.
	Generación y manejo de residuos no peligrosos	Para esta actividad también se incluyeron los residuos no peligrosos generados por mantenimiento y operación de la Estación de Carburación, papel, vidrio, cartón, madera, jardinería, plástico, orgánicos, etc.
	Ganancias	Ingresos económicos a la empresa.
	Empleos	Generación de empleos permanentes y algunos temporales.
	Acciones socioeconómicas	En este punto se involucra la aceptabilidad del proyecto por vecinos cercanos y de la zona.

	propias del funcionamiento	
<b>MANTENIMIENTO</b>	Generación y manejo de residuos peligrosos	Generación de sólidos impregnados con aceite, solvente u otros materiales peligrosos debido a actividades de mantenimiento general.
	Limpieza de instalaciones	Generación de agua residual por limpieza de pisos, paredes y sanitarios
<b>ABANDONO DEL SITIO</b>	Elementos y estructuras abandonadas	Una vez que se acaba la vida útil del proyecto se quedan abandonadas las estructuras de la obra civil.
	Depósito de materiales de derribo	En caso de desmantelamiento se pudieran rehabilitar la maquinaria y equipos o venderse para reciclar el hierro o componentes reutilizables, las estructuras de obra civil se derriban y deben ser trasladadas a rellenos apropiados para éste tipo de residuos.
	Rehabilitación del sitio	Acción de mejoramiento del suelo principalmente, aunque ésta fase es muy cambiante debido a que en un futuro no se puede prever el uso que se dará al suelo.

## V.1.2. CRITERIOS Y METODOLOGÍAS DE EVALUACIÓN

### Criterio de Valoración de Impactos

Se realizará el estudio de las posibles alteraciones ambientales ocasionadas por el proyecto, así como la valoración de las mismas, determinándose los límites de los valores de las variables. La valoración de las alteraciones se llevará a cabo atendiendo, además del signo, al grado de manifestación cualitativa y a su magnitud de acuerdo al siguiente cuadro:

IMPACTO AMBIENTAL	SIGNO	Positivo + Negativo - Intermedio x		
	VALOR (GRADO DE MANIFESTACIÓN)	IMPORTANCIA (GRADO DE MANIFESTACIÓN CUALITATIVA)	Grado de incidencia	Intensidad
			Caracterización	Extensión Plazo de manifestación Persistencia Reversibilidad Sinergia Acumulación Efecto Periodicidad Recuperabilidad
		MAGNITUD (GRADO DE MANIFESTACIÓN CUANTITATIVA)	Cantidad	
			Calidad	

Se presentará una información integrada de los impactos sobre el medio ambiente, que una vez introducida en un modelo numérico de valoración, culminará en la determinación de un índice global de impacto.

## CRITERIO DE VALORACIÓN CUALITATIVA

### Matriz de importancia

Una vez identificadas las acciones y los factores del medio que presumiblemente serán impactados por aquellas, la matriz de importancia nos permitirá obtener una valoración cualitativa del nivel requerido para la Evaluación de Impacto Ambiental.

En esta fase se cruzan las informaciones obtenidas en los factores del medio y las actividades del proyecto. En ésta valoración se mide el impacto en base al grado de manifestación cualitativa del efecto que quedará reflejado en lo que definimos como importancia del impacto.

La importancia del impacto, es pues, el valor mediante el cual medimos cualitativamente el impacto ambiental, en función tanto del grado de incidencia o intensidad de la alteración producida, como de la caracterización del efecto, que responde a su vez a una serie de atributos de tipo cualitativo, tales como extensión, tipo de efecto, plazo de manifestación, persistencia, reversibilidad, recuperabilidad, sinergia, acumulación y periodicidad.

Los elementos tipo, o casillas de cruce de la matriz de importancia, estarán ocupados por la valoración correspondiente a once símbolos siguiendo el orden espacial plasmado en el cuadro siguiente. De estos once símbolos, el primero corresponde al signo o naturaleza del efecto, el segundo representa el grado de incidencia o intensidad del mismo, reflejando los nueve siguientes, los atributos que caracterizan a dicho efecto.

Tabla V.4. Importancia del Impacto

<b>NATURALEZA</b> Impacto beneficioso Impacto perjudicial	+ -	<b>INTENSIDAD (IN)</b> Baja Media Alta Muy Alta Total	1 2 4 8 12
<b>EXTENSIÓN (EX)</b> (Área de Influencia) Puntual Parcial Extenso Total Crítica	1 2 4 8 (+4)	<b>MOMENTO (MO)</b> (Plazo de manifestación) Largo plazo Medio plazo Inmediato Crítico	1 2 3 (+4)
<b>PERSISTENCIA (PE)</b> (Permanencia del efecto) Fugaz Temporal Permanente	1 2 4	<b>REVERSIBILIDAD (RV)</b> Corto plazo Medio plazo Irreversible	1 2 4
<b>SINERGIÁ (SI)</b> (Regularidad de la manifestación) Sin sinergismo (simple) Sinérgico Muy sinérgico	1 2 4	<b>ACUMULACIÓN (AC)</b> (Incremento Progresivo) Simple Acumulativo	1 4
<b>EFEECTO (EF)</b> (Relación causa-efecto) Indirecto (secundario) Directo	1 4	<b>PERIODICIDAD (PR)</b> (Regularidad de la manifestación) Irregular o aperiódico y discontinuo Periódico Continuo	1 2 4
<b>RECUPERABILIDAD (MC)</b> (Reconstrucción por medios humanos) Recuperable de manera inmediata Recuperable a medio plazo Mitigable Irrecuperable	1 2 4 8	<b>IMPORTANCIA (I)</b> $I = \pm (3*IN + 2*EX + MO + PE + RV + SI + AC + EF + PR + MC)$	

- **NATURALEZA (SIGNO)** – El signo del impacto hace alusión al carácter beneficioso (+) o perjudicial (-) de las distintas acciones que van a actuar sobre los distintos factores considerados.
- **INTENSIDAD (I)** – Éste término se refiere al grado de incidencia de la acción sobre el factor, en el ámbito específico en que actúa.
- **EXTENSIÓN (EX)** – Se refiere al área de influencia teórica del impacto en relación con el entorno del proyecto (% del área, respecto al entorno, en que se manifiesta el efecto).
- **MOMENTO (MO)** – El plazo de manifestación del impacto alude al tiempo que transcurre entre la aparición de la acción ( $t_0$ ) y el comienzo del efecto ( $t_i$ ) sobre el factor del medio considerado.
- **PERSISTENCIA (PE)** – Se refiere al tiempo que supuestamente permanecería el efecto desde su aparición y, a partir del cual el factor afectado retornaría a las condiciones iniciales previas a la acción por medios naturales o mediante la introducción de medidas correctoras.
- **REVERSIBILIDAD (RV)** – Se refiere a la posibilidad de reconstrucción del factor afectado por el proyecto, es decir, la posibilidad de retornar a las condiciones iniciales previas a la acción, por medios naturales, una vez que aquella deja de actuar sobre el medio.
- **RECUPERABILIDAD (MC)** – Se refiere a la posibilidad de reconstrucción, total o parcial, del factor afectado como consecuencia del proyecto, es decir, la posibilidad de retornar a las condiciones iniciales previas a la actuación, por medio de la intervención humana (introducción de medidas correctoras).
- **SINERGIA (SI)** - Este atributo contempla el reforzamiento de dos o más efectos simples. La componente total de la manifestación de los efectos simples, provocados por acciones que actúan simultáneamente, es superior a la que cabría de esperar de la manifestación de efectos cuando las acciones que las provocan actúan de manera independiente no simultánea.
- **ACUMULACIÓN (AC)** – Este atributo da idea de incremento progresivo de la manifestación del efecto, cuando persiste de forma continua o reiterada la acción que lo genera.
- **EFFECTO (EF)** - Este atributo se refiere a la relación causa-efecto, o sea a la forma de manifestación del efecto sobre un factor, como consecuencia de una acción.
- **PERIODICIDAD (PR)** – La periodicidad se refiere a la regularidad de manifestación del efecto, o bien sea de manera cíclica o recurrente, de forma impredecible en tiempo o constante en el tiempo.
- **IMPORTANCIA** – La importancia del impacto toma valores entre 13 y 100. Presenta valores intermedios (entre 40 y 60) cuando se da alguna de las siguientes circunstancias:
  - Intensidad total, y afectación mínima de los restantes símbolos
  - Intensidad muy alta o alta, y afectación alta o muy alta de los restantes símbolos
  - Intensidad alta, efecto irrecuperable y afectación muy alta de alguno de los restantes símbolos.
  - Intensidad media o baja, efecto irrecuperable y afectación muy alta de al menos dos de los restantes símbolos.

Los impactos con valores de importancia inferiores a 25 son irrelevantes o *compatibles*. Los impactos moderados presentan una importancia entre 25 y 50. Y los severos cuando la importancia se encuentre entre 50 y 75 y *críticos* cuando el valor sea superior a 75.

Una vez elaborada la matriz de importancia, pueden aparecer efectos de diversas índoles en cuanto a su relevancia y posibilidad de cuantificación, que nos aconsejen un tratamiento individualizado al margen de aquella.

Como bloques principales distinguimos:

Casillas de cruce que presentan efectos con valores poco relevantes y que en evaluaciones concretas interesa no tener en cuenta. Estos efectos despreciables se excluyen del proceso de cálculo y se ignoran en el conjunto de evaluación

La instrumentación en el modelo consiste en la introducción de un tamiz, que no es sino un valor de importancia por debajo del cual no se consideran los efectos. La matriz una vez tamizada, presenta únicamente los efectos que sobrepasen un umbral mínimo de importancia.

Casillas de cruce que presentan efectos cualitativos que corresponden a factores de naturaleza intangible y para los que no se dispone de un indicador razonablemente representativo.

Estos efectos se excluyen del proceso de cálculo, pero se consideran paralelamente al modelo, y como componente del mismo en el proceso de evaluación, interviniendo, obviamente, en la toma de decisiones.

Casillas de cruce que presentan efectos sumamente importantes y determinantes. Estos efectos se excluyen del proceso de cálculo, ya que en base a su relevancia, entidad y significación. su tratamiento homogéneo con los demás efectos plasmados en la matriz, podría enmascarar su papel preponderante.

Se consideran paralelamente al modelo, interviniendo de forma determinante en la toma de decisiones. Normalmente se adoptan alternativas en las que no están presentes estos efectos, con lo que no se enmascara el procedimiento evaluativo.

Casillas de cruce que presentan efectos normales, tornando como tales a los no incluidos en los bloques anteriores. Estos efectos son los que quedan incluidos en el proceso de cálculo establecido en el modelo valorativo.

Además del análisis anterior para depurar la matriz es necesario revisar nuevamente que los impactos sean:

Representativos del entorno afectado.

Relevantes, es decir, portadores de información significativa sobre la magnitud de importancia del impacto.

Excluyentes, es decir, sin solapamientos ni redundancias.

El conjunto de casillas de cruce que presentan *efectos normales*, componen la *matriz*. De *importancia* propiamente dicha, también llamada matriz de cálculo o matriz, de importancia depurada.

## APLICACIÓN DE LA METODOLOGÍA

### MATRIZ CAUSA-EFECTO

En base a los datos generados en las Tablas V.2. y V.3. del presente apartado, se construyó una matriz que identifica los impactos que pudieran generarse en las diferentes etapas del proyecto y que servirá como base para la determinación de la matriz de importancia en las siguientes secciones.



**Matriz Causa Efecto**

## VALORACIÓN CUALITATIVA

En base al Método Batelle-Columbus de la Tabla V.4. y las UIP de la Tabla V.2. se determinó la importancia de cada uno de los impactos identificados de la Matriz Causa-Efecto y de acuerdo a las categorías marcadas en la Tabla V.7., y se procedió a elaborar la Matriz de Importancia.

En ésta matriz se muestran valores de tipo cualitativo y las valoraciones absolutas (ABS) y valoraciones relativas (REL) para filas y columnas.

Valoración absoluta (ABS). Se obtiene de la suma algebraica de la importancia del impacto de cada elemento, en éste estudio únicamente se toma como referencia ya que puede tomar sesgos para la valoración de los elementos.

Valoración relativa (REL). Es la suma ponderada de cada uno de los elementos contra las Unidades de Importancia (UIP), esta valoración nos da una idea más precisa de la importancia de cada uno de los factores.

La valoración relativa de cada elemento *por filas* en la matriz, identifica las factores ambientales que sufren en mayor o menor medida las consecuencias del funcionamiento de la actividad, de igual manera la valoración relativa *por columnas* identifica las acciones impactantes más agresivas, poco agresivas o beneficiosas.

**Tabla V.7. Rangos de Importancia de Impactos**

Color de Identificación	Rango de importancia	Importancia de Impactos
	0	Sin Impacto
	0-25	Impactos compatibles
	25-50	Impactos Moderados
	50-75	Impactos Severos
	75-100	Impactos Críticos



Matriz de Importancia (Sin Depurar)



---

## RESUMEN DEL CÁLCULO

### MATRIZ DEPURADA

Una vez elaborada la matriz de importancia, se procede a la depuración que consiste en eliminar los impactos con valores de importancia menores a 25 y los no excluyentes, esto es con el fin de elaborar la determinación cuantitativa y tener una mejor representación de impactos relevantes que ocasionaría el proyecto.



Matriz Depurada

## Evaluación de los impactos

Una vez depurada la matriz de importancia, se identificaron los siguientes impactos ambientales:

	Impactos positivos	Impactos negativos	Total
Preparación del sitio	3	12	15
Construcción	5	14	19
Operación y Mantenimiento	5	19	24
<b>Total</b>	<b>13</b>	<b>45</b>	<b>58</b>

## FACTORES AMBIENTALES AFECTADOS

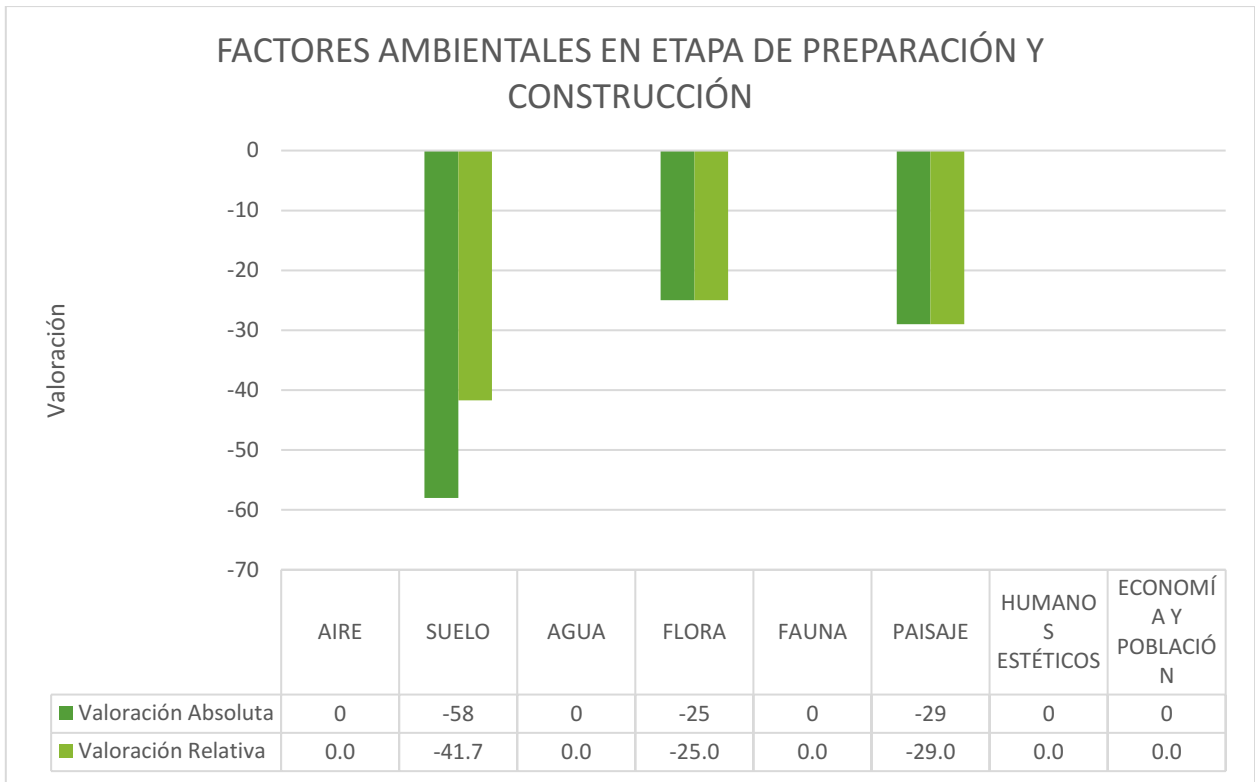

*Gráfica V.1. Factores ambientales afectados en las etapas de Preparación y Construcción*

En la etapa de preparación y construcción, los factores ambientales más afectados por orden y en valoración relativa son los siguientes:

1. Suelo
2. Paisaje
3. Flora

Las obras de despalme del proyecto ya han comenzado y se encuentran vigentes.

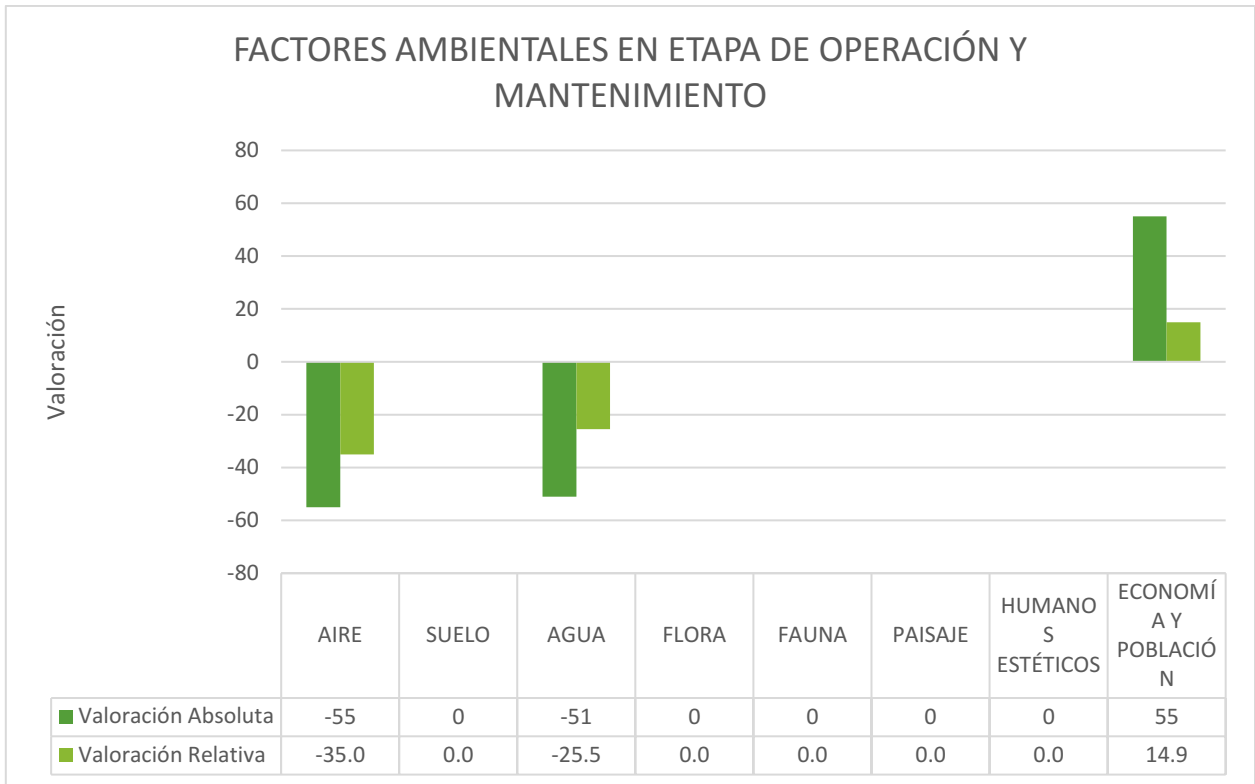

*Gráfica V.2. Factores ambientales afectados en las etapas de Operación y Mantenimiento*

Debido a que varios factores fueron evaluados en la etapa de preparación y construcción, en estas etapas no se consideran, aunque si tienen un efecto global que será analizado en la siguiente gráfica V.3. Para el caso específico de las acciones de operación y mantenimiento, las acciones impactadas relativas quedan en el siguiente orden:

1. Aire
2. Agua
3. Economía y población (positivo)

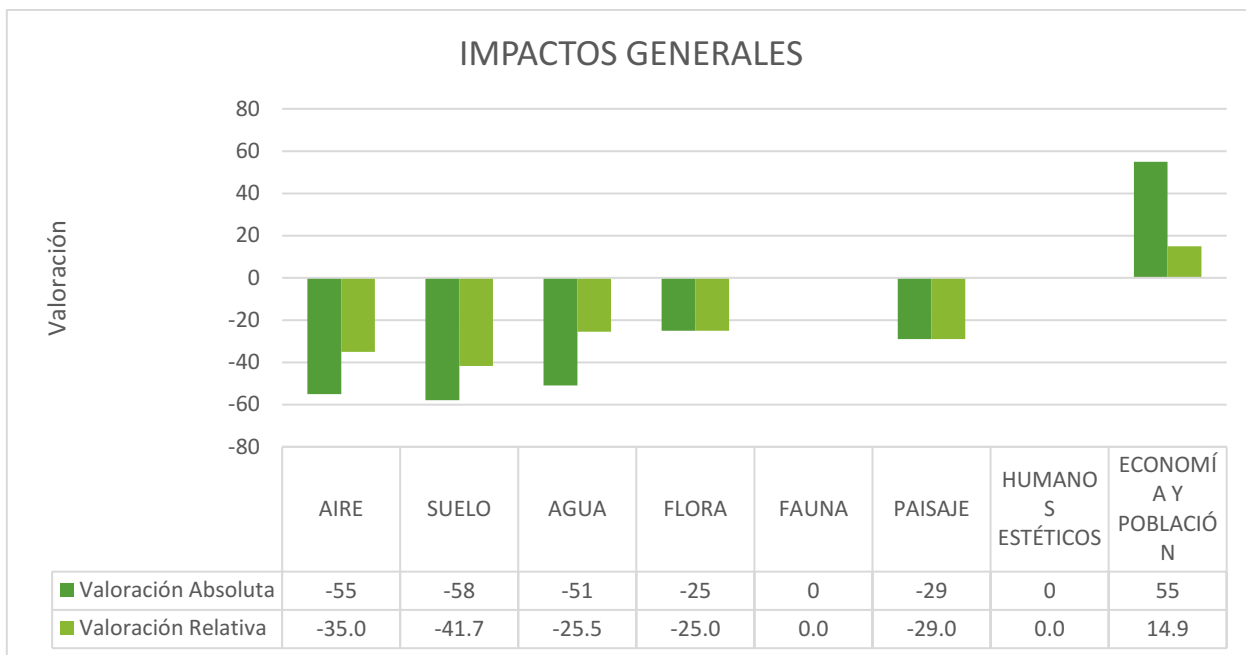

**Gráfica V.3 Factores ambientales afectados por el proyecto en todas sus etapas**

Orden de importancia	Parámetro afectado
1	Suelo
2	Aire
3	Paisaje
4	Agua
5	Flora
6	Economía y población (positivo)

ACTIVIDADES CAUSANTES DEL IMPACTO AMBIENTAL

PREPARACIÓN DEL SITIO

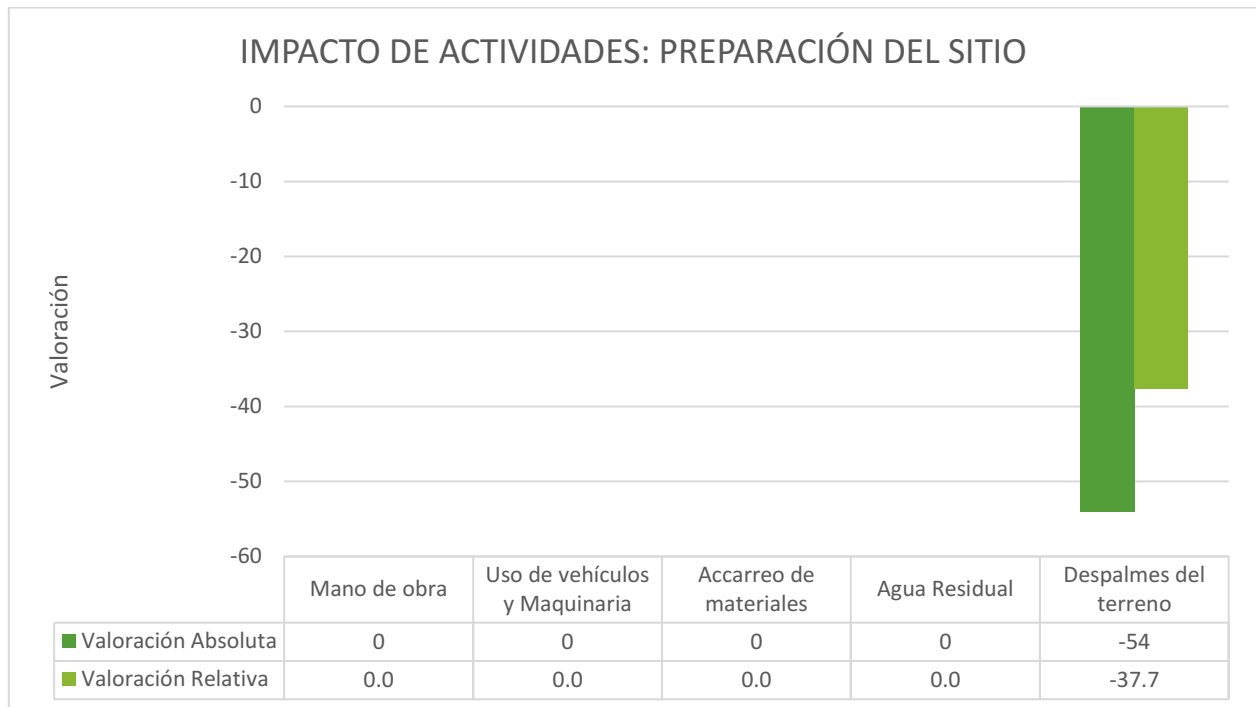

Las principales actividades que propician impactos al ambiente, en esta etapa del proyecto son, las obras de despalme, que implican la remoción de materia vegetal y las excavaciones necesarias para retirar del sitio el suelo que no es funcional para la construcción de la estación. Actualmente estas actividades ya han comenzado y se encuentran vigentes.

Los residuos de estas actividades, podrán ser reintegrados en terrenos aledaños o donde la autoridad competente lo señale, parte de este suelo, podrá ser utilizado para armar las áreas verdes que se proponen en este estudio como alternativa al cumplimiento de los parámetros establecidos en la norma **NTEA-015-SMA-DS-2012**, por lo que se deberá convenir con la autoridad municipal competente, acciones de reforestación o mejoramiento de áreas verdes cercanas al predio, o en su caso, en donde indique ésta, en la proporción correspondiente a la superficie total del predio, con la finalidad de cumplir con el 12% total de la construcción destinado a áreas verdes

El suelo es el factor mayormente afectado, debido a que las obras de preparación implican un cambio permanente, el factor aire, también será afectado en esta etapa, por movilización de partículas de polvo al momento del despalme y excavaciones, sin embargo estas cesarán cuando las actividades terminen.

## CONSTRUCCIÓN DEL SITIO

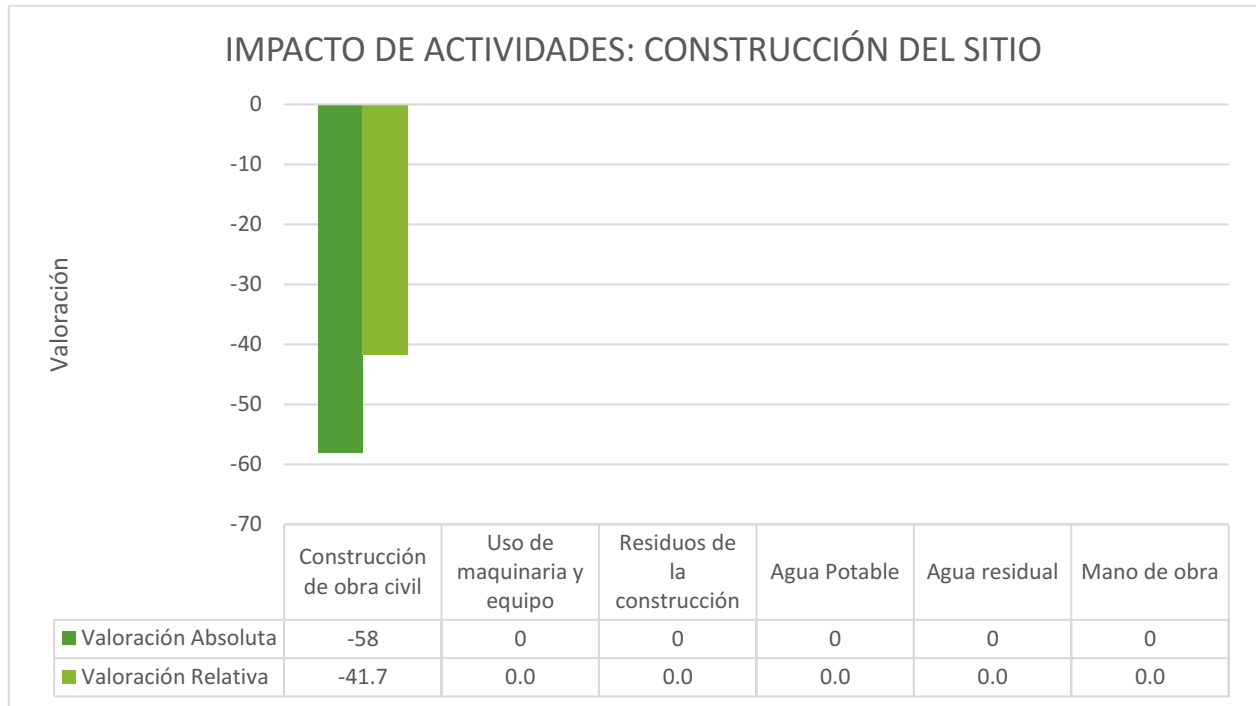

Durante la construcción del sitio, el suelo es el factor que mayor impacto recibirá, debido a que se suman acciones de compactación y nivelación, lo que implica incluir en su composición materiales ideales para las especificaciones constructivas.

Otro de los impactos consiste en la colocación de la capa asfáltica y de concreto, sobre el área de circulación, acceso a la estación, oficinas, sanitarios y zona de tanques de almacenamiento. Estos procesos implican cambios permanentes en el suelo.

El agua es un factor que no se ve afectado significativamente en esta etapa del proyecto, ya que el uso del recurso se limita al necesario para las mezclas de materiales de construcción y la necesaria para el funcionamiento de los sanitarios portátiles para la mano de obra.

El proyecto contará con conexión al sistema de drenaje municipal por lo que la descarga de aguas residuales deberá cumplir con los parámetros establecidos en la NOM-002-SEMARNAT. Una vez que en la etapa de operación se comiencen a generar aguas residuales, se deberá llevar a cabo un muestreo en la conexión al drenaje municipal y en caso de no cumplir con los parámetros, se deberá considerar colocar un sistema de tratamiento para el agua residual que garantice el cumplimiento de la normatividad.

**OPERACIÓN DEL PROYECTO**

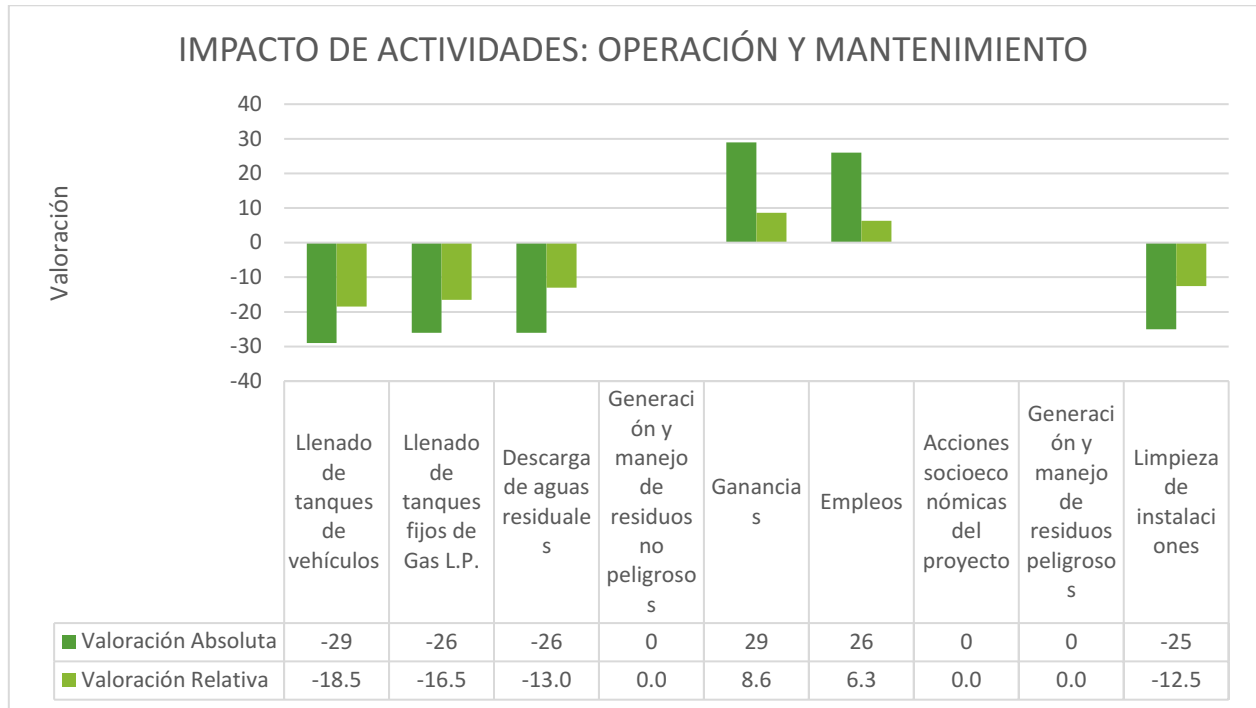

Durante la operación de la estación, los impactos más significativos, son generación por la pérdida de vapores al momento del llenado a tanques de vehículos y/o derrames de aceites, aditivos o combustible al suelo, así como la generación de descargas de aguas residuales.

Para minimizar estos, se capacitará al personal para que conozcan las normas de seguridad, siendo de utilidad para evitar accidentes en las áreas de trabajo, dar mantenimiento frecuente al equipo y dispensarios, así como a los sistemas de monitoreo, el adecuado manejo de los residuos peligrosos y canalizándolos a una empresa especializada y autorizada por la autoridad correspondiente.

El proyecto contará con conexión al sistema de drenaje municipal por lo que la descarga de aguas residuales deberá cumplir con los parámetros establecidos en la NOM-002-SEMARNAT. Una vez que en la etapa de operación se comiencen a generar aguas residuales, se deberá llevar a cabo un muestreo en la conexión al drenaje municipal y en caso de no cumplir con los parámetros, se deberá considerar colocar un sistema de tratamiento para el agua residual que garantice el cumplimiento de la normatividad.

Los impactos positivos se reflejan en los aspectos sociales, en cuanto a mano de obra y situación económica, la mano de obra que se ocupara durante las etapas de preparación del sitio, construcción, operación y mantenimiento, será local.

## CONCLUSIÓN:

Los factores que se consideran con un valor significativo en sus impactos son:

- **Suelo:** el valor y el cambio en uso de suelo, representan cambios permanentes, en donde incluso después del abandono de las instalaciones permanecerán en el ambiente, y dependiendo de las adecuaciones para su rehabilitación podrá considerarse más o menos impactante, sin embargo el efecto permanecerá a través del tiempo.
- **Aire:** se ve afectado en las etapas de preparación y construcción del sitio por movimiento de partículas de polvo y emisiones por movimiento de vehículos de transporte de materiales, sin embargo estos impactos cesarán cuando dichas actividades terminen. Durante la etapa de operación el aire se verá afectado por emisiones fugitivas generadas por la conexión y desconexión de mangueras de los dispensarios a los tanques de vehículos así como de los tanques de almacenamiento. Este fenómeno es prácticamente imposible de evitar.
- **Agua:** El proyecto contará con conexión al sistema de drenaje municipal por lo que la descarga de aguas residuales deberá cumplir con los parámetros establecidos en la NOM-002-SEMARNAT. Una vez que en la etapa de operación se comiencen a generar aguas residuales, se deberá llevar a cabo un muestreo en la conexión al drenaje municipal y en caso de no cumplir con los parámetros, se deberá considerar colocar un sistema de tratamiento para el agua residual que garantice el cumplimiento de la normatividad.

Para este caso los elementos bióticos referidos en el estudio como flora y fauna, no son determinantes en la evaluación de impactos, debido a que la fauna nativa es prácticamente inexistente y las obras de despalme del predio ya han comenzado, lo que significa que la vegetación que ocupaba el predio ya ha sido removida.

## VI.- MEDIDAS PREVENTIVAS Y DE MITIGACIÓN DE LOS IMPACTOS AMBIENTALES

De todas las casillas de cruce en la matriz depurada estudiada en el capítulo anterior, existen varios impactos sobre los factores ambientales que se relacionan con una misma actividad que es el acarreo de materiales y el depósito de éstos en otros lugares, éstos impactos en particular se refieren a una misma medida de mitigación y es la de llevar los materiales sobrantes que no sean residuos peligrosos a rellenos sanitarios autorizados por el Municipio, o en su caso dependerá del Municipio el establecer el área de tiro, de hecho se debe obtener el permiso por parte del Ayuntamiento antes de realizar cualquier actividad de este tipo, lo mismo ocurre para el manejo de residuos peligrosos.

Tabla VI.1. Impactos que pueden ser mitigados, prevenidos e irreversibles (Sin mitigación) y factibilidad de las acciones correctivas

Acciones impactantes	Factores impactados	Tipo de Impacto	Factibilidad técnica y económica
<b>Preparación del sitio</b>			
Uso de vehículos y maquinaria	Calidad del aire	Mitigable	3
	Ruido	Mitigable	2
	Tráfico	Residual	4
Acarreo de materiales	Calidad del aire	Mitigable	1
	Características fisicoquímicas del suelo	Residual	4
Agua residual	Agua subterránea	Mitigable	1
	Salud e higiene	Mitigable	1
Despalmes del terreno	Cubierta vegetal	Mitigable	2
	Valor ecológico del biotopo	Residual	4
<b>Construcción</b>			
Construcción de obra civil	Características fisicoquímicas del suelo	Residual	4
	Agua subterránea	Mitigable	3
	Valor relativo del paisaje	Mitigable	3
Uso de maquinaria y equipo	Calidad del aire	Mitigable	3
	Ruido	Mitigable	2
Residuos de la construcción	Calidad del aire	Mitigable	1
	Tráfico	Residual	4
Requerimientos de agua potable	Agua subterránea	Residual	4
Agua residual	Olor	Mitigable	1
	Agua subterránea	Mitigable	1

- |  |
|--|
| 1.- Muy factible<br>2.- Factible<br>3.- Poco factible<br>4.- No factible |
|--|

Acciones impactantes	Factores impactados	Impacto	Factibilidad técnica y económica
<b>Operación</b>			
Llenado de tanques de vehículos	Calidad del aire	Prevenido	1
Llenado de tanques de almacenamiento	Calidad del aire	Mitigable	3
	Ruido	Mitigable	2
	Olor	Mitigable	3
	Tráfico	Residual	4
	Salud e higiene	Mitigable	2
Descarga de aguas residuales	Olor	Mitigable	1
	Agua subterránea	Mitigable	2
	Salud e higiene	Mitigable	1
Generación y manejo de residuos no peligrosos	Olor	Mitigable	1
<b>Mantenimiento</b>			
Generación y manejo de residuos peligrosos	Salud e higiene	Mitigable	2
Limpieza de instalaciones	Agua subterránea	Mitigable	2

**Nota:** Hay que tomar en cuenta que las medidas de mitigación únicamente reducen la magnitud del impacto, por lo que después de aplicada pueden quedar efectos residuales que siguen causando impacto, como ejemplo, el tratamiento de agua, que aunque se cumpla con la NOM-002-SEMARNAT-1996, el agua sigue estando contaminada y sigue provocando un impacto al ambiente.

## VI.1. MEDIDAS PREVENTIVAS Y DE MITIGACIÓN

Medidas preventivas y prohibiciones durante los trabajos de preparación y construcción del sitio:

- Evitar el despalme de otras zonas que no sean completamente necesarias para los trabajos de construcción. Únicamente se retiró cubierta vegetal dentro del área establecida para el proyecto.
- No se colocarán los materiales sobrantes de remoción de suelo y materiales sobrantes de la construcción en los linderos del área ocupada para el proyecto, ni en zonas no autorizadas por el Municipio.
- Las obras provisionales durante la preparación y construcción del sitio, deberán situarse dentro del terreno a construir para evitar la afectación a áreas aledañas.

Acciones que causan impacto	Factores ambientales impactados	Tipo de medida	Medidas de mitigación, prevención o compensación	Duración de las acciones para mitigar, prevenir o compensar los impactos ambientales
<b>ETAPA DE PREPARACIÓN</b>				
<p><b>PREPARACION DEL SITIO</b></p> <p>Esta etapa del proyecto ya ha comenzado y se encuentra vigente.</p>	<p>Vegetación</p>	<p>Prevención</p>	<p>1.1 No se tiene considerada la creación de áreas verdes dentro del proyecto, por lo que se deberá convenir con la autoridad municipal competente, acciones de reforestación o mejoramiento de áreas verdes cercanas al predio, o en su caso, en donde indique ésta, en la proporción correspondiente a la superficie total del predio, con la finalidad de cumplir con el 12% total de la construcción destinado a áreas verdes estipulado en la norma NTEA-015-SMA-DS-2012.</p>	<p>Durante la etapa de preparación</p>

	Suelo	Mitigación	<p><b>1.2.</b> El material retirado para nivelar el terreno deberá disponerse en áreas donde no exista vegetación y que no tenga riesgos de arrastre hídrico.</p> <p><b>1.3.-</b> El suelo de la capa vegetal deberá ser usado para las áreas ajardinadas propuestas y el sobrante se recomienda se use en áreas que requieran suelo vegetal o erosionado de acuerdo a lo que indique el municipio o la autoridad competente.</p>	<b>Durante la etapa de preparación del sitio.</b>
	Humanos	Prevención	<b>1.4.-</b> Deberá dotarse a los trabajadores de equipo de protección personal acorde a los trabajos y riesgos expuestos, ya sean guantes, protección auditiva, lentes de seguridad, casco, etc.	<b>Durante la etapa de preparación del sitio y construcción</b>
<b>PREPARACION DEL SITIO</b>	Uso de Maquinaria y Equipo	Prevención	<b>1.5.</b> El equipo deberá contar con mantenimiento preventivo y los camiones deberán estar correctamente afinados para evitar la emisión de contaminantes a la atmósfera, así como derrames de aceite al suelo natural del predio.	<b>Durante la fase de preparación del sitio</b>
		Prevención	<b>1.6.</b> Los camiones empleados para el traslado de materiales (material, suelo removido, cascajo), deberán ser cubiertos con lonas a fin de evitar el desprendimiento de polvos durante su traslado.	<b>Durante la fase de preparación del sitio</b>
	Tráfico de vehículos	Prevención	<b>1.7.</b> Se deberán colocar señalamientos viales de acuerdo por la autoridad competente, para agilizar la entrada y salida de vehículos de carga.	<b>Durante la fase de preparación del sitio</b>
<b>ETAPA DE CONSTRUCCIÓN</b>				
<b>CONSTRUCCIÓN</b>	Suelo, Salud e Higiene	Mitigación	<b>2.1.</b> Los residuos generados por la obra civil que será construida, deberán ser dispuestos en rellenos sanitarios autorizados y según lo indique el Ayuntamiento.	<b>Durante la construcción del proyecto</b>
	Uso de Maquinaria y Equipo	Mitigación	<b>2.2.</b> Los camiones empleados para el traslado de materiales (material, suelo removido, cascajo, concreto), deberán ser cubiertos con lonas a fin de evitar el desprendimiento de polvos durante su traslado.	<b>Durante la construcción del proyecto</b>
	Tráfico	Mitigación	<b>2.3.</b> Se deberán colocar señalamientos viales de acuerdo por la autoridad competente, para	<b>Durante la construcción del proyecto</b>

			agilizar la entrada y salida de vehículos de carga.																				
<b>CONSTRUCCIÓN</b>	Suelo, Características Físicoquímicas	Prevención	<p><b>2.4.</b> Los residuos peligrosos provenientes del mantenimiento de maquinaria: estopas con grasa, aceite lubricante gastado, por ejemplo, deberán almacenarse en un lugar específico y este sitio deberá cumplir con los lineamientos establecidos en el Reglamento de la Ley General Para la Prevención y Gestión Integral de los Residuos vigente.</p> <p><b>2.5.</b> Los residuos peligrosos deberán ser entregados a la empresa especializada legalmente autorizada para su transporte, manejo y disposición final.</p>	<b>Durante la construcción del proyecto</b>																			
<b>ETAPA DE OPERACIÓN</b>																							
<b>OPERACIÓN</b>	Agua, salud e Higiene	Mitigación	<p><b>3.1</b> Las aguas residuales provenientes de los sanitarios serán canalizadas hacia el drenaje Municipal y deberá cumplir con la norma <b>NOM-002-SEMARNAT</b>. De no cumplirlos, se deberá considerar la instalación de un sistema de tratamiento que asegure el cumplimiento de la normatividad.</p> <p><b>3.2.</b> Se deberá tramitar el permiso de descarga de agua residual a drenaje municipal y cumplir con los parámetros establecidos.</p> <p><b>3.3.</b> Se deberá cumplir con la NOM-081-SEMARNAT respecto a los niveles de ruido, tomando en cuenta la modificación al numeral 5.4 a la Norma emitida el 3 de Diciembre de 2013 en el Diario Oficial de la Federación, que establece lo siguiente:</p> <table border="1" data-bbox="836 1497 1263 1696"> <thead> <tr> <th>ZONA</th> <th>HORARIO</th> <th>LÍMITE MÁXIMO PERMISIBLE dB (A)</th> </tr> </thead> <tbody> <tr> <td rowspan="2">Residencial<sup>1</sup> (exteriores)</td> <td>6:00 a 22:00</td> <td>55</td> </tr> <tr> <td>22:00 a 6:00</td> <td>50</td> </tr> <tr> <td rowspan="2">Industriales y comerciales</td> <td>6:00 a 22:00</td> <td>68</td> </tr> <tr> <td>22:00 a 6:00</td> <td>65</td> </tr> <tr> <td>Escuelas (áreas exteriores de juego)</td> <td>Durante el juego</td> <td>55</td> </tr> <tr> <td>Ceremonias, festivales y eventos de entretenimiento.</td> <td>4 horas</td> <td>100</td> </tr> </tbody> </table>	ZONA	HORARIO	LÍMITE MÁXIMO PERMISIBLE dB (A)	Residencial <sup>1</sup> (exteriores)	6:00 a 22:00	55	22:00 a 6:00	50	Industriales y comerciales	6:00 a 22:00	68	22:00 a 6:00	65	Escuelas (áreas exteriores de juego)	Durante el juego	55	Ceremonias, festivales y eventos de entretenimiento.	4 horas	100	<b>Durante la vida útil del proyecto.</b>
	ZONA	HORARIO	LÍMITE MÁXIMO PERMISIBLE dB (A)																				
Residencial <sup>1</sup> (exteriores)	6:00 a 22:00	55																					
	22:00 a 6:00	50																					
Industriales y comerciales	6:00 a 22:00	68																					
	22:00 a 6:00	65																					
Escuelas (áreas exteriores de juego)	Durante el juego	55																					
Ceremonias, festivales y eventos de entretenimiento.	4 horas	100																					
	Suelo, características físicoquímicas	Mitigación	<p><b>3.4</b> Los residuos sólidos como restos de comida, papel, botellas de plástico, y cartón, proveniente de oficinas y baños, se concentrarán en contenedores específicos para los diferentes tipos de desecho, para lo</p>	<b>Durante la vida útil del proyecto</b>																			

			<p>cual se instalarán estos depósitos, debidamente identificados.</p> <p><b>3.5.</b> Para su disposición, estos residuos se entregarán a los diferentes servicios de limpieza o reciclamiento que existan, ya sea que la empresa los envíe en vehículos propios o de servicio por contrato, debiendo cumplir con los lineamientos específicos del municipio.</p>	
	Agua subterránea	Mitigación	<b>3.6.</b> Se recomienda realizar la limpieza de instalaciones en “seco” o con el menor consumo de agua y químicos de limpieza posibles.	<b>Durante la vida útil del proyecto</b>
		Mitigación	<b>3.7</b> Se recomienda instalar dispositivos de ahorro de agua en lavamanos e inodoros.	<b>Durante la vida útil del proyecto</b>
		Mitigación	<b>3.8.- Toda el agua pluvial recolectada en techumbres y pisos, deberá infiltrarse al subsuelo, y se recomienda que las áreas de circulación sean de materiales permeables.</b>	
	Tráfico	Prevención	<b>3.9.</b> Se deberán colocar señalamientos viales de acuerdo a lo establecido por la autoridad competente, para entrada y salida de vehículos.	<b>Durante la vida útil del proyecto</b>
	Suelo	Prevención	<p><b>3.10.</b> Los residuos peligrosos provenientes del mantenimiento de maquinaria: estopas con grasa, aceite lubricante gastado, por ejemplo, deberán almacenarse en un lugar específico y este sitio deberá cumplir con los lineamientos establecidos en el Reglamento de la Ley General Para la Prevención y Gestión Integral de los Residuos vigente.</p> <p><b>3.11.</b> Los residuos peligrosos deberán ser entregados a la empresa especializada legalmente autorizada para su transporte, manejo y disposición final.</p>	<b>Durante la vida útil del proyecto.</b>
<b>ETAPA DE MANTENIMIENTO</b>				
<b>MANTENIMIENTO</b>	Salud e higiene	Mitigación	<b>4.1.</b> La pintura que se utilice para la estética de las instalaciones deberá ser base agua, en caso de utilizar solventes, los residuos sólidos y recipientes que lo contuvieron deberán manejarse y almacenarse como residuos peligrosos.	<b>Durante la vida útil del proyecto</b>

	Salud e higiene	Prevención	4.2. Los residuos peligrosos deberán almacenarse en un lugar específico y este sitio deberá cumplir con los lineamientos establecidos en el Reglamento de la Ley General Para la Prevención y Gestión Integral de los Residuos vigente.	Durante la vida útil del proyecto
	Salud e higiene	Prevención	4.3. Para el caso específico de los residuos peligrosos generados durante las operaciones de mantenimiento (retoque de pintura en interiores y exteriores como estopas, botes de pintura, etc.), serán entregados a las compañías autorizadas dedicadas a la recolección y envío a reciclamiento, tratamiento o disposición final, en apego a la normatividad ambiental vigente y a la Ley General para la Prevención y Gestión Integral de los Residuos.	Durante la vida útil del proyecto
	Aire	Prevención	4.4.- Se deberá llevar a cabo un programa diario de verificación de fugas en válvulas, juntas y accesorios, además de la verificación de empaques en mangueras de conexión y desconexión.	Durante la vida útil del proyecto
<b>ETAPA DE ABANDONO DEL SITIO</b>				
Rehabilitación del sitio	Suelo, flora y fauna	Mitigación	Cualquier abandono de actividad deberá sujetarse a un programa de restauración del sitio que aprueben las autoridades competentes y la determinación de pasivos ambientales mediante un peritaje para evitar dejar contaminación en el predio.	Al finalizar la vida útil del proyecto o abandono y cambio de alguna parte del proyecto.
<p><b>NOTA ACLARATORIA:</b> Los impactos existentes desde la fase de preparación hasta la fase de operación y mantenimiento ocurren en un lapso de tiempo relativamente corto. Los impactos existentes en la fase de abandono se reflejarán hasta el término de la vida útil del proyecto (estimada en 50 años)</p> <p>La matriz Batelle planteada en el presente estudio, analiza los impactos que ocurren durante la vida útil del proyecto en las fases de preparación, operación y mantenimiento del proyecto</p>				

Además de lo citado en la tabla, se deberán cumplir con los siguientes puntos:

- En todas las áreas del Proyecto, se deberá contar con equipos contra incendios, extinguidores tipo "ABC" y las indicaciones y señalizaciones correspondientes en base a la **NOM-002-STPS-2010** y los lineamientos establecidos por Protección Civil del Estado de México.
- Se deberán cumplir con las **recomendaciones aplicables de Ordenamiento Ecológico** indicadas en el apartado III.1.

- La Estación de Carburación deberá diseñarse y construirse conforme a la NOM-003-SENER vigente o la que la sustituya.
- Para garantizar que las medidas de mitigación serán efectuadas, es indispensable que durante la etapa de construcción y operación se incluya dentro de la bitácora de obra, la descripción del seguimiento de aspectos ambientales que promuevan su correcto seguimiento y ejecución.

## VI.2. IMPACTOS RESIDUALES

Finalmente los impactos que no pudieron ser mitigados o fueron disminuidos únicamente por las medidas de mitigación, son los siguientes:

**Agua residual.** Las aguas residuales provenientes de los sanitarios serán canalizadas hacia el drenaje Municipal y deberá cumplir con la norma **NOM-002-SEMARNAT**. De no cumplirlos, se deberá considerar la instalación de un sistema de tratamiento que asegure el cumplimiento de la normatividad.

**Infiltración de agua pluvial.** En el predio se deja de infiltrar agua al suelo y subsuelo, por lo que se propone infiltrar el agua de lluvia usando materiales permeables para cubrir el suelo, así como el establecimiento de un grado de pendiente adecuado que permita la circulación del agua hacia afuera del proyecto donde el suelo sigue siendo natural.

**Contaminación del aire.** Los efectos de las emisiones fugitivas de hidrocarburos en la etapa de operación es un impacto difícil de evitar ya que es producido de la conexión y desconexión al momento de la carga y descarga de Gas L.P.

**Suelo.** Se cambian las propiedades del suelo en el terreno del proyecto, y la actividad en sí.

Otros impactos residuales que afectan indirectamente son:

**Residuos no peligrosos.** La basura orgánica genera lixiviados por la descomposición anaeróbica dentro de un relleno sanitario, e aquí la importancia de llevar los residuos generados a rellenos sanitarios que cumplan con la normatividad en la materia.

**Residuos peligrosos.** El tipo de residuos peligrosos generados por la empresa son generalmente incinerados lo que provoca de manera indirecta una contaminación a la atmósfera por tal motivo se deben llevar a incineradores autorizados a fin de disminuir la concentración y tipo de contaminantes.

VII.- PRONOSTICOS AMBIENTALES

VII.1. PRONÓSTICO DEL ESCENARIO

Los siguientes son los escenarios posibles:

PRONOSTICOS DE LOS POSIBLES ESCENARIOS		
SISTEMA AMBIENTAL SIN PROYECTO	SISTEMA AMBIENTAL CON PROYECTO SIN MEDIDAS	SISTEMA AMBIENTAL CON PROYECTO Y MEDIDAS
<p><b>FACTORES FÍSICOS:</b> la inactividad del predio se perpetuaría hasta que le fuera asignada otra función. El paulatino crecimiento poblacional de la zona eventualmente obligaría a asignar una función al predio.</p> <p><b>FACTORES BIOLÓGICOS:</b> Debido a que actualmente el predio ha sido desmontado de vegetación, de dejarlo inalterado en su estado actual, se propiciaría la erosión y pérdida del suelo expuesto por factores como el viento y el agua.</p> <p><b>FACTORES SOCIOECONÓMICOS:</b> estos se verán experimentando un crecimiento paulatino y probablemente desorganizado, atendiendo las demandas inmediatas de los pobladores.</p>	<p><b>FACTORES FÍSICOS:</b> La estación de carburación sin considerar las medidas de mitigación propuestas y las establecidas en el diseño normado, pudiera experimentar riesgos de contaminación al aire y suelo por hidrocarburos, accidentes, y aumento en emisiones fugitivas, siendo estos los factores más importantes debido a la naturaleza del combustible manejado. También se correría el riesgo de contribuir a la pérdida en la calidad de los recursos hídricos de la zona.</p> <p><b>FACTORES BIOLÓGICOS:</b> Derivado del factor anterior, se podría dañar la calidad de los recursos naturales de la zona además de generar riesgo para la población.</p> <p><b>FACTORES SOCIOECONÓMICOS:</b> la falta de calidad de imagen y deterioro del paisaje visualmente, por inercia generan descuido de los usuarios, sean o no de las comunidades beneficiadas, consolidando el deterioro ambiental.</p>	<p><b>FACTORES FÍSICOS:</b> la adecuación de medidas como la disminución de polvos, construcción con materiales permeables, generará menos cambios drásticos al ambiente, considerando a largo plazo después de su abandono una adecuada recuperación y habilitación del suelo, con la seguridad de que no existen contaminantes por derrames de combustibles y aditivos que comprometan la salud del suelo.</p> <p><b>FACTORES BIOLÓGICOS:</b> La colocación de un área ajardinada con especies propias de la zona, de un cerco vivo en el predio, o cualquier otra medida que pueda proponer la autoridad correspondiente, compensará el daño a la vegetación que ya se encontraba dentro del predio.</p> <p><b>FACTORES SOCIOECONÓMICOS</b> Las medidas de mitigación propuestas podrían no influir directamente al aspecto socioeconómico, sin embargo, genera consciencia de los trabajadores y propietarios para el cuidado del ambiente.</p>

## VII.2. PROGRAMA DE VIGILANCIA AMBIENTAL

Para lograr un control en la vigilancia ambiental, se recomienda llevar una bitácora para cada una de las acciones propuestas en éste apartado, la bitácora deberá contener hojas con folio consecutivo.

### Ruido generado por la maquinaria y equipo en la etapa de preparación y construcción del sitio:

Objetivos: Disminuir el ruido generado por la maquinaria y equipo durante las etapas de preparación del sitio y construcción.

Inspección y vigilancia:

- Se exigirá el comprobante de mantenimiento de vehículos y de todas las máquinas que vayan a emplearse en la ejecución de las obras.
- Los niveles de ruido no deben sobrepasar lo indicado en la NOM-081-SEMARNAT vigente. En caso de hacerlo se deberán tomar medidas para la reducción de éstos parámetros.

ZONA	HORARIO	LÍMITE MÁXIMO PERMISIBLE dB (A)
Residencial1 (exteriores)	6:00 a 22:00	55
	22:00 a 6:00	50
Industriales y comerciales	6:00 a 22:00	68
	22:00 a 6:00	65
Escuelas (áreas exteriores de juego)	Durante el juego	55
Ceremonias, festivales y eventos de entretenimiento.	4 horas	100

- La evaluación de ruido perimetral en esta etapa la puede realizar la misma empresa con un sonómetro calibrado o por medio de un laboratorio especializado.
- Se deberá anotar en una bitácora de vigilancia la fecha y hora de la evaluación perimetral.

### Polvo generado en la etapa de preparación y construcción del sitio

Objetivos: Verificar la mínima incidencia de emisiones de polvo y partículas debidas a movimientos de tierras y tránsito de maquinaria.

Inspección y Vigilancia

- Se realizarán inspecciones visuales periódicas a la zona de obras, analizando especialmente las nubes de polvo que pudieran producirse en el entorno de núcleos habitados.
- En caso de que se requiera humedecer el área se deberá verificar que se realice de manera correcta y que sea efectiva su aplicación.
- Las inspecciones serán durante el periodo de movimientos de tierra y acarreo de materiales.
- Se verificará la correcta colocación de lonas en los transportes para cubrir los materiales acarreados a los sitios de relleno o tiro.
- En caso de que se tengan zonas afectadas por el polvo, de deberá realizar la limpieza en las zonas que eventualmente pudieran haber sido afectadas.
- Deberá anotarse en la bitácora de inspección y vigilancia las observaciones y actividades realizadas.

### Agua residual en la etapa de preparación y construcción

Objetivo: Verificar el manejo correcto de los sanitarios portátiles y sus residuos.

#### Inspección y vigilancia

- Se realizará una inspección a sanitarios portátiles verificando que no existan fugas y que se encuentren limpios y sin residuos orgánicos antes de su uso.
- Se deberá exigir al proveedor la desinfección de los sanitarios al menos una vez al día.
- Se deberá pedir al proveedor del servicio de renta de sanitarios portátiles una garantía de que los residuos que recojan serán tratados de acuerdo a la normatividad en la materia.

### Ruido en la etapa de operación

Objetivo: Verificar el cumplimiento de la NOM-081-SEMARNAT vigente

#### Inspección y Vigilancia

- En este caso se deberá realizar un estudio de ruido perimetral una vez que las operaciones de la empresa se encuentren estables.
- El estudio deberá realizarlo un laboratorio acreditado por la Entidad Mexicana de Acreditación (EMA)
- El estudio de ruido perimetral se realiza una sola vez a menos que se cambien el tipo de operaciones que generan ruido al ambiente.

ZONA	HORARIO	LÍMITE MÁXIMO PERMISIBLE dB (A)
Residencial1 (exteriores)	6:00 a 22:00	55
	22:00 a 6:00	50
Industriales y comerciales	6:00 a 22:00	68
	22:00 a 6:00	65
Escuelas (áreas exteriores de juego)	Durante el juego	55
Ceremonias, festivales y eventos de entretenimiento.	4 horas	100

- Deberá anotarse en la bitácora de inspección y vigilancia las observaciones y actividades realizadas.

### Generación de Agua residual en la etapa de Operación

Objetivo: Verificar el cumplimiento con la NOM-002-SEMARNAT

#### Inspección y vigilancia

- Una vez que en la etapa de operación se comiencen a generar aguas residuales, se deberá llevar a cabo un muestreo en la conexión al drenaje municipal y en caso de no cumplir con los parámetros, deberá considerar colocar un sistema de tratamiento para el agua residual que garantice el cumplimiento de la normatividad. Los análisis deberán ser realizados por un laboratorio acreditado ante EMA.
- La frecuencia de los análisis debe ser establecido por la autoridad competente o de acuerdo a lo establecido en la norma.
- Deberá anotarse en la bitácora de inspección y vigilancia las observaciones y actividades realizadas.

### **Residuos sólidos etapa de operación y mantenimiento**

Objetivo. Verificar el adecuado manejo de los residuos no peligrosos

Inspección y vigilancia

- La empresa debe asegurarse que la empresa recolectora de residuos no peligrosos tenga el registro por parte del municipio o que pertenece al mismo.
- Dentro de las instalaciones se deberá verificar que no se mezclen residuos no peligrosos con residuos peligrosos. La inspección se deberá hacer al menos una vez al día y antes de la recolección.
- Deberá anotarse en la bitácora de inspección y vigilancia las observaciones y actividades realizadas.

### **Residuos peligrosos en la etapa de operación y mantenimiento**

Objetivo: Verificar el adecuado manejo, transporte y almacenamiento de los residuos peligrosos generados en las áreas de mantenimiento vehicular principalmente.

Inspección y Vigilancia

- El área de almacenamiento temporal de residuos peligrosos deberá cumplir con lo siguiente:
  - Estar separadas de las áreas de servicios, oficinas y de almacenamiento de combustibles;
  - Contar con muros de contención, y fosas de retención para la captación de los residuos o de los lixiviados;
  - Los pisos deberán contar con trincheras o canaletas que conduzcan los derrames a las fosas de retención, con capacidad para contener una quinta parte de lo almacenado;
  - Contar con sistemas de extinción contra incendios
  - Contar con señalamientos y letreros alusivos a la Peligrosidad de los mismos, en lugares y formas visibles.
  - No deben existir conexiones con drenajes en el piso, válvulas de drenaje, juntas de expansión, albañales o cualquier otro tipo de apertura que pudieran permitir que los líquidos fluyan fuera del área protegida;
  - Las paredes deben estar construidas con materiales no inflamables;
  - Contar con ventilación natural o forzada. En los casos de ventilación forzada debe tener una capacidad de recepción de por lo menos seis cambios de aire por hora,
  - Estar cubiertas y protegidas de la intemperie.
  - No estar localizadas en sitios por debajo del nivel de agua alcanzado en la mayor tormenta registrada en la zona, más un factor de seguridad de 1.5;
  - Los pisos deben ser lisos y de material impermeable en la zona donde se guarden los residuos y de material antiderrapante en los pasillos. Estos deben ser resistentes a los residuos peligrosos almacenados;
  - Contar con cobertura de pararrayos, y
  - Contar con detectores de gases o vapores peligrosos con alarma audible, cuando se almacenen residuos volátiles.
- La empresa deberá contratar un prestador de servicios autorizado por la SEMARNAT para el transporte de residuos peligrosos, el mismo prestador de servicios deberá entregar un manifiesto de Entrega-Transporte-Recepción de los residuos peligrosos que se lleva el prestador del servicio.

### Áreas verdes

Objetivo. Verificar que las acciones de colocación de áreas verdes.

#### Inspección y vigilancia

- No se tiene considerada la creación de áreas verdes dentro del proyecto, por lo que se deberá convenir con la autoridad municipal competente, acciones de reforestación o mejoramiento de áreas verdes cercanas al predio, o en su caso, en donde indique ésta, en la proporción correspondiente a la superficie total del predio, con la finalidad de cumplir con el 12% total de la construcción destinado a áreas verdes estipulado en la norma **NTEA-015-SMA-DS-2012**.
- Se deberá vigilar las áreas verdes y verificar que la vegetación se encuentre en buen estado.
- Deberá anotarse en la bitácora de inspección y vigilancia las observaciones y actividades realizadas.

### VII.3. CONCLUSIONES

El proyecto que se pretende construir, se colocará en un terreno que actualmente es un baldío sin uso aparente, en donde las obras de despalme ya han comenzado y se ha removido la vegetación que ocupaba el predio. La vegetación removida correspondía a especies de vegetación secundaria y no se reportó la presencia de ningún individuo arbóreo ni de ninguna especie dentro de alguna categoría de protección establecida por la NOM-059-SEMARNAT.

No se tiene considerada la creación de áreas verdes dentro del proyecto, por lo que se deberá convenir con la autoridad municipal competente, acciones de reforestación o mejoramiento de áreas verdes cercanas al predio, o en su caso, en donde indique ésta, en la proporción correspondiente a la superficie total del predio, con la finalidad de cumplir con el 12% total de la construcción destinado a áreas verdes estipulado en la norma **NTEA-015-SMA-DS-2012**.

El proyecto contará con conexión al sistema de drenaje municipal, por lo que deberá cumplir con los parámetros establecidos en la NOM-002-SEMARNAT. Una vez que en la etapa de operación se comiencen a generar aguas residuales, se deberá llevar a cabo un muestreo en la conexión al drenaje municipal y en caso de no cumplir con los parámetros, deberá considerar colocar un sistema de tratamiento para el agua residual que garantice el cumplimiento de la normatividad. Los análisis deberán ser realizados por un laboratorio acreditado ante EMA.

El Promovente consciente del contexto ambiental, deberá integrar al diseño del proyecto las medidas ya mencionadas que permitan la disminución de impactos negativos, sobre todo al factor aire y agua, por otra parte, implementará tecnologías normadas que disminuyen los riesgos al ambiente y de algún accidente.

Por todo lo anterior, se realiza el presente estudio, sujeto a las disposiciones, observaciones, recomendaciones y condicionamientos que señalen las autoridades Ambientales.

#### VII.4. BIBLIOGRAFÍA

- Secretaría de Comunicaciones y Transportes, Dirección General de Servicios Técnicos “Datos Viales”, México D.F..
- IMTA “ERIC II – Extractor de Información Climatológica”, CD-ROM, México,.
- Manual básico sobre Evaluación del Impacto en el Ambiente y la Salud, Organización Mundial de la Salud, 2ª Ed.
- Regiones Hidrológicas prioritarias, CONABIO,
- Regiones Terrestres Prioritarias, CONABIO,
- Estadísticas del Medio Ambiente, INEGI.
- Conesa Fernández-Vítora, “Guía Metodológica para la Evaluación del Impacto Ambiental”, Ed. Mundi Prensa, 3ª. Ed. 1997.
- Larry W. Canter, “Environmental Impact Assessment” 2ª. Ed. Mc-Graw Hill, 1996.
- Leopold, A. Starker, “Fauna Silvestre de México”.
- INEGI, Carta Hidrológica de Aguas Subterráneas, 1:250,000
- INEGI, Carta Topográfica, 1:50,000
- INEGI, Carta Geológica, 1:50,000
- INEGI, Carta Edafológica, 1:50,000
- INEGI, Carta de Uso de Suelo y Vegetación
- INEGI “GEMA – Geomodelos Altimétricos del Territorio Nacional”, CD-ROM, México
- Bases de Datos CONABIO e INEGI en sistema de archivos shapefiles para ArcView 10.2

## VIII.- IDENTIFICACIÓN DE LOS INSTRUMENTOS METODOLÓGICOS Y ELEMENTOS TÉCNICOS QUE SUSTENTAN LA INFORMACIÓN SEÑALADA EN LAS FRACCIONES ANTERIORES

Nota: Los instrumentos metodológicos para la identificación y evaluación de impactos ambientales se encuentra en el capítulo correspondiente, al igual que las referencias del uso de bases de datos del INEGI para desarrollar parte del capítulo IV.

### VIII.1.- FORMATOS DE PRESENTACIÓN

#### VIII.1.1.- PLANOS

Los planos del presente estudio están en sus respectivas secciones, y el o los planos del proyecto en la parte final de la presente carpeta.

#### VIII.1.2.- ANEXO FOTOGRÁFICO



NORTE



SUR



ESTE



VISTA OESTE



COMERCIOS CERCANOS AL PROYECTO



VIALIDADES CERCANAS AL PROYECTO



VIVIENDAS CERCANAS AL PROYECTO



VIII.1.3.- LISTAS DE FLORA Y FAUNA

Los listados se encuentran en la sección V.2.2. del presente estudio.

---

VIII.1.4.- OTROS ANEXOS

Ver páginas siguientes:

\*\*\*\*\* FDD \*\*\*\*\*

Interno  
Control de revisiones:

Revisión	Fecha de revisión	Cambios
01	19/05/2016	Se agregan planos en caso de ANP Federal o Estatal o RP CONABIO
02	18/08/2016	Se adiciona en el C III la NTEA-015-SMA exclusiva para el Estado de México