

I.1.2. SUPERFICIE DEL PREDIO

Superficie Total del Predio <sup>1</sup>	1,329.56 m <sup>2</sup>
Área para el proyecto	1,050 m <sup>2</sup>
Superficie vegetal que fue afectada	1050 m <sup>2</sup> .
Superficie para obras permanentes	Igual que área para el proyecto

DIMENSIONES DETALLADAS

<b>CUADRO DE ÁREAS</b>	
<b>OFICINA</b>	<b>13.5 m2</b>
<b>ÁREA DE ALMACENAMIENTO</b>	<b>56 m2</b>
<b>ÁREA DE LIBRE</b>	<b>980.5 m2</b>
<b>ÁREA TOTAL</b>	<b>1050 m2</b>

<sup>1</sup> En m<sup>2</sup>

---

### III.4.2. JUSTIFICACIÓN DEL ÁREA DE INFLUENCIA

Describiremos el área de influencia como: “porción de espacio en el territorio circundante al proyecto donde se llevan a cabo diferentes relaciones entre distintos actores sociales”. El Área de Influencia se determinó de acuerdo a la zona o zonas donde el proyecto incide para proveer sus bienes y servicios. En este caso en particular, la estación de carburación presta sus servicios a usuarios que circulen por la Av. del Peñón y las calles Tecatl 4 y 5; lugar donde se ubica el proyecto, así como para los habitantes de la zona.

Los puntos básicos de la delimitación se derivan de características del lugar como lo son: población, flujos de tránsito vehicular, otras estaciones de carburación (competencia directa), características urbanas, barreras físicas como cañadas y barrancas, y el área núcleo “entendido como el espacio físico en el que se desarrollan las actividades y procesos que los componen, esta área incluye una zona de amortiguamiento de 500 m a la redonda, en donde las actividades del proyecto podrían impactar a los asentamientos humanos existentes”. Para el caso de este proyecto el área de influencia del proyecto será delimitada por vialidades que se encuentren dentro de la zona de amortiguamiento y las agrupaciones de viviendas a los alrededores.

La zona es urbana, y el proyecto se ubica en la esquina entre la Av. del Peñón y las calles Tecatl 4 y 5. La Av. del Peñón posee abundantes comercios y tiene la función de facilitar el desplazamiento de este a oeste de la población en la zona, ya que el resto de las calles, como Tecatl 4 y 5, desembocan a esta avenida. También cabe mencionar que la Av. del Peñón es una de las avenidas donde se concentran las rutas del transporte público de la zona, y ésta conecta hacia el este con el Circuito Exterior Mexiquense, por lo que es circulada por miles de autos al día.

De acuerdo a las características del proyecto, así como del lugar donde opera, se considera que las principales interacciones son socioeconómicas; ya que los beneficios que se generan favorecerán el desarrollo socioeconómico de la zona, la creación de fuentes de empleo y el mejoramiento de la calidad de vida de los habitantes.

Coordenadas

Vértices	UTM	
	X	Y
1	505262	2148520.34
2	505229.1	2148515.48
3	505282.88	2148481.95
4	505256.31	2148485.96
<b>Altitud</b>		2,441 msnm

*Datum: ITRF92 = WGS84*

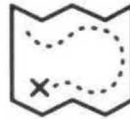

(1, 2)

Planos de Localización (Página siguiente)

---

### I.1.3.- INVERSIÓN REQUERIDA

- a) Capital total requerido: 2,000,000.<sup>00</sup>
- b) Periodo de recuperación del capital: 2-3 años
- c) Costos de las medidas de prevención y mitigación: 50,000 a 100,000

---

### I.1.4.- EMPLEOS

Empleos Directos	6
Empleos Indirectos	15

---

### I.1.5.- DURACIÓN TOTAL DEL PROYECTO

Etapa	Duración Aproximada
Preparación del Sitio	6 semanas
Construcción del Sitio	30 semanas
Etapa de Operación	30 años

NOTA: Al momento de la elaboración del presente estudio, el proyecto se encontraba construido en un 100%

### III.4.3. IDENTIFICACIÓN DE ATRIBUTOS AMBIENTALES

El paisaje de la zona es urbano y el fondo escénico es muy limitado por las abundantes construcciones. La flora en la zona es prácticamente inexistente ya que todo ha sido sustituido por materiales aptos para el desarrollo de los asentamientos humanos de la zona, por lo que la vegetación observable corresponde a arbolado urbano en banquetas y camellones.

Historial de cambios en el predio:

Foto satelital del año 2002

El predio del proyecto se encontraba baldío y la Av. del Peñón no estaba tan estructurada como ahora. No se puede apreciar vegetación natural en la zona.



## I.2.- PROMOVENTE

### Datos

Nombre o razón Social	COMBUGAS DEL VALLE DE MÉXICO S.A. de C.V.
RFC	CVM9506051B9
Representante Legal	Carlos Signoret Alba

### Dirección del promovente

Calle y Número	<b>Domicilio, teléfono y correo electrónico del representante legal, artículo 113 fracción I de la LFTAIP y artículo 116 primer párrafo de la LGTAIP.</b>	
Colonia		
Municipio		
Estado		
Código Postal		
Teléfono		

Foto satelital del año 2009

El predio del proyecto se ocupó como parte de un mercado que se colocaba sobre Av. del Peñón. El predio no poseía infraestructura o estructuras civiles con alguna función específica. La Av. del Peñón no estaba tan estructurada como ahora. Se aprecia una marcada tendencia hacia la urbanización de la zona, comparada con la fotografía del 2002.



Foto satelital del año 2013

La Av. del Peñón es ampliada y se convierte en la principal vialidad de la zona. El predio del proyecto continúa su estado de abandono. Continúa la tendencia hacia la urbanización de la zona, derivado del crecimiento poblacional.



### I.3.- RESPONSABLE DE LA ELABORACIÓN DEL ESTUDIO

Nombre del Responsable Técnico de la elaboración del estudio

**Ing. Adolfo Eduardo Vela Cuevas**

RFC del responsable técnico de la elaboración del estudio

[REDACTED]

CURP del responsable técnico de la elaboración del estudio

[REDACTED]

Cédula profesional del responsable técnico de la elaboración del estudio

**3423592**

#### DIRECCIÓN DEL RESPONSABLE DEL ESTUDIO:

Calle y número:

Colonia:

Código Postal:

Entidad Federativa:

Municipio:

Teléfono:

Domicilio, teléfono y correo electrónico del responsable del estudio, artículo 113 fracción I de la LFTAIP y artículo 116 primer párrafo de la LGTAIP.

Correo electrónico:

Perito en Protección Ambiental **Reg. 516 – CONIQQ - 2003**

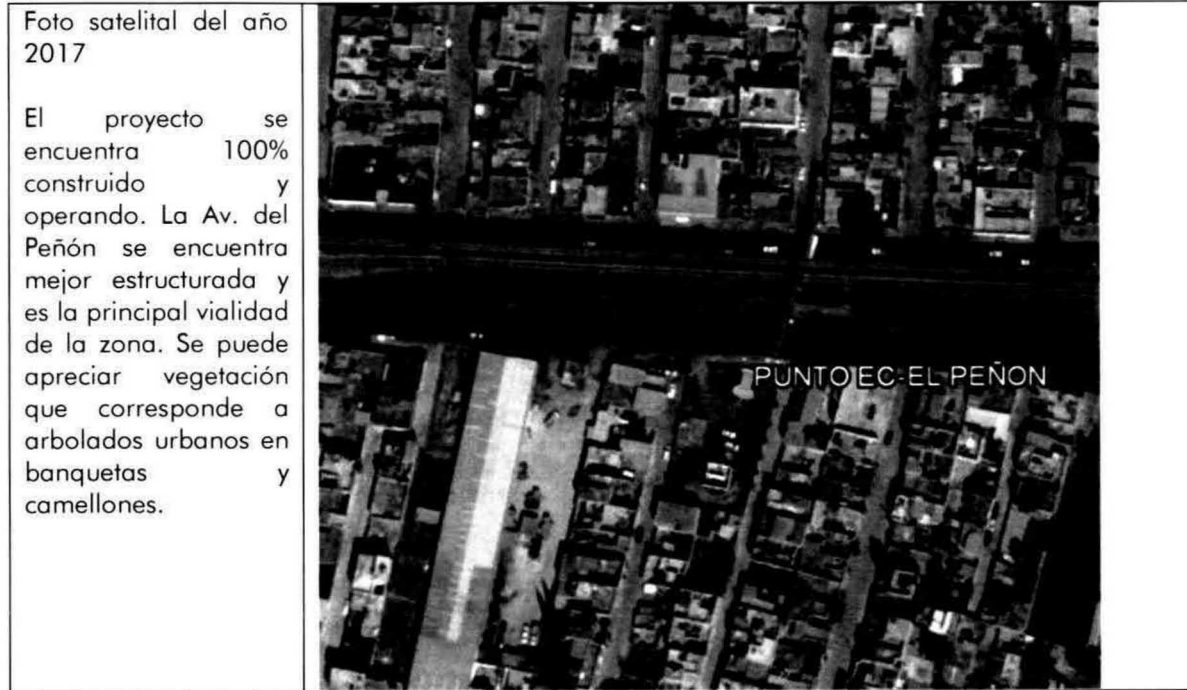

#### III.4.4. FUNCIONALIDAD

El proyecto se ubica en la esquina entre la Av. del Peñón y las calles Tecatls 4 y 5. El paisaje de la zona es urbano y de calidad media, derivado del mal estado de algunas de las edificaciones en la zona; y el fondo escénico es muy limitado por las abundantes construcciones. La flora en la zona es prácticamente inexistente ya que todo ha sido sustituido por materiales aptos para el desarrollo de los asentamientos humanos de la zona; la escasa vegetación observable corresponde arbolados urbanos en banquetas y camellones.

El municipio de Chimalhuacán es parte de la zona metropolitana del Valle de México, región que se caracteriza por el desabasto y contaminación de los mantos acuíferos que surten a la población de la zona por lo que la calidad del agua es mala y el abatimiento de los acuíferos tiende a la alta. La Ciudad de México y su zona metropolitana, así como varios otros asentamientos humanos grandes en el Estado de México, se surten de agua tanto del Río Lerma como del Sistema Cutzamala. La altísima concentración poblacional de estos asentamientos urbanos representa una exigencia considerable al suministro de agua de estos sistemas hídricos.

El aire es otro factor gravemente afectado por los asentamientos humanos de la zona; la cercanía de Chimalhuacán a la Ciudad de México, el alto flujo vehicular de la zona, y la altísima densidad de habitantes, son factores que propician la contaminación y la disminución de la calidad del aire.

### III.4.5. DIAGNÓSTICO AMBIENTAL

Para la identificación de los diversos componentes del sistema ambiental y de la situación actual de la zona de influencia, además de los datos de los apartados IV.2.1 al IV.2.4, se utilizó una lista de verificación preliminar que apoyará posteriormente en la identificación de los impactos generados por las diversas fases que componen al proyecto.

En la siguiente lista de verificación se seleccionarán los aspectos del medio que de acuerdo a una primera valoración son los aspectos mas importantes en una escala subjetiva de Alto-Medio-Bajo-Nulo, con el fin de eliminar aspectos poco significativos que pudieran en un momento dado afectar una valoración global del entorno.

#### LISTA DE VERIFICACIÓN PARA DIAGNÓSTICO PRELIMINAR DEL INVENTARIO AMBIENTAL

<b>Suelo</b>		
Erosiones	<i>Nulo</i>	La gran mayoría del suelo ha sido cubierto por materiales aptos para el desarrollo de asentamientos humanos.
Contornos del suelo.	<i>Bajo</i>	Las pendientes en el área son casi nulas.
Aspectos físicos endémicos	<i>Bajo</i>	No se tienen aspectos físicos propios de la zona debido a que es un área habitacional y comercial.
<b>Aire /climatología</b>		
Contaminación actual	<i>Alta</i>	El aire en el área se puede considerar contaminado debido a la afluencia vehicular y la abundante población de la zona.
<b>Agua</b>		
Descargas al drenaje	<i>Alta</i>	Descarga a drenaje por abundantes comercios, viviendas y una preparatoria al oeste del proyecto.
Cuerpos de agua superficiales, calidad de agua.	<i>Media-Alta</i>	La calidad del agua en la zona es media debido a la contaminación de los mantos acuíferos además del abatimiento de estos por la extracción excesiva del recurso.
Calidad del acuífero	<i>Media-Alta</i>	La calidad del acuífero es media y existen problemas de abatimiento
<b>Ruido</b>		
Niveles actuales de ruido	<i>Alto</i>	Los niveles actuales de ruido son producidos por el paso de vehículos por la calle principalmente.
<b>Flora</b>		
Diversidad de la flora.	<i>Bajo</i>	No existen áreas con flora propia, solo vegetación secundaria en escasos terrenos baldíos.
Hábitat o lugares endémicos especies en peligro de extinción.	<i>Muy Bajo</i>	No se identificaron especies en peligro de extinción, protegido o endémico.
<b>Fauna</b>		
Hábitats existentes de animales.	<i>Muy Bajo</i>	El hábitat en la zona se encuentra muy degradado por las actividades humanas presentes y pasadas de la zona.
<b>Uso de Suelo</b>		

**II.- REFERENCIAS, AL O LOS SUPUESTOS DEL ARTÍCULO 31 DE LA LGEEPA****II.1.- NORMAS OFICIALES U OTRAS DISPOSICIONES QUE REGULEN...**

<b>NORMAS DE LA SECRETARÍA DEL MEDIO AMBIENTE DEL ESTADO DE MÉXICO</b>	
NTEA-015-SMA-DS-2012	Que establece las condiciones de protección, conservación, fomento y creación de las áreas arboladas y verdes de las zonas urbanas en el territorio del Estado de México.
<b>NORMAS DE LA SECRETARÍA DEL MEDIO AMBIENTE Y RECURSOS NATURALES</b>	
NOM-002-SEMARNAT	Que establece los límites máximos permisibles de contaminantes en las descargas de aguas residuales a los sistemas de alcantarillado urbano o municipal.
NOM-052-SEMARNAT	Que establece las características de los residuos peligrosos, el listado de los mismos y los límites que hacen a un residuo peligroso por su toxicidad al ambiente.
NOM-081-SEMARNAT	Que establece los límites máximos permisibles de emisión de ruido de las fuentes fijas y su método de medición.
<b>NORMAS DE LA SECRETARÍA DE ENERGÍA</b>	
NOM-001-SEDE	Instalaciones eléctricas (utilización).
NOM-008-SECRE	Control de la corrosión externa en tuberías de acero enterradas y/o sumergidas.
NOM-003-SEDG	Estaciones de gas L.P. para carburación. Diseño y construcción.
NOM-009-SESH	Recipientes para contener Gas L.P., tipo no transportable. Especificaciones y métodos de prueba.
NOM-013-SEDG	Evaluación de espesores mediante medición ultrasónica usando el método de pulso-eco, para la verificación de recipientes tipo no portátil para contener Gas L.P., en uso.
<b>NORMAS DE LA SECRETARÍA DEL TRABAJO Y PREVISIÓN SOCIAL</b>	
NOM-001-STPS	Edificios, locales, instalaciones y áreas en los centros de trabajo-Condiciónes de seguridad e higiene.
NOM-002-STPS	Condiciónes de seguridad, prevención, protección y combate de incendios en los centros de trabajo
NOM-004-STPS	Sistemas de protección y dispositivos de seguridad en la maquinaria y equipo que se utilice en los centros de trabajo
NOM-005-STPS	Condiciónes de seguridad e higiene en los centros de trabajo para el manejo, transporte y almacenamiento de sustancias químicas peligrosas.
NOM-017-STPS	Equipo de protección personal-Selección, uso y manejo en los centros de trabajo
NOM-018-STPS	Sistema para la identificación y comunicación de peligros y riesgos por sustancias químicas peligrosas en los centros de trabajo
NOM-022-STPS	Electricidad estática en los centros de trabajo - condiciónes de seguridad e higiene.
NOM-026-STPS	Colores y señales de seguridad e higiene, e identificación de riesgos por fluidos conducidos en tuberías

Uso de suelo actual y planeado	<b>Bajo</b>	El uso de suelo actual es compatible con la actividad debido a que está rodeada de comercios y viviendas.
<b>Recursos Naturales</b>		
Uso de recursos naturales	<b>Bajo</b>	Se limitó al cambio de uso de suelo y el uso de agua en todas las etapas del proyecto.
Áreas de reserva ecológica, parque nacional.	<b>Nulo</b>	El proyecto no se ubica dentro del Área Natural Protegida o similar.

<b>Transportación y circulación de tráfico</b>		
Movimiento de vehículos	<b>Alto</b>	La calle presenta un alto flujo vehicular, con camiones de carga principalmente.
Accesos principales	<b>Alto</b>	Es de fácil acceso por la Av. Arenal.
<b>Servicios Públicos</b>		
Equipamiento para apoyo en emergencias	<b>Alto</b>	Existen unidades de emergencia cercanas.
Escuelas	<b>Medio</b>	No se encontró ninguna en el área inmediata pero existen en la región.
<b>Indirectos</b>		
Agua	<b>Medio</b>	El agua es extraída de los pozos hacia el sistema municipal de agua potable.
<b>Población</b>		
Distribución y ubicación de poblaciones humanas en el área	<b>Alto</b>	Existe alta densidad de población en el área.
<b>Estética</b>		
Paisaje o escenario	<b>Bajo</b>	El paisaje es urbano y de mala calidad, sin elementos paisajísticos de importancia.
<b>Arqueología, Historia y Cultura</b>		
Sitios culturales o históricos, edificios o monumentos nacionales	<b>Nulo</b>	No existen estos elementos en el entorno.

### Conclusiones:

Se trata de una estación de carburación que se ubica en la esquina entre la Av. del Peñón y las calles Tecatl 4 y 5, donde a los alrededores existen abundantes viviendas y comercios. El paisaje de la zona es urbano y es de calidad media debido al mal estado de algunas de las construcciones aledañas. La vegetación natural de la zona es prácticamente inexistente ya que la mayoría de la superficie del suelo ha sido recubierta con materiales aptos para el desarrollo de asentamientos humanos; la vegetación observable corresponde a arbolados urbanos en banquetas y camellones, por lo que la fauna que alguna vez estuvo ligada a la vegetación natural fue desplazada a zonas menos perturbadas.

El proyecto cuenta con conexión a los sistemas de agua potable y drenaje municipal. La descarga de aguas residuales es dirigida a una fosa séptica para su posterior canalización hacia el sistema de drenaje municipal, por lo que se deberá cumplir con los parámetros establecidos en la **NOM-002-SEMARNAT**.

Los factores que se ven afectados principalmente son los relacionados con el uso del suelo y aire y en menor medida los de flora y fauna, esto derivado de la ocupación actual del área a que se refiere.

Se considera que los asentamientos humanos tenderán al crecimiento por los pronósticos de aumento de población en el área, justificando la demanda de gas L.P.

## II.2.- OBRAS EXPRESAMENTE PREVISTAS POR UN PLAN PARCIAL DE DESARROLLO URBANO

De acuerdo con la Cédula Informativa de Zonificación expedida por la Dirección General del Desarrollo Urbano de Chimalhuacán, así como con el plano E-2 del Plan Municipal de Desarrollo Urbano de Chimalhuacán, el proyecto se ubica en una zona clasificada como Corredor Urbano Densidad 125 (CRU 125) en donde está permitido el establecimiento de gasoneras.

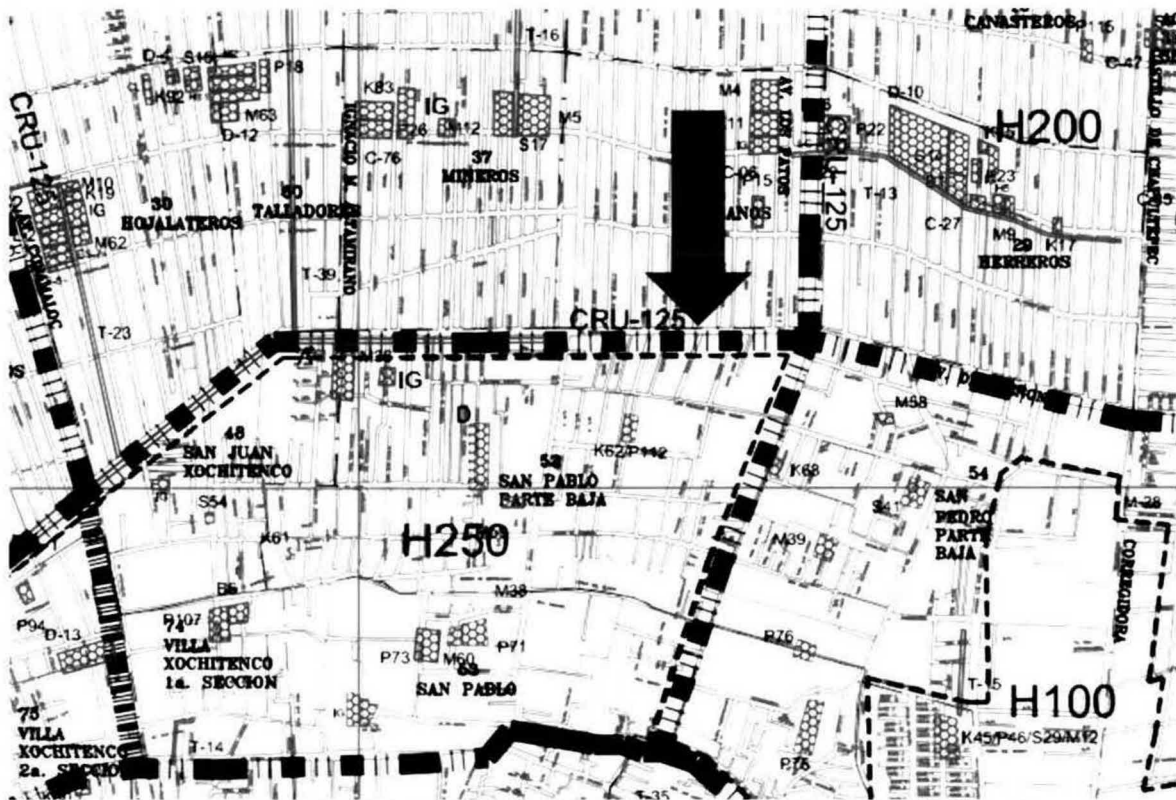

Fragmento tomado del plano E-2 del Plan Municipal de Desarrollo Urbano de Chimalhuacán

Los ordenamientos ecológicos aplicables son de tipo Federal y Estatal y son congruentes con el proyecto actual.

Los factores bióticos y abióticos del sistema ambiental definido, es actualmente influenciado por las actividades que se desarrollan. Para el desarrollo del proyecto no fue necesario influir en zonas más o menos conservadas, debido a que el predio en el que se realizó forma parte de un área ya impactada anteriormente.

---

### III.4.6.- FOTOGRAFÍAS



Se observa el proyecto construido y en operación



Sea el medio indicado para enviarle un cordial saludo, asimismo, en contestación a su escrito de petición presentada en fecha cinco de febrero del dos mil quince, mediante el cual solicita "se le informe si el inmueble ubicado en avenida del Peñon, lote 1, barrio San Pablo, de este municipio, se encuentra en una zona donde es permitido el uso de suelo para instalar un establecimiento de estación de gas L.P. (gasonera); al respecto le informo que en términos de lo dispuesto en el Plan Municipal de Desarrollo Urbano de Chimalhuacán, Estado de México, vigente, publicado en la Gaceta de Gobierno del Estado de México el 28 de octubre de 2003, Tomo CLXXVI, número 85; el referido predio se encuentra en una zona con uso de suelo denominado CRU 125 CORREDOR URBANO DENSIDAD 125, y al revisar la Tabla de Clasificación de usos del suelo y normas de ocupación, del referido Plan Municipal de Desarrollo Urbano, en su punto 2.17 en el que establece como uso general: GASONLRAS, y los usos de suelo autorizados se encuentran los siguientes CRU 100 CORREDOR URBANO DENSIDAD 100, CRU 125 CORREDOR URBANO DENSIDAD 125 y CRU 250 CORREDOR URBANO DENSIDAD 250.

En tal virtud en el inmueble de referencia si es permitido el uso de suelo para instalar un establecimiento de estación de gas L.P. (gasonera), siempre y cuando se sujete a la aprobación de las autoridades estatales y municipales.

Fragmento tomado de la Cédula Informativa de Zonificación

### II.3.- OBRA O ACTIVIDAD PREVISTA EN UN PARQUE INDUSTRIAL EVALUADO

No aplica

VISTA NORTE



Se observa el proyecto construido



VISTA SUR



Se observa el proyecto construido y la vivienda colindante al sur



### III.- ASPECTOS TÉCNICOS Y AMBIENTALES

#### III.1.- DESCRIPCIÓN GENERAL DE LA OBRA O ACTIVIDAD

##### III.1.1.- LOCALIZACIÓN DEL PROYECTO

Ver apartado I.1.1. ↑

##### III.1.2. DIMENSIONES DEL PROYECTO

Ver apartado I.1.2. ↑

##### III.1.3. CARACTERÍSTICAS DEL PROYECTO

###### ETAPA DE PREPARACIÓN Y CONSTRUCCION

El proyecto es una Estación de Carburación; que ha sido colocada para dar servicio en el municipio de Chimalhuacán en el Estado de México. El proyecto se encuentra **100% construido**.

Las actividades que se desarrollan son competencia de la federación en materia de Impacto Ambiental.

El predio donde ha sido construida la Estación de Carburación es plano con forma irregular y tiene una superficie de arrendamiento de 1,329.56 m<sup>2</sup>, sin embargo, la superficie donde está colocada la Estación de Carburación es de **1050 m<sup>2</sup>**, el resto es área sin uso.

El proyecto está constituido por la siguiente infraestructura:

###### PLANTA BAJA

Infraestructura	Observaciones
Tablero	Se ubica en la porción central del lindero este del predio
Oficina	Se ubica al sur del tablero
Sanitario	Se ubica al sur de la oficina y se compone de: 1 Wc y 1 lavamanos
Fosa séptica	Se ubica al sur de los sanitarios
Cisterna 10,000 L	Se ubica al sur de la fosa séptica

VISTA ESTE



Se observa el proyecto construido y la calle colindante al este



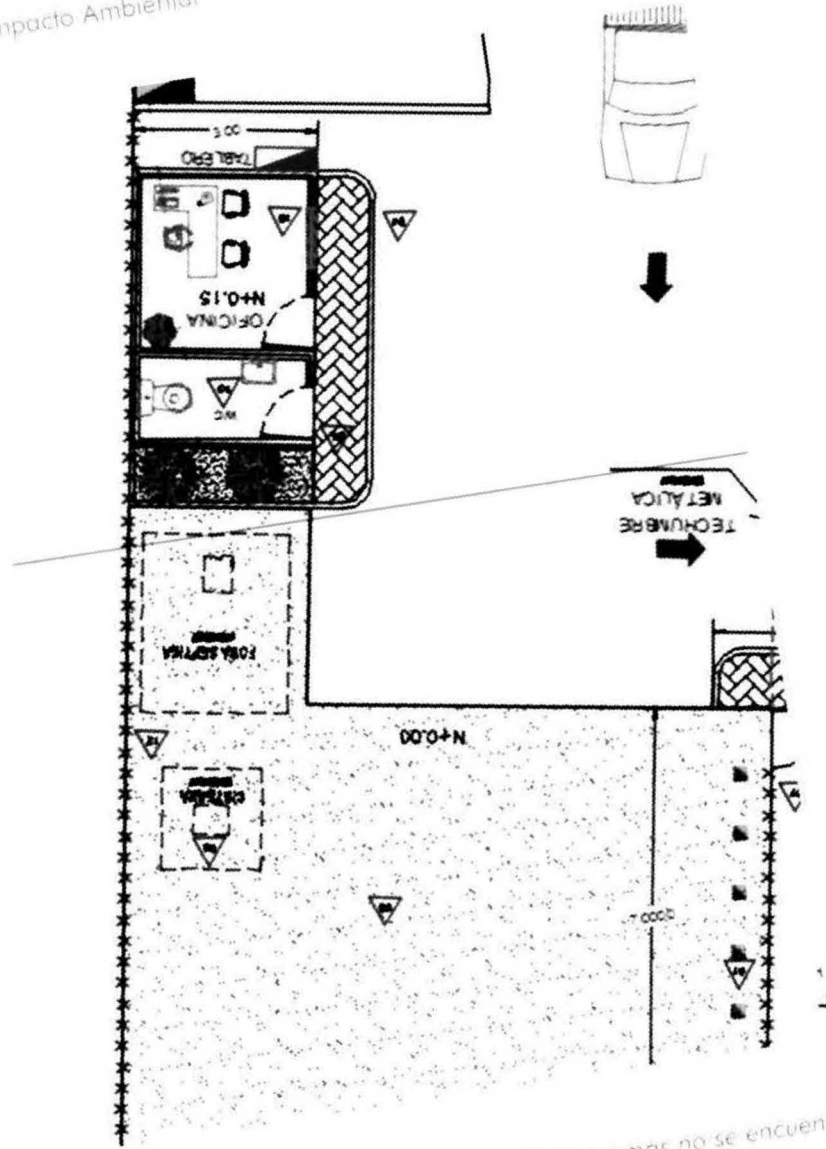

Nota: Los diagramas no se encuentran a escala

VISTA OESTE



Se observa el proyecto construido y la calle colindante al oeste



### ÁREA DE TANQUES

El área de tanques de almacenamiento de combustibles está integrada en la zona central de la parte sur del predio

No. de tanque	Características del Tanque	Capacidad máxima	Combustible almacenado
Tanque 1	Tanque del tipo intemperie cilíndrico – horizontal	5,000 l	GAS L. P.
Total almacenado		5,000 L	

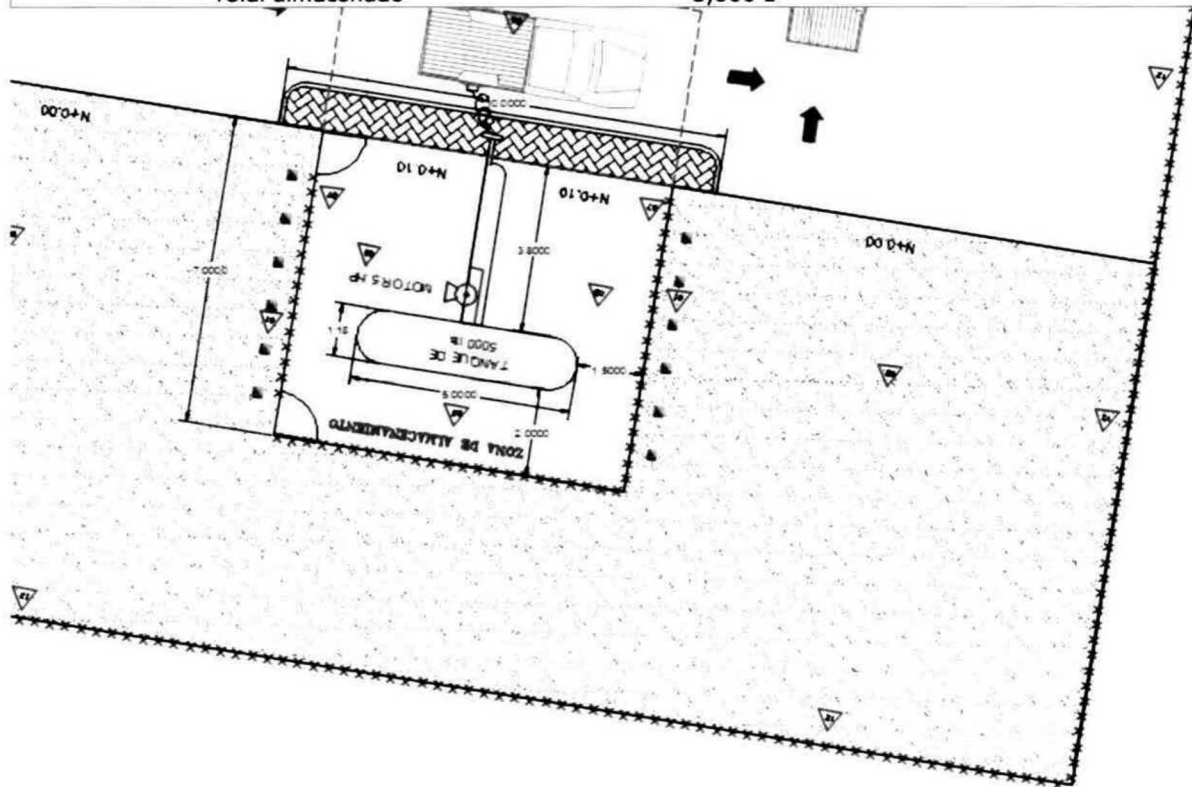

### III.5. IDENTIFICACIÓN DE LOS IMPACTOS AMBIENTALES SIGNIFICATIVOS

#### III.5.1. MÉTODO PARA EVALUAR LOS IMPACTOS AMBIENTALES

El método elegido es el Batelle-Colombus modificado de acuerdo a las características propias del proyecto usando la valoración cualitativa sugerida en el método, la razón del uso de éste método es con el fin de obtener valores de impacto homogéneos entre proyectos similares y establecer rangos de impacto ambiental comparables.

Indicadores de Impacto:

Los indicadores de impacto fueron escogidos en base al diagnóstico ambiental y a las características específicas para la zona del proyecto, estos son los indicados en la tabla III.1.

Tabla III.1. INDICADORES DE IMPACTO UTILIZADOS

MEDIO NATURAL	AIRE	Hidrocarburos PM <sub>10</sub> NO <sub>2</sub> C <sub>n</sub> H <sub>n</sub> CO	ICAIRE
	SUELO	Ruido Olor Características Físicoquímicas Subterránea DQO	Decibeles Subjetivo Contaminación por TPH's Captación
	AGUA	pH Oxígeno disuelto Coliformes	ICA
	FLORA	Cubierta vegetal	Porcentaje de Superficie Cubierta (PSC)
	FAUNA	Valor ecológico del biotopo	Valor Ecológico
	PAISAJE	Valor relativo del paisaje	Indicador Subjetivo
	MEDIO SOCIOECONÓMICO	FACTORES HUMANOS Y ESTÉTICOS	Calidad de vida
ECONOMÍA Y POBLACIÓN		Tráfico Salud e higiene Nivel de empleo Aceptabilidad social del proyecto	Tasa de Actividad Población contraria al proyecto
		Valor del suelo	Suelo Afectado revalorizable
		Ingresos para la economía local Ingresos para la administración	Incremento de ingresos Incremento de ingresos

### ÁREA DE DISPENSARIOS

El área de dispensarios se encuentra en la zona norte inmediata al tanque de almacenamiento

Dispensarios	Cantidad	Posiciones de Carga	No de mangueras	Observaciones
DISPENSARIOS GAS L. P.	1	1	1	
TOTAL	1	1	1	

#### DISPENSARIOS GAS L. P.

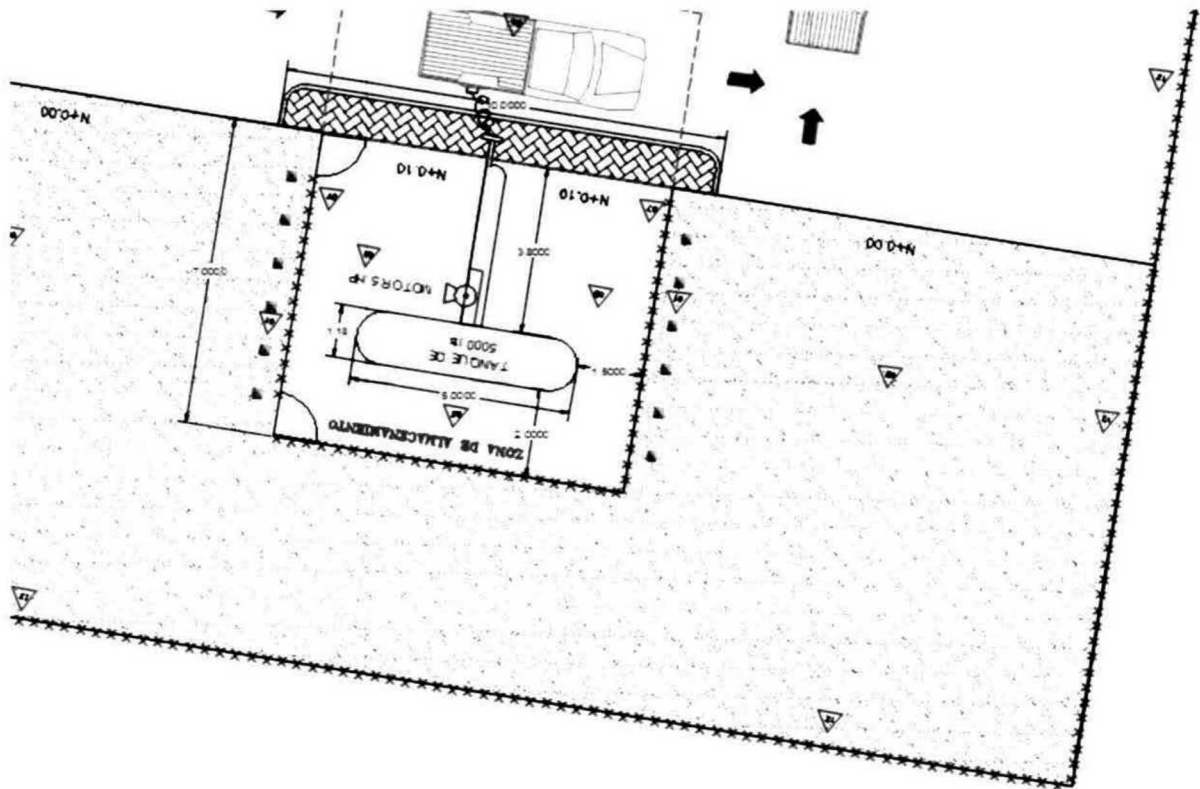

#### ETAPA DE OPERACIÓN Y MANTENIMIENTO

##### Manejo de gas L.P.

La operación de la Estación de Gas L.P. para carburación comienza con la recepción del combustible, la cual cubre las etapas del arribo de la pipa, la verificación de las condiciones óptimas de descarga y el retiro o partida de la pipa de las instalaciones.

El encargado de la Estación de Gas L.P. para carburación debe contar con una bitácora foliada en la que registre detalladamente sus actividades diarias, las fechas de retiro o sustitución de los equipos e instalaciones y tuberías o algún otro evento sobresaliente.

### Unidades de Importancia (UIP)

Los distintos factores del medio (indicadores de impacto) establecidos en la Tabla III.1. presentan importancias distintas de unos respecto a otros, en cuanto a su mayor o menor contribución a la situación ambiental. Cabe aclarar que no es lo mismo la importancia o interés que presenta un factor, con la importancia del impacto sobre ese factor por cada una de las actividades del proyecto ya que éste último viene calculado de acuerdo a lo establecido en la Tabla III.4. Las UIP se determinaron de acuerdo al procedimiento Delphi durante una sesión entre los involucrados en la elaboración del presente estudio.

Tabla III.2. Unidades de importancia para los factores ambientales afectados por el proyecto

FACTORES AMBIENTALES AFECTADOS			UIP
MEDIO FÍSICO	AIRE	ICAIRE (Hidrocarburos, PM <sub>10</sub> , NO <sub>2</sub> , C <sub>n</sub> H <sub>n</sub> , CO)	70
		Ruido	20
		Olor	20
		<b>TOTAL ATMÓSFERA</b>	110
	SUELO	Cambio de actividad	20
		Características Físicoquímicas	50
		<b>TOTAL SUELO</b>	70
	AGUA	Subterránea	30
		Calidad del Agua – ICA (DQO, pH, Oxígeno disuelto, Coliformes)	50
		<b>TOTAL AGUA</b>	80
	FLORA	Cubierta vegetal (PSC)	30
		<b>TOTAL FLORA</b>	30
	FAUNA	Valor Ecológico del biotopo	30
		<b>TOTAL FAUNA</b>	30
	PAISAJE	Valor relativo del paisaje	20
<b>TOTAL PAISAJE</b>		20	
<b>TOTAL IMPACTO MEDIO FÍSICO</b>			<b>340</b>
MEDIO SOCIOECONÓMICO Y CULTURAL	HUMANOS ESTÉTICOS	Calidad de Vida	60
		Tráfico	70
		Salud e higiene	80
		<b>TOTAL FACTORES HUMANOS ESTÉTICOS</b>	210
	ECONOMÍA Y POBLACIÓN	Nivel de empleo	100
		Aceptabilidad social del proyecto	110
		Valor del suelo	70
		Ingresos para la economía local	50
		Ingresos para la administración	120
	<b>TOTAL ECONOMÍA Y POBLACIÓN</b>	450	
<b>TOTAL MEDIO SOCIOECONÓMICO Y CULTURAL</b>			<b>660</b>
<b>IMPACTO AMBIENTAL TOTAL</b>			<b>1000</b>

### Recepción

El procedimiento para la recepción de productos se compone de las etapas siguientes:

- Arribo de la pipa
- Verificación de condiciones óptimas de descarga
- Descarga de producto
- Partida de la pipa

### ARRIBO DE LA PIPA

Al llegar la pipa a la Estación de Gas L.P. para carburación, el encargado en turno lo deberá atender de inmediato para no causar demoras en la descarga.

- El personal en turno encargado de la Estación de Gas L.P. para carburación, es el responsable de la recepción de la pipa.
- El operador de la pipa deberá portar ropa de algodón y zapatos de seguridad.
- Son corresponsables de la operación de descarga de la pipa al tanque de almacenamiento, el operador de la pipa y el encargado en turno de la Estación de Gas L.P. para carburación.
- Dentro de la Estación de Gas L.P. para carburación, la pipa tiene preferencia sobre cualquier otro vehículo que pudiera impedir o entorpecer la maniobra de descarga.
- Todos los vehículos en el interior de la Estación de Gas L.P. para carburación deben respetar el límite de velocidad máxima de 10 km/h.
- El encargado en turno de la Estación de Gas L.P. para carburación indicará el sitio preciso y dirección en donde se estacionará la pipa para efectuar la maniobra de descarga, la cual debe ser sobre una superficie totalmente horizontal.
- El responsable debe revisar que el volumen del gas sean los solicitados.
- Una vez estacionada la pipa, el operador accionará el freno de mano, instalará cuñas en las ruedas del vehículo, apagará el motor, desconectará todos los aparatos eléctricos adicionales como son las luces, radio, ventilador, calefacción, etc., y conectará a tierra la pipa.
- Durante la operación de descarga, se debe verificar que el área permanezca libre de personas y vehículos ajenos a esta actividad, asimismo se ubicarán dos personas, cada una con un extintor de 9 kilogramos de polvo químico seco tipo ABC.
- El personal que está en el área de operación de la Estación de Gas L.P. para carburación durante las maniobras de descarga, debe usar ropa de algodón y zapatos de seguridad sin clavos, para evitar chispas.

### DESCARGA

- El operador de la pipa y el responsable en turno de la Estación de Gas L.P. para carburación deben estar presentes durante toda la operación de descarga y comprobar el vaciado de todo el producto.
- Durante la operación de descarga, el dispensario que es abastecido del tanque de almacenamiento que recibe el producto, debe estar fuera de operación.
- El operador debe colocar la manguera en la toma del tanque y la válvula de apertura.
- La pipa debe descargar por una sola manguera el gas al tanque de almacenamiento de la Estación de Gas L.P. para carburación, nunca debe realizarse de manera simultánea la descarga a dos o más tanques.
- En caso de que se presente una fuga accidental de combustible, el operador debe proceder a cerrar la válvula de emergencia de cierre rápido y corregir la falla y suspender de inmediato la operación de descarga.
- Por ningún motivo se debe descargar producto en recipientes portátiles, ni trasiego de tanques a pipas.
- Una vez verificado por el responsable de la Estación de Gas L.P. para carburación y por el operador de la pipa que éste haya quedado lleno, se procederá a desconectar la manguera de la pipa y posteriormente desconectar de la toma.
- Así también desconectar la tierra de la pipa y retirar el equipo y accesorios, colocándolos en sus respectivos lugares de tal manera que el área de almacenamiento quede totalmente limpia y segura.

Acciones impactantes	Acciones específicas	Alcance
<b>PREPARACIÓN DEL SITIO</b> Esta etapa del proyecto ya ha finalizado	Despalmes y nivelaciones del terreno	Remoción de cubierta de suelo vegetal, excavaciones y nivelaciones necesarias.
	Acarreo de materiales	Incluyó la limpieza del sitio, la generación de residuos, el acarreo de los materiales sobrantes del desplante y demanda de materiales en bancos de material para las nivelaciones del predio.
	Uso de vehículos y maquinaria	Operaciones con maquinaria que generó ruido y emisiones a la atmósfera. Movimiento de camiones que transportaron residuos de suelo y escombros.
	Mano de obra	Personal con empleo provisional.
	Agua residual	Generación de agua residual durante los trabajos de preparación del sitio.
<b>CONSTRUCCIÓN</b> Esta etapa del proyecto ya ha finalizado	Construcción de obra civil	Referente a pisos, vialidad interna, oficinas, drenajes, bases de sustentación del o los tanques de gas l.p. entre otros relacionados. Incluyó las acciones de relleno, compactación y excavación de cimentaciones.
	Uso de maquinaria y equipo	Labores de construcción con la maquinaria pesada y equipos como planta de energía, compresores, etc.
	Residuos de la construcción	Generación y manejo de residuos de la construcción (provenientes de las excavaciones, escombros, etc.), y transporte en vehículos.
	Mano de obra	Personal provisional para la construcción
	Agua residual	Generación de agua residual principalmente desechos orgánicos y en menor grado limpieza y mantenimiento.
<b>OPERACIÓN</b> Esta etapa del proyecto se encuentra vigente	Requerimientos de agua potable	Agua requerida para mezclas de concreto y otras actividades.
	Llenado de tanques de almacenamiento fijo	Esta operación involucra el llenado de los tanques de almacenamiento fijo de gas l.p. desde el auto tanque.
	Llenado de tanques de usuarios	Esta operación involucra el llenado de los tanques de los automóviles y tanques portátiles desde el tanque de almacenamiento a través del dispensador.
	Descarga de aguas residuales	Aguas residuales generadas en sanitarios fijos del proyecto dirigidas al drenaje.
	Generación y manejo de residuos no peligrosos	Para esta actividad también se incluyeron los residuos no peligrosos generados por mantenimiento y operación de la Estación de Carburación, papel, vidrio, cartón, madera, jardinería, plástico, orgánicos, etc.
Ganancias	Ingresos económicos a la empresa.	
Empleos	Generación de empleos permanentes y algunos temporales.	
Acciones socioeconómicas propias del funcionamiento	En este punto se involucra la aceptabilidad del proyecto por vecinos cercanos y de la zona.	

### PARTIDA DE LA PIPA

Después de comprobar que se han cumplido todas las etapas correspondientes a la operación de descarga de la pipa y las del tipo administrativo, el operador pondrá en movimiento su vehículo para retirarse de la Estación de Gas L.P. para carburación.

### DESPACHO DE COMBUSTIBLES

Son responsables de la operación de despacho de combustibles el personal que está a cargo de los dispensarios. Toda persona que se encuentre en la Estación de Gas L.P. para carburación, sea cliente o empleado, tiene la obligación de atender las disposiciones de seguridad, por lo que es importante que el despachador indique al usuario con amabilidad que debe atender por su seguridad las siguientes disposiciones, mientras se encuentra en el área de despacho.

Diagramas de flujo de la operación.

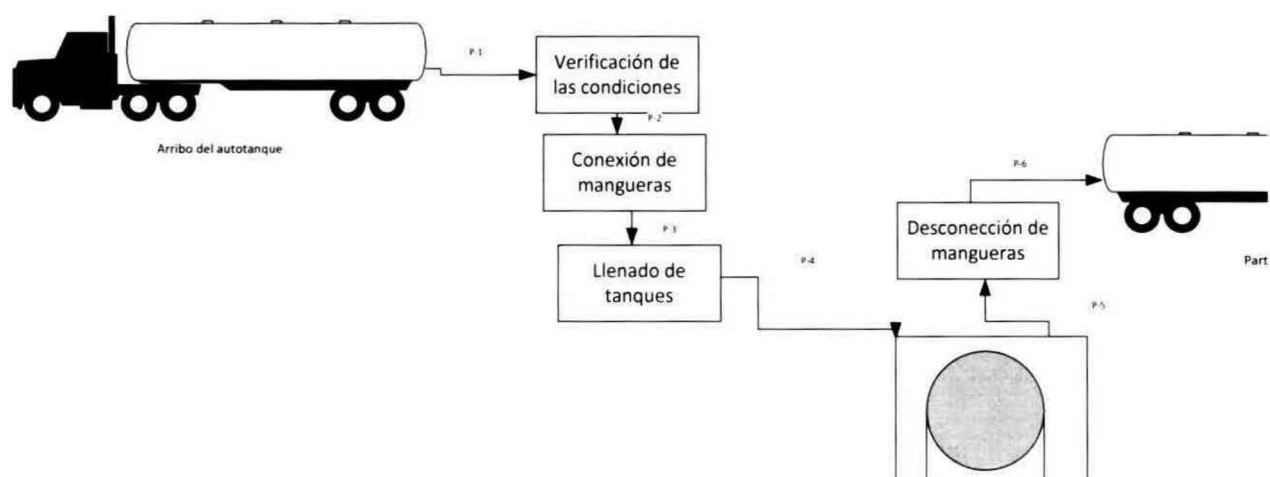

### Insumos indirectos

Por la naturaleza de las actividades (almacenamiento y venta de combustible Gas L.P.), no se tienen insumos directos que intervengan en la actividad principal más que el propio gas L.P.. Los insumos indirectos son en actividades de mantenimiento, como son, limpiadores, aceites y grasas para mantenimiento, entre otros que mencionaremos en la siguiente tabla:

Tipo	Uso	Cantidad aproximada
Energía eléctrica	Fuerza de servicio, operación y alumbrado	30 KVA
<b>Insumos</b>		
Aceites y grasas	Mantenimiento de bombas	5 l/mes
Hipoclorito de sodio	Limpieza de sanitarios	4 l/mes
Detergentes y jabones	Limpieza de sanitarios, oficinas	10 kg/mes
Ácido clorhídrico al 33% (Muriático)	Limpieza de sanitarios	2 l/mes
Pintura	Mantenimiento general de instalaciones	10 l/mes
Solvente (Thinner)	Disolvente para pintura	2 l/mes

**MANTENIMIENTO**  
Esta etapa del  
proyecto se  
encuentra vigente

Generación y  
manejo de residuos  
peligrosos  
Limpieza de  
instalaciones  
Elementos y  
estructuras  
abandonadas

Generación de sólidos impregnados con aceite,  
solvente u otros materiales peligrosos debido a  
actividades de mantenimiento general.

Generación de agua residual por limpieza de pisos,  
paredes y sanitarios

Una vez que se acaba la vida útil del proyecto se  
quedan abandonadas las estructuras de la obra civil.

**ABANDONO DEL  
SITIO**

Depósito de  
materiales de  
derribo

En caso de desmantelamiento se pudieran rehabilitar  
la maquinaria y equipos o venderse para reciclar el  
hierro o componentes reutilizables, las estructuras de  
obra civil se derriban y deben ser trasladadas a  
rellenos apropiados para éste tipo de residuos.

Rehabilitación del  
sitio

Acción de mejoramiento del suelo principalmente,  
aunque ésta fase es muy cambiante debido a que en  
un futuro no se puede prever el uso que se dará al  
suelo.

Consumo de agua

Etapa	Agua	Consumo ordinario (m <sup>3</sup> /d)		Consumo excepcional o periódico (m <sup>3</sup> /d)			
		Volumen	Origen	Volumen	Origen	Periodo	Duración
Operación	Cruda	0	---	0	---	---	---
	Tratada	0	---	0	---	---	---
	Potable	1.0	Red de agua potable	No se considera consumo excepcional			
Mantenimiento	Cruda	0	---	0	---	---	---
	Tratada	0	---	0	---	---	---
	Potable	0.1	Red de agua potable	1.0	Red de agua potable	Lavado general de pisos	1 día/mes

Programa de mantenimiento general a instalaciones y equipos

	1	2	3	4	5	6	7	8	9	10	11	12
Inspección anual por perito autorizado	<input type="checkbox"/>	<input type="checkbox"/>	<input type="checkbox"/>	<input type="checkbox"/>	<input type="checkbox"/>	<input type="checkbox"/>	<input type="checkbox"/>	<input type="checkbox"/>	<input type="checkbox"/>	<input type="checkbox"/>	<input type="checkbox"/>	<input type="checkbox"/>
Validación de medidores de suministro	De acuerdo a norma											
Medición de tierras físicas	<input type="checkbox"/>	<input type="checkbox"/>	<input type="checkbox"/>	<input type="checkbox"/>	<input type="checkbox"/>	<input type="checkbox"/>	<input type="checkbox"/>	<input type="checkbox"/>	<input type="checkbox"/>	<input type="checkbox"/>	<input type="checkbox"/>	<input type="checkbox"/>
Medición de tierra de pararrayos	<input type="checkbox"/>	<input type="checkbox"/>	<input type="checkbox"/>	<input type="checkbox"/>	<input type="checkbox"/>	<input type="checkbox"/>	<input type="checkbox"/>	<input type="checkbox"/>	<input type="checkbox"/>	<input type="checkbox"/>	<input type="checkbox"/>	<input type="checkbox"/>
Recorridos de seguridad	<input type="checkbox"/>	<input type="checkbox"/>	<input type="checkbox"/>	<input type="checkbox"/>	<input type="checkbox"/>	<input type="checkbox"/>	<input type="checkbox"/>	<input type="checkbox"/>	<input type="checkbox"/>	<input type="checkbox"/>	<input type="checkbox"/>	<input type="checkbox"/>
Capacitación de personal brigadista	<input type="checkbox"/>	<input type="checkbox"/>	<input type="checkbox"/>	<input type="checkbox"/>	<input type="checkbox"/>	<input type="checkbox"/>	<input type="checkbox"/>	<input type="checkbox"/>	<input type="checkbox"/>	<input type="checkbox"/>	<input type="checkbox"/>	<input type="checkbox"/>
Capacitación de personal para operación	<input type="checkbox"/>	<input type="checkbox"/>	<input type="checkbox"/>	<input type="checkbox"/>	<input type="checkbox"/>	<input type="checkbox"/>	<input type="checkbox"/>	<input type="checkbox"/>	<input type="checkbox"/>	<input type="checkbox"/>	<input type="checkbox"/>	<input type="checkbox"/>
Mantenimiento a bomba	<input type="checkbox"/>	<input type="checkbox"/>	<input type="checkbox"/>	<input type="checkbox"/>	<input type="checkbox"/>	<input type="checkbox"/>	<input type="checkbox"/>	<input type="checkbox"/>	<input type="checkbox"/>	<input type="checkbox"/>	<input type="checkbox"/>	<input type="checkbox"/>
Mantenimiento preventivo a válvulas, accesorios y juntas.	<input type="checkbox"/>	<input type="checkbox"/>	<input type="checkbox"/>	<input type="checkbox"/>	<input type="checkbox"/>	<input type="checkbox"/>	<input type="checkbox"/>	<input type="checkbox"/>	<input type="checkbox"/>	<input type="checkbox"/>	<input type="checkbox"/>	<input type="checkbox"/>
Recarga de extintores	<input type="checkbox"/>	<input type="checkbox"/>	<input type="checkbox"/>	<input type="checkbox"/>	<input type="checkbox"/>	<input type="checkbox"/>	<input type="checkbox"/>	<input type="checkbox"/>	<input type="checkbox"/>	<input type="checkbox"/>	<input type="checkbox"/>	<input type="checkbox"/>
Verificación del sistema contraincendio	<input type="checkbox"/>	<input type="checkbox"/>	<input type="checkbox"/>	<input type="checkbox"/>	<input type="checkbox"/>	<input type="checkbox"/>	<input type="checkbox"/>	<input type="checkbox"/>	<input type="checkbox"/>	<input type="checkbox"/>	<input type="checkbox"/>	<input type="checkbox"/>
Verificación de tanque con ultrasonido de acuerdo a norma	Cada 10 años por lo menos											

Actividades diarias y especiales

1. Si antes o durante la maniobra de la instalación de un recipiente de almacenamiento se le causa daños que afecten su integridad se deben efectuar pruebas para comprobar o verificar condición.
2. Verificación diaria de condiciones de seguridad para detección de fugas o elementos en mal estado en tuberías, tanques de almacenamiento y auto tanques.

**Criterio de Valoración de Impactos**

Se realizará el estudio de las posibles alteraciones ambientales ocasionadas por el proyecto, así como la valoración de las mismas, determinándose los límites de los valores de las variables. La valoración de las alteraciones se llevará a cabo atendiendo, además del signo, al grado de manifestación cualitativa y a su magnitud de acuerdo al siguiente cuadro:

IMPACTO AMBIENTAL	SIGNO	Positivo + Negativo - Intermedio x		
	VALOR (GRADO DE MANIFESTACIÓN)	IMPORTANCIA (GRADO DE MANIFESTACIÓN CUALITATIVA)	Grado de incidencia	Intensidad
			Caracterización	Extensión de manifestación Plazo de Persistencia Reversibilidad Sinergia Acumulación Efecto Periodicidad Recuperabilidad
		MAGNITUD (GRADO DE MANIFESTACIÓN CUANTITATIVA)	Cantidad	
			Calidad	

Se presentará una información integrada de los impactos sobre el medio ambiente, que una vez introducida en un modelo numérico de valoración, culminará en la determinación de un índice global de impacto.

**Almacenamiento de combustibles**

Nombre Comercial	Nombre Técnico	CAS	Estado Físico	Tipo envase de	Cantidad Almacenada
Gas L.P.	Gas	Propano 60% CAS - 74-98-6 Butano 40% CAS - 106-97-8	L/G	RM	5,000 l

L - Líquido

G - Gas

RM - Recipiente metálico de acuerdo a la NOM-009-SESH-2011 "Recipientes Sujetos a Presión no Expuestos a Calentamiento por Medios Artificiales para Contener Gas L.P. Tipo no Portátil para Instalaciones de Aprovechamiento Final de Gas L.P. como Combustible",

ND - No disponible

III.1.4.- USO ACTUAL DEL SUELO

El proyecto se encuentra **100% construido**.

Los usos de suelo en las colindancias son:

		<b>Norte</b> Avenida del Peñón USO DE SUELO Vialidad	
<b>Oeste</b> Calle Tecatl 4 y auto lavado USO DE SUELO Vialidad y comercial		<b>Este</b> Calle Tecatl 4 y escuela deportiva USO DE SUELO Vial y comercial	
		USO DE SUELO Habitacional Vivienda	
		<b>Sur</b>	

## CRITERIO DE VALORACIÓN CUALITATIVA

Matriz de importancia

Una vez identificadas las acciones y los factores del medio que presumiblemente serán impactados por aquellas, la matriz de importancia nos permitirá obtener una valoración cualitativa del nivel requerido para la Evaluación de Impacto Ambiental.

En esta fase se cruzan las informaciones obtenidas en los factores del medio y las actividades del proyecto. En ésta valoración se mide el impacto en base al grado de manifestación cualitativa del efecto que quedará reflejado en lo que definimos como importancia del impacto.

La importancia del impacto, es pues, el valor mediante el cual medimos cualitativamente el impacto ambiental, en función tanto del grado de incidencia o intensidad de la alteración producida, como de la caracterización del efecto, que responde a su vez a una serie de atributos de tipo cualitativo, tales como extensión, tipo de efecto, plazo de manifestación, persistencia, reversibilidad, recuperabilidad, sinergia, acumulación y periodicidad.

Los elementos tipo, o casillas de cruce de la matriz de importancia, estarán ocupados por la valoración correspondiente a once símbolos siguiendo el orden espacial plasmado en el cuadro siguiente. De estos once símbolos, el primero corresponde al signo o naturaleza del efecto, el segundo representa el grado de incidencia o intensidad del mismo, reflejando los nueve siguientes, los atributos que caracterizan a dicho efecto.

Tabla III.4. Importancia del Impacto

<b>NATURALEZA</b> Impacto beneficioso Impacto perjudicial	+ -	<b>INTENSIDAD (IN)</b> Baja Media Alta Muy Alta Total	1 2 4 8 12
<b>EXTENSIÓN (EX)</b> (Área de Influencia) Puntual Parcial Extenso Total Crítica	1 2 4 8 (+4)	<b>MOMENTO (MO)</b> (Plazo de manifestación) Largo plazo Medio plazo Inmediato Crítico	1 2 3 (+4)
<b>PERSISTENCIA (PE)</b> (Permanencia del efecto) Fugaz Temporal Permanente	1 2 4	<b>REVERSIBILIDAD (RV)</b> Corto plazo Medio plazo Irreversible	1 2 4
<b>SINERGI A (SI)</b> (Regularidad de la manifestación) Sin sinergismo (simple) Sinérgico Muy sinérgico	1 2 4	<b>ACUMULACIÓN (AC)</b> (Incremento Progresivo) Simple Acumulativo	1 4
<b>EFECTO (EF)</b> (Relación causa-efecto) Indirecto (secundario) Directo	1 4	<b>PERIODICIDAD (PR)</b> (Regularidad de la manifestación) Irregular o aperiódico y discontinuo Periódico Continuo	1 2 4
<b>RECUPERABILIDAD (MC)</b> (Reconstrucción por medios humanos) Recuperable de manera inmediata Recuperable a medio plazo Mitigable Irrecuperable	1 2 4 8	<b>IMPORTANCIA (I)</b> $I = \pm (3*IN + 2*EX + MO + PE + RV + SI + AC + EF + PR + MC)$	

## III.1.5.- PROGRAMA DE TRABAJO

La estación de carburación ya ha sido **100% construida**, por lo que el cronograma muestra un programa aproximado durante las etapas que ya concluyeron.

NOTA: los tiempos indicados son aproximados.

Semana	1	2	3	4	5	6	7	8	... 50 años
Obra Civil	10	10	10	10					
Obra eléctrica				3	3	3			
Obra mecánica						4	4	4	
Operación									6

NOTA: el número asignado en cada casilla son los requerimientos de mano de obra

## III.1.6. PROGRAMA DE ABANDONO DEL SITIO

Estimación de la vida útil del proyecto: 30 años

Tabla. Cronograma de abandono y desmantelamiento

Mes	1	2	3	4
Vaciado de tanque	X			
Retiro de tanque, tuberías y accesorios	X			
Desmantelamiento y derribo de oficinas y obra civil general	X	X		
Derribo de barda perimetral		X	X	
Retiro de pisos			X	X

La infraestructura se desmantelará en un tiempo no mayor a 4 meses, los tanques, tubería y accesorios en caso de estar en buen estado y que cumplan con la normatividad vigente se venderán o se reutilizarán. En caso de no cumplir con los requisitos de seguridad y operabilidad marcados en la normatividad vigente, se venderán como acero para reciclaje, no sin antes eliminar cualquier rastro de gas l.p. acumulado. Los elementos que contienen aceite impregnado se manejarán como residuos peligrosos de acuerdo a la normatividad vigente, en el área tendrán que realizarse muestreos de suelo de acuerdo a los procedimientos vigentes en la materia y específicos para aceites e hidrocarburos y en caso de encontrar contaminantes se tendrá que llevar a cabo una restauración del sitio con las técnicas aplicables y garantizar que el suelo y subsuelo regresen a las condiciones originales.

#### Programa de restitución del área:

La condición anterior del predio era como terreno baldío y no se observó alguna actividad específica en un pasado. Una vez que concluya la vida útil del proyecto es importante la restauración del suelo y regenerarlo hasta cumplir con las condiciones que se tenían antes de instalar la Estación de Carburación y evitar tener pasivos ambientales.

Por la acción de la infraestructura y la carga ejercida hacia el suelo, se tendrán que realizar labores para restituir la consistencia del suelo, además de la remoción de la base del piso de cemento para evitar mezclas de arenas de la cimentación y el mismo suelo natural, debido a que se removió suelo

- **NATURALEZA (SIGNO)** – El signo del impacto hace alusión al carácter beneficioso (+) o perjudicial (-) de las distintas acciones que van a actuar sobre los distintos factores considerados.
- **INTENSIDAD (I)** – Éste término se refiere al grado de incidencia de la acción sobre el factor, en el ámbito específico en que actúa.
- **EXTENSIÓN (EX)** – Se refiere al área de influencia teórica del impacto en relación con el entorno del proyecto (% del área, respecto al entorno, en que se manifiesta el efecto).
- **MOMENTO (MO)** – El plazo de manifestación del impacto alude al tiempo que transcurre entre la aparición de la acción ( $t_0$ ) y el comienzo del efecto ( $t_i$ ) sobre el factor del medio considerado.
- **PERSISTENCIA (PE)** – Se refiere al tiempo que supuestamente permanecería el efecto desde su aparición y, a partir del cual el factor afectado retornaría a las condiciones iniciales previas a la acción por medios naturales o mediante la introducción de medidas correctoras.
- **REVERSIBILIDAD (RV)** – Se refiere a la posibilidad de reconstrucción del factor afectado por el proyecto, es decir, la posibilidad de retornar a las condiciones iniciales previas a la acción, por medios naturales, una vez que aquella deja de actuar sobre el medio.
- **RECUPERABILIDAD (MC)** – Se refiere a la posibilidad de reconstrucción, total o parcial, del factor afectado como consecuencia del proyecto, es decir, la posibilidad de retornar a las condiciones iniciales previas a la actuación, por medio de la intervención humana (introducción de medidas correctoras).
- **SINERGIAS (SI)** - Este atributo contempla el reforzamiento de dos o más efectos simples. La componente total de la manifestación de los efectos simples, provocados por acciones que actúan simultáneamente, es superior a la que cabría de esperar de la manifestación de efectos cuando las acciones que las provocan actúan de manera independiente no simultánea.
- **ACUMULACIÓN (AC)** – Este atributo da idea de incremento progresivo de la manifestación del efecto, cuando persiste de forma continua o reiterada la acción que lo genera.
- **EFFECTO (EF)** - Este atributo se refiere a la relación causa-efecto, o sea a la forma de manifestación del efecto sobre un factor, como consecuencia de una acción.
- **PERIODICIDAD (PR)** – La periodicidad se refiere a la regularidad de manifestación del efecto, o bien sea de manera cíclica o recurrente, de forma impredecible en tiempo o constante en el tiempo.
- **IMPORTANCIA** – La importancia del impacto toma valores entre 13 y 100. Presenta valores intermedios (entre 40 y 60) cuando se da alguna de las siguientes circunstancias:
  - Intensidad total, y afectación mínima de los restantes símbolos
  - Intensidad muy alta o alta, y afectación alta o muy alta de los restantes símbolos
  - Intensidad alta, efecto irrecuperable y afectación muy alta de alguno de los restantes símbolos.
  - Intensidad media o baja, efecto irrecuperable y afectación muy alta de al menos dos de los restantes símbolos.

Los impactos con valores de importancia inferiores a 25 son irrelevantes o *compatibles*. Los impactos moderados presentan una importancia entre 25 y 50. Y los severos cuando la importancia se encuentre entre 50 y 75 y *críticos* cuando el valor sea superior a 75.

Una vez elaborada la matriz de importancia, pueden aparecer efectos de diversas índoles en cuanto a su relevancia y posibilidad de cuantificación, que nos aconsejen un tratamiento individualizado al margen de aquella.

Como bloques principales distinguimos:

Casillas de cruce que presentan efectos con valores poco relevantes y que en evaluaciones concretas interesa no tener en cuenta. Estos efectos despreciables se excluyen del proceso de cálculo y se ignoran en el conjunto de evaluación

natural con capa orgánica en los trabajos de construcción, se debe agregar nuevo suelo que puede ser traído de zonas cercanas o con las mismas características.

### III.2. IDENTIFICACIÓN DE LAS SUSTANCIAS O PRODUCTOS A EMPLEARSE

Las sustancias peligrosas más importantes en la etapa de operación es el Gas L.P., el cual se almacenan en el tipo de tanque(s) mencionado anteriormente. Otras sustancias utilizadas en cantidades pequeñas son: el hipoclorito de sodio, ácido clorhídrico, thinner, aceites lubricantes y grasas, usadas principalmente para las actividades de mantenimiento general.

Nombre Comercial	Nombre Técnico	CAS	Estado Físico	Tipo de envase	Etapa en que se emplea	Cantidad de uso mensual	Características CRETIB						IDL H ppm	TLV Ppm	USO FINAL	Uso de materia I sobrante
							C	R	E	T	I	B				
Cloro	Hipoclorito de sodio 10%	7681-52-9	L	RP	M	1 l				X			ND	ND	Limpieza de sanitarios	Residuos peligroso (Recipiente)
Ácido Muriático	Ácido Clorhídrico 33%	7647-01-0 27	L	RP	M	1 l	X			X			100	5	Limpieza de sanitarios	Residuos peligroso (Recipiente)
Grasas y aceites	Grasas y aceites	ND	L	RP	M	5 l				X			ND	ND	Mantenimiento de bombas	Residuos peligroso (Recipientes y sólidos impregnados)
Thinner	Thinner	NA Mezcla	L	RV	M	2 l				X	X		NA Mezcla	NA Mezcla	Desengrasante y solvente	Residuos peligroso (Recipientes y sólidos impregnados)
GAS L.P.	Butano-Propano	106-97-8 / 74-98-6	L/G	RM	O	30,000 l					X			1000	Combustible	NA

L – Líquido

G – Gas

RP – Recipiente de plástico

RV – Recipiente de vidrio

RM – Recipientes metálicos

M - Mantenimiento.- El ácido muriático se emplea para la limpieza de sanitarios al igual que el hipoclorito de sodio, el aceite y grasa es empleado para las bombas, y el thinner para mantenimiento.

O - Operación

ND – No disponible

CAS	Sustancia	Persistencia				Bioacumulación		Toxicidad			
		Aire	Agua	Sedimento	Suelo	FBC	Log Kow	Aguda		Crónica	
								Org. Ac.	Org. Terr.	Org. Ac.	Org. Terr.
7681-52-9	Hipoclorito de sodio 10%		X			No ocurre		X			
7647-01-0 27	Ácido Clorhídrico 33 %		X			No ocurre		X			
NA	Thinner	X			X	No ocurre				X	X
106-97-8 / 74-98-6	Gas L.P.	X				No ocurre					

Nota: No se encontraron valores específicos en cuanto a persistencia y toxicidad.

La instrumentación en el modelo consiste en la introducción de un tamiz, que no es sino un valor de importancia por debajo del cual no se consideran los efectos. La matriz una vez tamizada, presenta únicamente los efectos que sobrepasen un umbral mínimo de importancia.

Casillas de cruce que presentan efectos cualitativos que corresponden a factores de naturaleza intangible y para los que no se dispone de un indicador razonablemente representativo.

Estos efectos se excluyen del proceso de cálculo, pero se consideran paralelamente al modelo, y como componente del mismo en el proceso de evaluación, interviniendo, obviamente, en la toma de decisiones.

Casillas de cruce que presentan efectos sumamente importantes y determinantes. Estos efectos se excluyen del proceso de cálculo, ya que en base a su relevancia, entidad y significación. su tratamiento homogéneo con los demás efectos plasmados en la matriz, podría enmascarar su papel preponderante.

Se consideran paralelamente al modelo, interviniendo de forma determinante en la toma de decisiones. Normalmente se adoptan alternativas en las que no están presentes estos efectos, con lo que no se enmascara el procedimiento evaluativo.

Casillas de cruce que presentan efectos normales, tornando como tales a los no incluidos en los bloques anteriores. Estos efectos son los que quedan incluidos en el proceso de cálculo establecido en el modelo valorativo.

Además del análisis anterior para depurar la matriz es necesario revisar nuevamente que los impactos sean:

Representativos del entorno afectado.

Relevantes, es decir, portadores de información significativa sobre la magnitud de importancia del impacto.

Excluyentes, es decir, sin solapamientos ni redundancias.

El conjunto de casillas de cruce que presentan *efectos normales*, componen la *matriz*. De *importancia* propiamente dicha, también llamada matriz de cálculo o matriz, de importancia depurada.

### III.3. IDENTIFICACIÓN Y ESTIMACIÓN DE LAS EMISIONES, DESCARGAS Y RESIDUOS

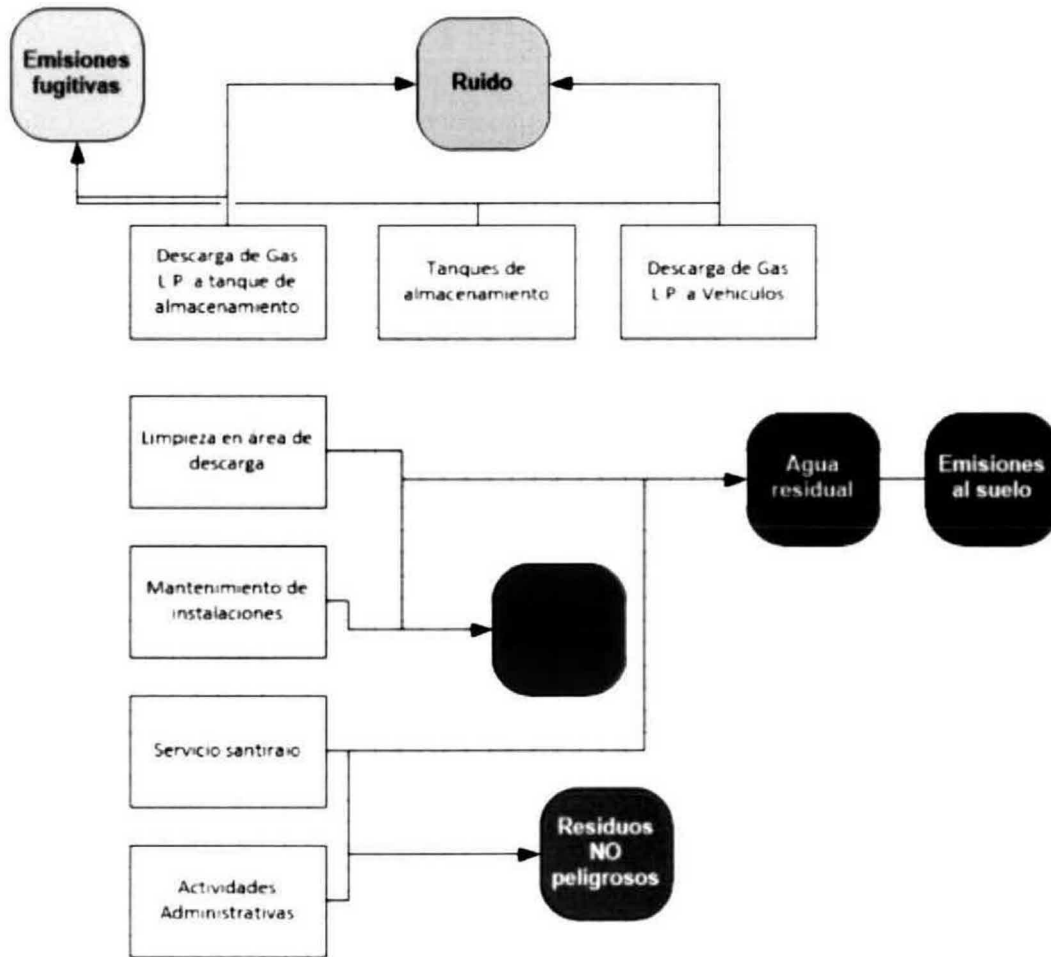

#### RESIDUOS PELIGROSOS

##### Manejo de residuos peligrosos.

Etapa de construcción. Los residuos peligrosos generados en esta etapa se pudieron generar de reparaciones mecánicas en el sitio de la construcción, sin embargo, las cantidades fueron pequeñas y la empresa responsable de la construcción deberá responsabilizarse de adecuado manejo de sus residuos peligrosos que pudieran generar, éstos pueden ser, aceite usado, trapos y otros sólidos impregnados con aceite entre otros.

Etapa de operación y mantenimiento. Los residuos generados en la etapa de operación y mantenimiento corresponden a los descritos en las tablas siguientes, el manejo se realizará conforme al Reglamento de la Ley General para la Prevención y Gestión Integral de Los Residuos, por lo que la empresa se encuentra obligada a lo siguiente:

- Capacitar al personal en el manejo, transporte, clasificación y disminución de residuos peligrosos.
- Inscribirse en el registro que para tal efecto establezca la Secretaría;
- Llevar una bitácora mensual sobre la generación de sus residuos peligrosos;

---

### III.5.2. IDENTIFICACIÓN, PREVENCIÓN Y MITIGACIÓN DE LOS IMPACTOS AMBIENTALES

---

#### III.5.2.1.- IDENTIFICACIÓN DE LOS IMPACTOS AMBIENTALES

### APLICACIÓN DE LA METODOLOGÍA

#### MATRIZ CAUSA-EFECTO

En base a los datos generados en las Tablas III.2. y III.3. del presente apartado, se construyó una matriz que identifica los impactos que pudieran generarse en las diferentes etapas del proyecto y que servirá como base para la determinación de la matriz de importancia en las siguientes secciones.



**Matriz Causa Efecto**

- Manejar separadamente los residuos peligrosos que sean incompatibles en los términos de las normas técnicas ecológicas respectivas;
- Envasar sus residuos peligrosos, en recipientes que reúnan las condiciones de seguridad previstas en el Reglamento y en las normas técnicas ecológicas correspondientes;
- Identificar a sus residuos peligrosos con las indicaciones previstas en el Reglamento y en las normas técnicas ecológicas respectivas;
- Almacenar sus residuos peligrosos en condiciones de seguridad y en áreas que reúnan los requisitos previstos en el Reglamento y en las normas técnicas ecológicas correspondientes;
- Dar a sus residuos peligrosos la disposición final que corresponda de acuerdo con los métodos previstos en el Reglamento y conforme a lo dispuesto por las normas técnicas ecológicas aplicables;

**Almacén Temporal de Residuos Peligrosos**

- Se ubicará en un área separada de las áreas de dispensarios, almacenamiento y oficinas;
- Deberá contar con muros de contención, y fosas de retención para la captación de los residuos o de los lixiviados;
- Los pisos contarán con trincheras o canaletas que conduzcan los derrames a las fosas de retención, con capacidad para contener una quinta parte de lo almacenado;
- Contará con sistemas de extinción contra incendios.
- Contará con señalamientos y letreros alusivos a la Peligrosidad de los mismos, en lugares y formas visibles.
- Contará con ventilación natural.
- El generador contratará los servicios de empresas de manejo de residuos peligrosos, para cualquiera de las operaciones que comprende el manejo. Estas empresas deberán contar con autorización previa de la Secretaría y serán responsables, por lo que toca a la operación de manejo en la que intervengan, del cumplimiento de lo dispuesto en el Reglamento y en las normas técnicas ecológicas que de él se deriven.

*Residuos peligrosos*

Nombre del Residuo	Componentes del Residuo	Proceso o etapa en el que se generará	Características CRETIB	Cantidad o volumen generado	Tipo de empaque	Sitio de disposición final	Estado físico
Sólidos impregnados con aceite	Aceite lubricante, plástico, papel, trapo	Construcción y mantenimiento	Tóxico	5 kg/mes	Granel	Incineración	Sólido
Sólidos impregnados con pinturas	Pintura seca, plástico, papel, trapo, brochas, y otros recipientes	Construcción y mantenimiento	Tóxico	10 kg/mes	Granel	Incineración	Sólido
Sólidos impregnados con solventes	Trazas de hidrocarburos que no volatilizaron, plástico, papel, trapo	Construcción y mantenimiento	Tóxico	5 kg/mes	Granel	Incineración	Sólido



## RESIDUOS NO PELIGROSOS

Manejo de residuos no peligrosos. Los residuos no peligrosos se manejarán en forma separada de los residuos reciclables y no reciclables. Los residuos que se dispondrán en rellenos sanitarios, serán almacenados temporalmente en contenedores de 200 l o similares y serán recogidos por el departamento de limpia del municipio. Los residuos reciclables serán recogidos por empresas o transportistas que los llevarán a plantas recicladoras.

## Generación de residuos no peligrosos

Tipo	Clasificación	Etapas en que se generarán	Cantidad	Almacenamiento o uso final
Concreto	No reutilizables o reciclables	Construcción	100 kg	Relleno Sanitario
Plástico	Reciclable	Operación	20 kg/mes	Venta para reciclado y/o Relleno Sanitario
Vidrio	Reciclable	Mantenimiento	10 kg/mes	Venta para reciclado
Desperdicio de comida	No se reutilizará	Operación	20 kg/mes	Relleno Sanitario
Papel	Reciclable	Operación	10 kg/mes	Venta para reciclado
Cartón	Reciclable	Operación	10 kg/mes	Venta para reciclado
Madera	Reutilizable	Construcción	300 kg	Venta para reciclado o reuso
Hierbas y pasto	No se reutilizará	Mantenimiento	10 kg/mes	Relleno Sanitario

## RESIDUOS LÍQUIDOS

Tabla. Generación y uso de agua en la etapa de: Construcción

Identificación de descarga	Origen	Empleo que se le dará	Volumen diario descargado	Sitio de descarga
C-1	Red municipal de agua potable	Mezclado de cemento	Debido a que es utilizado en la mezcla de cemento en su mayor parte se evapora	NA

Tabla. Generación y uso de agua en la etapa de: Operación

Identificación de descarga	Origen	Empleo que se le dará	Volumen diario descargado	Sitio de descarga
O-1	Agua potable de toma municipal	Servicios sanitarios	0.8 m <sup>3</sup>	Drenaje Municipal

## VALORACIÓN CUALITATIVA

En base al Método Batelle-Columbus de la Tabla III.4. y las UIP de la Tabla III.2. se determinó la importancia de cada uno de los impactos identificados de la Matriz Causa-Efecto y de acuerdo a las categorías marcadas en la Tabla III.7., y se procedió a elaborar la Matriz de Importancia.

En ésta matriz se muestran valores de tipo cualitativo y las valoraciones absolutas (ABS) y valoraciones relativas (REL) para filas y columnas.

Valoración absoluta (ABS). Se obtiene de la suma algebraica de la importancia del impacto de cada elemento, en éste estudio únicamente se toma como referencia ya que puede tomar sesgos para la valoración de los elementos.

Valoración relativa (REL). Es la suma ponderada de cada uno de los elementos contra las Unidades de Importancia (UIP), esta valoración nos da una idea más precisa de la importancia de cada uno de los factores.

La valoración relativa de cada elemento *por filas* en la matriz, identifica los factores ambientales que sufren en mayor o menor medida las consecuencias del funcionamiento de la actividad, de igual manera la valoración relativa *por columnas* identifica las acciones impactantes más agresivas, poco agresivas o beneficiosas.

**Tabla III.7. Rangos de Importancia de Impactos**

Color de Identificación	Rango de importancia	Importancia de Impactos
	0	Sin Impacto
	0-25	Impactos compatibles
	25-50	Impactos Moderados
	50-75	Impactos Severos
	75-100	Impactos Críticos



**Matriz de Importancia (Sin Depurar)**

Tabla. Generación y uso de agua en la etapa de: Mantenimiento

Identificación de descarga	Origen	Empleo que se le dará	Volumen diario descargado	Sitio de descarga
M-1	Agua potable de toma municipal	Limpieza general de instalaciones	0.2 m <sup>3</sup>	Drenaje Municipal

Tabla. Volumen esperado de agua residual, industrial o química

Área, planta o sector	Volumen estimado
Excusados	0.1 m <sup>3</sup> /día
Lavamanos	0.7 m <sup>3</sup> /día
Limpieza de pisos	0.2 m <sup>3</sup> /día
Total	1.0 m <sup>3</sup> /día

La descarga será al drenaje del Municipio y deberá cumplir con los parámetros establecidos en la NOM-002-SEMARNAT vigente.

#### EMISIONES A LA ATMÓSFERA

Las emisiones atmosféricas por las emisiones fugitivas de la Estación de Carburación, se da principalmente en operaciones de carga y descarga del gas hacia el Tanque fijo de almacenamiento y hacia los vehículos automotores.

De acuerdo al documento de la EPA EMISSION FACTOR DOCUMENTATION FOR AP-42, se estima que la Estación de Carburación emita las siguientes cantidades de Gas L.P. como emisión fugitiva

Tipo de equipo	Factor de emisión (kg/hr)	No de equipos	Total factor de emisión kg/hr
Válvula	0.0056	2	0.0112
Válvula de seguridad	0.1040	2	0.208
		<b>TOTAL</b>	<b>0.2192</b>

#### CONTAMINACIÓN POR RUIDO

No se contemplan contaminación por vibraciones, energía nuclear, térmica o luminosa debido a la naturaleza de las actividades de la empresa.

Consideraciones para cálculo de ruido de maquinaria y equipo:

data on geometry	
Heigh of source (meter)	2
Horizontal distance between source and receiver (meter)	15
Fraction sound absorbing soil (0=all reflecting(sand, concrete, water), 1= all absorbing(arable land, forest floor)	0
Heigh of house or observer (meter)	5
Machine operates(hrs)	8 in a total period of (hrs) 8
<b>Calculated Noise Level (LAeq in dB(A)) Here (Or fill in to find LWA)</b>	<b>83</b>



## EMISIÓN DE RUIDO: ETAPA DE PREPARACIÓN DEL SITIO

Fuente de emisión de ruido	Ubicación	LWA dB(A) Nivel emitido desde el punto de generación de acuerdo a fabricante	Cantidad emitida en 15 m (dB"A")
Retroexcavadora	Perímetro del terreno	100.2	69
Camión de volteo	Dentro del terreno	115	83
Revolvedora de cemento	Dentro del terreno	98	66
Removedora de tierra	Todo el terreno	97	65
Aplanadora manual	Todo del terreno	105	73

Datos tomados de los fabricantes de equipos nuevos

## EMISIÓN DE RUIDO: ETAPA DE CONSTRUCCIÓN

Fuente de emisión de ruido	Ubicación	LWA dB(A) Nivel emitido desde el punto de generación de acuerdo a fabricante	Cantidad emitida en 15 m (dB"A")
Camión de volteo	Dentro del terreno	115	83
Revolvedora de cemento	Dentro del terreno	98	66
Aplanadora manual	Todo el terreno	105	73

Datos tomados de los fabricantes de equipos nuevos

## EMISIÓN DE RUIDO: ETAPA DE OPERACIÓN Y MANTENIMIENTO

En la operación normal los decibeles producidos no se espera que sobrepasen los límites máximos establecidos en la norma NOM-081-SEMARNAT debido a la naturaleza de las actividades.

La emisión producida no sobrepasará los 63 dB(A) dentro de las instalaciones, en el perímetro los decibeles disminuyen considerablemente debido a las distancias desde el punto de generación y las colindancias, además de que se contará con una barda de ladrillo mismo que amortigua el ruido producido en el interior del proyecto.



---

RESUMEN DEL CÁLCULO

### III.4. DESCRIPCIÓN DEL AMBIENTE Y OTRAS FUENTES DE EMISIÓN DE CONTAMINANTES

---

#### III.4.1. ÁREA DE INFLUENCIA

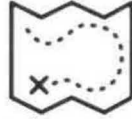

Plano 02: Área de Influencia

**PREPARACIÓN DEL SITIO**

	Mano de Obra		Mano de Obra		Mano de Obra		Uso de Vehículos y Maquinaria		Uso de Vehículos y Maquinaria	
	Calidad de Vida		Nivel de empleo		Ingresos para la Economía Local		Calidad del Aire		Ruido	
Naturaleza	Positivo	1	Positivo	1	Positivo	1	Negativo	-1	Negativo	-1
Intensidad	Media	2	Media	2	Baja	1	Baja	1	Baja	1
Extensión	Puntual	1	Parcial	2	Parcial	2	Parcial	2	Puntual	1
Momento	Inmediato	3	Inmediato	3	Inmediato	3	Mediano Plazo	2	Inmediato	3
Persistencia	Temporal	2	Temporal	2	Temporal	2	Temporal	2	Temporal	2
Reversibilidad	Corto Plazo	1	Corto Plazo	1	Corto Plazo	1	Corto Plazo	1	Corto Plazo	1
Sinergia	Simple	1	Simple	1	Simple	1	Simple	1	Simple	1
Acumulación	Simple	1	Simple	1	Simple	1	Simple	1	Simple	1
Efecto	Directo	4	Directo	4	Indirecto	1	Indirecto	1	Directo	4
Periodicidad	Irregular	1	Irregular	1	Irregular	1	Irregular	1	Irregular	1
Recuperabilidad	No aplica	1	No aplica	1	No aplica	1	Medio Plazo	2	Inmediata	1
<b>Total</b>		<b>22</b>		<b>24</b>		<b>18</b>		<b>-18</b>		<b>-19</b>
Observaciones	<i>Esta etapa del proyecto ya ha finalizado</i>		<i>Generación de empleos temporales</i>		<i>Generación de empleos temporales</i>		<i>Emissiones al ambiente y desprendimiento de polvo</i>			

**PREPARACIÓN DEL SITIO**

	Uso de Vehículos y Maquinaria		Acarreo de Materiales		Acarreo de Materiales		Acarreo de Materiales		Agua Residual	
	Tráfico		Calidad del Aire		Características Suelo		Salud e Higiene		Olor	
Naturaleza	Negativo	-1	Negativo	-1	Negativo	-1	Negativo	-1	Negativo	-1
Intensidad	Baja	1	Media	2	Baja	1	Media	2	Baja	1
Extensión	Parcial	2	Parcial	2	Puntual	1	Parcial	2	Puntual	1
Momento	Inmediato	3	Inmediato	3	Mediano Plazo	2	Mediano Plazo	2	Mediano Plazo	2
Persistencia	Temporal	2	Temporal	2	Permanente	4	Temporal	2	Temporal	2
Reversibilidad	Corto Plazo	1	Corto Plazo	1	Medio Plazo	2	Medio Plazo	2	Corto Plazo	1
Sinergia	Simple	1	Simple	1	Simple	1	Simple	1	Simple	1
Acumulación	Simple	1	Simple	1	Simple	1	Simple	1	Simple	1
Efecto	Directo	4	Indirecto	1	Directo	4	Indirecto	1	Directo	4
Periodicidad	Periódico	2	Irregular	1	Irregular	1	Irregular	1	Irregular	1
Recuperabilidad	Inmediata	1	Inmediata	1	Medio Plazo	2	Medio Plazo	2	Mitigable	4
<b>Total</b>		<b>-22</b>		<b>-21</b>		<b>-22</b>		<b>-22</b>		<b>-21</b>
Observaciones	<i>Aumento en la cantidad de vehículos pesados circulando en el área de influencia</i>		<i>Emissiones al ambiente y desprendimiento de polvo</i>							



- Proyecto
- Area de influencia

 Escala  
 1:10,000  
 UTM ITRF92  
 Zona 14N

**ESTACION DE CARBURACIÓN**  
**Municipio de Chimalhuacán**  
**Estado de México**

**IPIA-PL-03-AREA DE INFLUENCIA**

Source: Esri, DigitalGlobe, GeoEye, Earthstar Geographics, CNES/Airbus DS, USDA, USGS, AEX, Getmapping, Aerogrid, IGN, IGP, swisstopo, and the GIS User Community

**PREPARACIÓN DEL SITIO**

	Agua Residual		Agua Residual		Despalmes del Terreno		Despalmes del Terreno		Despalmes del Terreno	
	Agua subterránea		Salud e Higiene		Cambio de Actividad		Cubierta Vegetal		Valor Ecológico (Fauna)	
<b>Naturaleza</b>	Negativo	-1	Negativo	-1	Negativo	-1	Negativo	-1	Negativo	-1
<b>Intensidad</b>	Baja	1	Baja	1	Media	2	Baja	1	Baja	1
<b>Extensión</b>	Puntual	1	Puntual	1	Puntual	1	Puntual	1	Puntual	1
<b>Momento</b>	Largo Plazo	1	Mediano Plazo	2	Inmediato	3	Inmediato	3	Mediano Plazo	2
<b>Persistencia</b>	Temporal	2	Temporal	2	Permanente	4	Permanente	4	Permanente	4
<b>Reversibilidad</b>	Medio Plazo	2	Medio Plazo	2	Medio Plazo	2	Medio Plazo	2	Corto Plazo	1
<b>Sinergia</b>	Simple	1	Simple	1	Simple	1	Simple	1	Simple	1
<b>Acumulación</b>	Simple	1	Simple	1	Simple	1	Simple	1	Simple	1
<b>Efecto</b>	Indirecto	1	Indirecto	1	Directo	4	Directo	4	Indirecto	1
<b>Periodicidad</b>	Irregular	1	Irregular	1	Continuo	4	Irregular	1	Irregular	1
<b>Recuperabilidad</b>	Mitigable	4	Medio Plazo	2	Medio Plazo	2	Mitigable	4	Mitigable	4
<b>Total</b>		-18		-17		-29		-25		-20
<b>Observaciones</b>					<i>Despalme de la vegetación, excavaciones y nivelaciones necesarias</i>					

**ETAPA DE CONSTRUCCIÓN DEL SITIO**

	Construcción de obra civil		Construcción de obra civil		Construcción de obra civil		Construcción de obra civil		Uso de Maquinaria y equipo	
	Características suelo		Agua Subterránea		Valor Relativo del Paisaje		Ingresos para economía local		Calidad del aire	
<b>Naturaleza</b>	Negativo	-1	Negativo	-1	Negativo	-1	Positivo	1	Negativo	-1
<b>Intensidad</b>	Media	2	Baja	1	Baja	1	Media	2	Media	2
<b>Extensión</b>	Puntual	1	Puntual	1	Puntual	1	Parcial	2	Parcial	2
<b>Momento</b>	Inmediato	3	Mediano Plazo	2	Inmediato	3	Mediano Plazo	2	Inmediato	3
<b>Persistencia</b>	Permanente	4	Permanente	4	Permanente	4	Temporal	2	Temporal	2
<b>Reversibilidad</b>	Medio Plazo	2	Medio Plazo	2	Corto Plazo	1	Corto Plazo	1	Medio Plazo	2
<b>Sinergia</b>	Simple	1	Simple	1	Simple	1	Simple	1	Simple	1
<b>Acumulación</b>	Simple	1	Simple	1	Simple	1	Simple	1	Simple	1
<b>Efecto</b>	Directo	4	Directo	4	Directo	4	Indirecto	1	Indirecto	1
<b>Periodicidad</b>	Continuo	4	Periódico	2	Irregular	1	Periódico	2	Irregular	1
<b>Recuperabilidad</b>	Medio Plazo	2	Medio Plazo	2	Inmediata	1	No aplica	1	Inmediata	1
<b>Total</b>		-29		-23		-21		21		-22
<b>Observaciones</b>	<i>Esta etapa del proyecto ya ha finalizado</i>		<i>No se infiltra la misma cantidad de agua al suelo del predio</i>		<i>Rompe el esquema paisajístico de la zona</i>		<i>Generación de empleos temporales</i>		<i>Emissiones al ambiente y desprendimiento de polvo</i>	

**ETAPA DE CONSTRUCCIÓN DEL SITIO**

	Uso de Maquinaria y equipo		Residuos de la construcción		Residuos de la construcción		Residuos de la construcción		Residuos de la construcción	
	Ruido		Calidad del aire		Características suelo		Cubierta Vegetal		Valor Ecológico (Fauna)	
Naturaleza	Negativo	-1	Negativo	-1	Negativo	-1	Negativo	-1	Negativo	-1
Intensidad	Baja	1	Baja	1	Baja	1	Baja	1	Baja	1
Extensión	Puntual	1	Parcial	2	Puntual	1	Puntual	1	Puntual	1
Momento	Inmediato	3	Mediano Plazo	2	Mediano Plazo	2	Inmediato	3	Inmediato	3
Persistencia	Temporal	2	Temporal	2	Permanente	4	Permanente	4	Permanente	4
Reversibilidad	Corto Plazo	1	Medio Plazo	2	Corto Plazo	1	Medio Plazo	2	Medio Plazo	2
Sinergia	Simple	1	Simple	1	Simple	1	Simple	1	Simple	1
Acumulación	Simple	1	Simple	1	Simple	1	Simple	1	Simple	1
Efecto	Directo	4	Indirecto	1	Indirecto	1	Indirecto	1	Indirecto	1
Periodicidad	Irregular	1	Irregular	1	Irregular	1	Irregular	1	Irregular	1
Recuperabilidad	Inmediata	1	Medio Plazo	2	Medio Plazo	2	Inmediata	1	Medio Plazo	2
<b>Total</b>		<b>-19</b>		<b>-19</b>		<b>-18</b>		<b>-19</b>		<b>-20</b>
Observaciones			<i>Emisiones al ambiente y desprendimiento de polvo</i>							

**ETAPA DE CONSTRUCCIÓN DEL SITIO**

	Residuos de la construcción		Residuos de la construcción		Agua potable		Agua residual		Agua residual	
	Tráfico		Ingresos para economía local		Agua subterránea		Olor		Calidad del Agua	
Naturaleza	Negativo	-1	Positivo	1	Negativo	-1	Negativo	-1	Negativo	-1
Intensidad	Media	2	Baja	1	Baja	1	Baja	1	Baja	1
Extensión	Puntual	1	Parcial	2	Puntual	1	Puntual	1	Puntual	1
Momento	Mediano Plazo	2	Largo Plazo	1	Largo Plazo	1	Mediano Plazo	2	Mediano Plazo	2
Persistencia	Temporal	2	Temporal	2	Temporal	2	Temporal	2	Temporal	2
Reversibilidad	Corto Plazo	1	Corto Plazo	1	Corto Plazo	1	Corto Plazo	1	Medio Plazo	2
Sinergia	Simple	1	Simple	1	Simple	1	Simple	1	Simple	1
Acumulación	Simple	1	Simple	1	Simple	1	Simple	1	Simple	1
Efecto	Directo	4	Indirecto	1	Directo	4	Directo	4	Directo	4
Periodicidad	Irregular	1	Irregular	1	Irregular	1	Irregular	1	Irregular	1
Recuperabilidad	Inmediata	1	No aplica	1	Inmediata	1	Inmediata	1	Inmediata	1
<b>Total</b>		<b>-21</b>		<b>16</b>		<b>-17</b>		<b>-18</b>		<b>-19</b>
Observaciones	<i>Aumento en la cantidad de vehiculos pesados circulando en el area de influencia</i>		<i>Generación de empleos temporales</i>		<i>El uso del agua en esta etapa del proyecto se limitó a la necesaria para las mezclas de materiales de construcción y para la operación de sanitarios portátiles para los trabajadores</i>					

**ETAPA DE CONSTRUCCIÓN DEL SITIO**

	Agua residual		Mano de obra		Mano de obra		Mano de obra	
	Salud e higiene		Calidad de vida		Nivel de empleo		Ingresos para economía local	
Naturaleza	Negativo	-1	Positivo	1	Positivo	1	Positivo	1
Intensidad	Baja	1	Baja	1	Baja	1	Baja	1
Extensión	Puntual	1	Puntual	1	Puntual	1	Puntual	1
Momento	Mediano Plazo	2	Largo Plazo	1	Inmediato	3	Mediano Plazo	2
Persistencia	Temporal	2	Temporal	2	Temporal	2	Temporal	2
Reversibilidad	Medio Plazo	2	Corto Plazo	1	Corto Plazo	1	Corto Plazo	1
Sinergia	Simple	1	Simple	1	Simple	1	Simple	1
Acumulación	Simple	1	Simple	1	Simple	1	Simple	1
Efecto	Indirecto	1	Indirecto	1	Directo	4	Indirecto	1
Periodicidad	Irregular	1	Irregular	1	Irregular	1	Irregular	1
Recuperabilidad	Medio Plazo	2	No aplica	1	No aplica	1	No aplica	1
<b>Total</b>		<b>-17</b>		<b>14</b>		<b>19</b>		<b>15</b>
Observaciones								

**ETAPA DE OPERACIÓN Y MANTENIMIENTO**

	Llenado de tanques de vehículos		Llenado de tanques de vehículos		Llenado de tanques de vehículos		Llenado de tanques de vehículos		Llenado de tanques de vehículos	
	Calidad del aire		Ruido		Olor		Tráfico		Salud e Higiene	
Naturaleza	Negativo	-1	Negativo	-1	Negativo	-1	Negativo	-1	Negativo	-1
Intensidad	Media	2	Baja	1	Baja	1	Media	2	Baja	1
Extensión	Parcial	2	Puntual	1	Puntual	1	Parcial	2	Puntual	1
Momento	Inmediato	3	Inmediato	3	Inmediato	3	Mediano Plazo	2	Mediano Plazo	2
Persistencia	Permanente	4	Fugaz	1	Fugaz	1	Permanente	4	Temporal	2
Reversibilidad	Medio Plazo	2	Corto Plazo	1	Corto Plazo	1	Corto Plazo	1	Corto Plazo	1
Sinergia	Simple	1	Simple	1	Simple	1	Simple	1	Simple	1
Acumulación	Simple	1	Simple	1	Simple	1	Simple	1	Simple	1
Efecto	Directo	4	Directo	4	Directo	4	Directo	4	Indirecto	1
Periodicidad	Periódico	2	Periódico	2	Irregular	1	Periódico	2	Irregular	1
Recuperabilidad	Medio Plazo	2	Inmediata	1	Inmediata	1	Inmediata	1	Medio Plazo	2
<b>Total</b>		<b>-29</b>		<b>-19</b>		<b>-18</b>		<b>-26</b>		<b>-16</b>
Esta etapa del proyecto se encuentra vigente	Emisiones fugitivas al momento de conexión y desconexión de la manguera del dispensario con los tanques de usuarios							La entrada y salida de vehículos genera el lento desplazamiento de los vehículos por la calle		

**ETAPA DE OPERACIÓN Y MANTENIMIENTO**

	Llenado de tanques fijos		Llenado de tanques fijos		Llenado de tanques fijos		Llenado de tanques fijos		Llenado de tanques fijos	
	Calidad del aire		Ruido		Olor		Tráfico		Salud e Higiene	
Naturaleza	Negativo	-1	Negativo	-1	Negativo	-1	Negativo	-1	Negativo	-1
Intensidad	Baja	1	Baja	1	Baja	1	Baja	1	Baja	1
Extensión	Parcial	2	Puntual	1	Puntual	1	Parcial	2	Puntual	1
Momento	Inmediato	3	Inmediato	3	Inmediato	3	Mediano Plazo	2	Mediano Plazo	2
Persistencia	Permanente	4	Fugaz	1	Fugaz	1	Permanente	4	Temporal	2
Reversibilidad	Medio Plazo	2	Corto Plazo	1	Corto Plazo	1	Corto Plazo	1	Corto Plazo	1
Sinergia	Simple	1	Simple	1	Simple	1	Simple	1	Simple	1
Acumulación	Simple	1	Simple	1	Simple	1	Simple	1	Simple	1
Efecto	Directo	4	Directo	4	Directo	4	Directo	4	Indirecto	1
Periodicidad	Periódico	2	Irregular	1	Irregular	1	Irregular	1	Irregular	1
Recuperabilidad	Medio Plazo	2	Inmediata	1	Inmediata	1	Inmediata	1	Medio Plazo	2
<b>Total</b>		<b>-26</b>		<b>-18</b>		<b>-18</b>		<b>-22</b>		<b>-16</b>
Observaciones	Emisiones fugitivas al momento de conexión y desconexión del autotanque con el tanque fijo de almacenamiento				Aumento en la cantidad de vehículos pesados circulando en el área de influencia					

**ETAPA DE OPERACIÓN Y MANTENIMIENTO**

	Descarga de aguas residuales		Descarga de aguas residuales		Descarga de aguas residuales		Generación y manejo de residuos no peligrosos		Generación y manejo de residuos no peligrosos	
	Olor		Calidad del Agua		Salud e Higiene		Olor		Suelo	
Naturaleza	Negativo	-1	Negativo	-1	Negativo	-1	Negativo	-1	Negativo	-1
Intensidad	Baja	1	Media	2	Baja	1	Baja	1	Baja	1
Extensión	Puntual	1	Puntual	1	Puntual	1	Puntual	1	Puntual	1
Momento	Mediano Plazo	2	Inmediato	3	Mediano Plazo	2	Mediano Plazo	2	Mediano Plazo	2
Persistencia	Temporal	2	Permanente	4	Temporal	2	Permanente	4	Temporal	2
Reversibilidad	Medio Plazo	2	Corto Plazo	1	Medio Plazo	2	Medio Plazo	2	Medio Plazo	2
Sinergia	Simple	1	Simple	1	Simple	1	Simple	1	Simple	1
Acumulación	Simple	1	Simple	1	Simple	1	Simple	1	Simple	1
Efecto	Directo	4	Directo	4	Indirecto	1	Directo	4	Indirecto	1
Periodicidad	Irregular	1	Periódico	2	Irregular	1	Periódico	2	Continuo	4
Recuperabilidad	Medio Plazo	2	Medio Plazo	2	Medio Plazo	2	Medio Plazo	2	Medio Plazo	2
<b>Total</b>		<b>-20</b>		<b>-26</b>		<b>-17</b>		<b>-23</b>		<b>-20</b>
Observaciones	La descarga de agua residuales es dirigida a la fosa séptica y posteriormente al drenaje y deberá cumplir con la NOM-002-SEMARNAT									



**ETAPA DE ABANDONO DEL SITIO**

	Estructuras abandonadas		Rehabilitación del sitio		Rehabilitación del sitio		Rehabilitación del sitio		Rehabilitación del sitio	
	Paisaje		Suelo		Agua subterránea		Cubierta Vegetal		Valor Ecológico (Fauna)	
Naturaleza	Negativo	-1	Positivo	1	Positivo	1	Positivo	1	Positivo	1
Intensidad	Baja	1	Baja	1	Baja	1	Baja	1	Baja	1
Extensión	Parcial	2	Puntual	1	Puntual	1	Puntual	1	Puntual	1
Momento	Inmediato	3	Mediano Plazo	2	Largo Plazo	1	Largo Plazo	1	Largo Plazo	1
Persistencia	Temporal	2	Temporal	2	Permanente	4	Temporal	2	Temporal	2
Reversibilidad	Medio Plazo	2	Corto Plazo	1	Corto Plazo	1	Corto Plazo	1	Corto Plazo	1
Sinergia	Simple	1	Simple	1	Simple	1	Simple	1	Simple	1
Acumulación	Simple	1	Simple	1	Simple	1	Simple	1	Simple	1
Efecto	Directo	4	Directo	4	Directo	4	Directo	4	Directo	4
Periodicidad	Irregular	1	Irregular	1	Periódico	2	Irregular	1	Irregular	1
Recuperabilidad	Medio Plazo	2	Medio Plazo	2	Inmediata	1	Inmediata	1	Inmediata	1
<b>Total</b>		<b>-23</b>		<b>19</b>		<b>20</b>		<b>17</b>		<b>17</b>
Observaciones										

**ETAPA DE ABANDONO DEL SITIO**

	Depósito de materiales	
	Cubierta vegetal	
Naturaleza	Negativo	-1
Intensidad	Baja	1
Extensión	Puntual	1
Momento	Mediano Plazo	2
Persistencia	Temporal	2
Reversibilidad	Corto Plazo	1
Sinergia	Simple	1
Acumulación	Simple	1
Efecto	Directo	4
Periodicidad	Irregular	1
Recuperabilidad	Medio Plazo	2
<b>Total</b>		<b>-19</b>
Observaciones		

### MATRIZ DEPURADA

Una vez elaborada la matriz de importancia, se procede a la depuración que consiste en eliminar los impactos con valores de importancia menores a 25 y los no excluyentes, esto es con el fin de elaborar la determinación cuantitativa y tener una mejor representación de impactos relevantes que ocasionaría el proyecto.



Matriz Depurada



## Evaluación de los impactos

Una vez depurada la matriz de importancia, se identificaron los siguientes impactos ambientales:

	Impactos positivos	Impactos negativos	Total
Preparación del sitio	0	2	2
Construcción	0	2	2
Operación y Mantenimiento	2	4	6
<b>Total</b>	<b>2</b>	<b>8</b>	<b>10</b>

## FACTORES AMBIENTALES AFECTADOS

El proyecto ya ha sido 100% construido y se encuentra operando, por lo que los impactos registrados durante estas etapas del proyecto que no fueran permanentes cesaron junto con las actividades de dichas etapas del proyecto.

### FACTORES AMBIENTALES EN ETAPA DE PREPARACIÓN Y CONSTRUCCIÓN

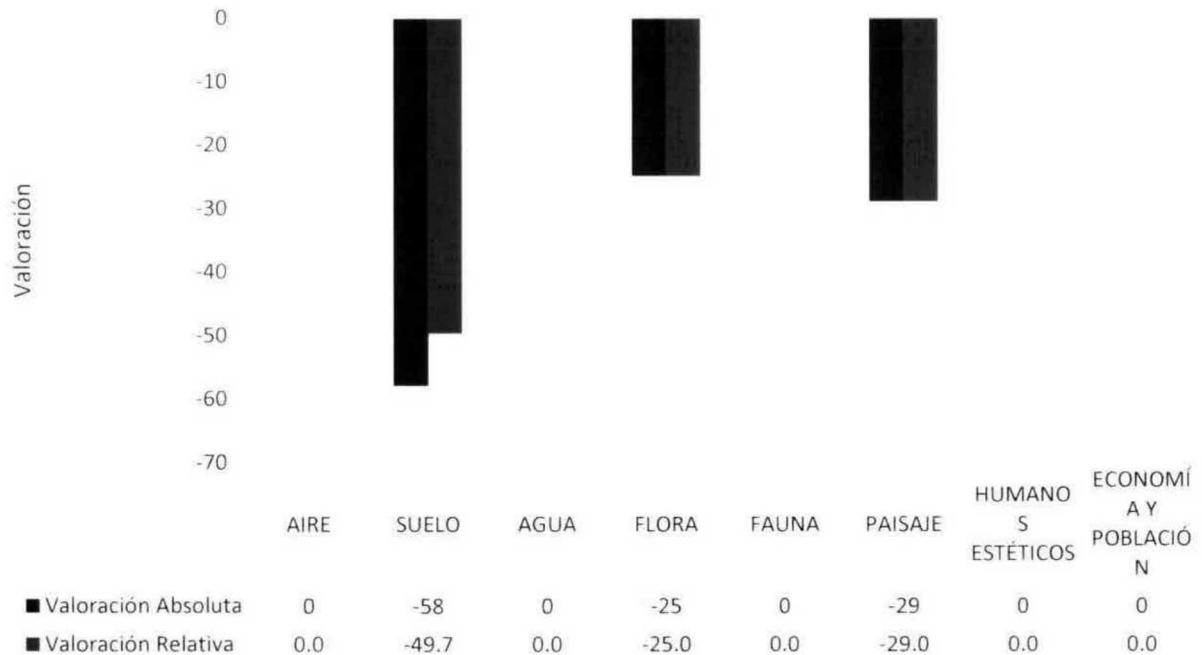

*Gráfica V.1. Factores ambientales afectados en las etapas de Preparación y Construcción*

En la etapa de preparación y construcción, los factores ambientales más afectados por orden y en valoración relativa fueron los siguientes:

1. Suelo
2. Paisaje
3. Flora

### FACTORES AMBIENTALES EN ETAPA DE OPERACIÓN Y MANTENIMIENTO

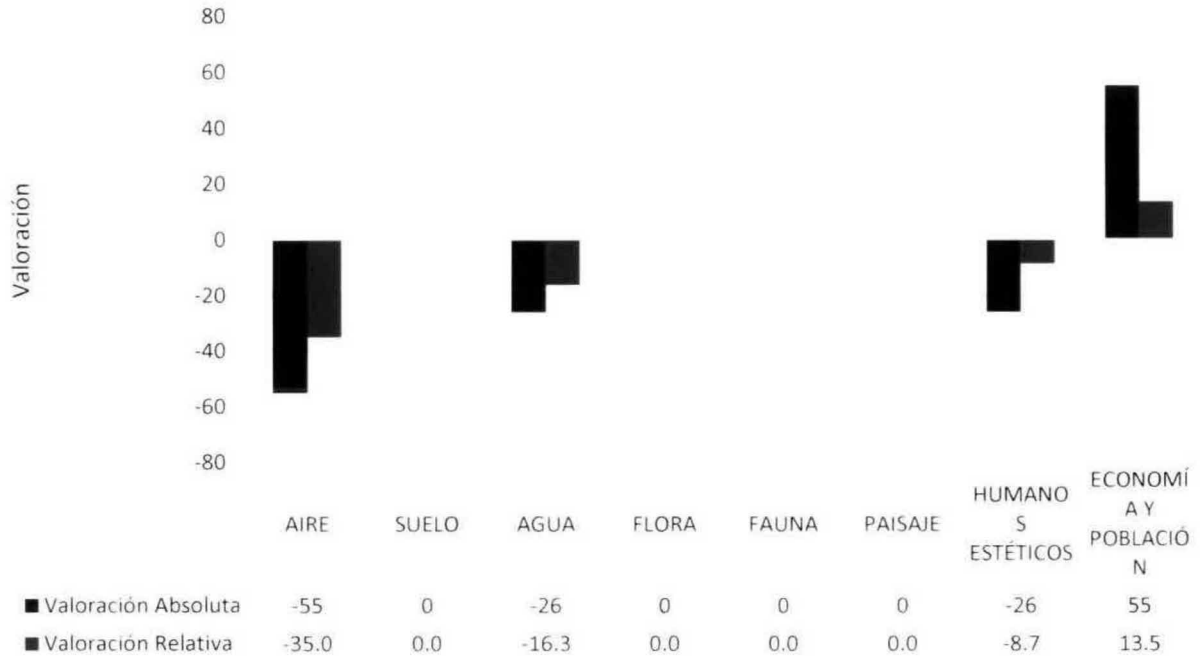

Gráfica V.2. Factores ambientales afectados en las etapas de Operación y Mantenimiento

Debido a que varios factores fueron evaluados en la etapa de preparación y construcción, en estas etapas no se consideran, aunque si tienen un efecto global que será analizado en la siguiente gráfica V.3. Para el caso específico de las acciones de operación y mantenimiento, las acciones impactadas relativas quedan en el siguiente orden:

1. Aire
2. Agua
3. Humanos y estéticos
4. Economía y población (positivo)

### IMPACTOS GENERALES

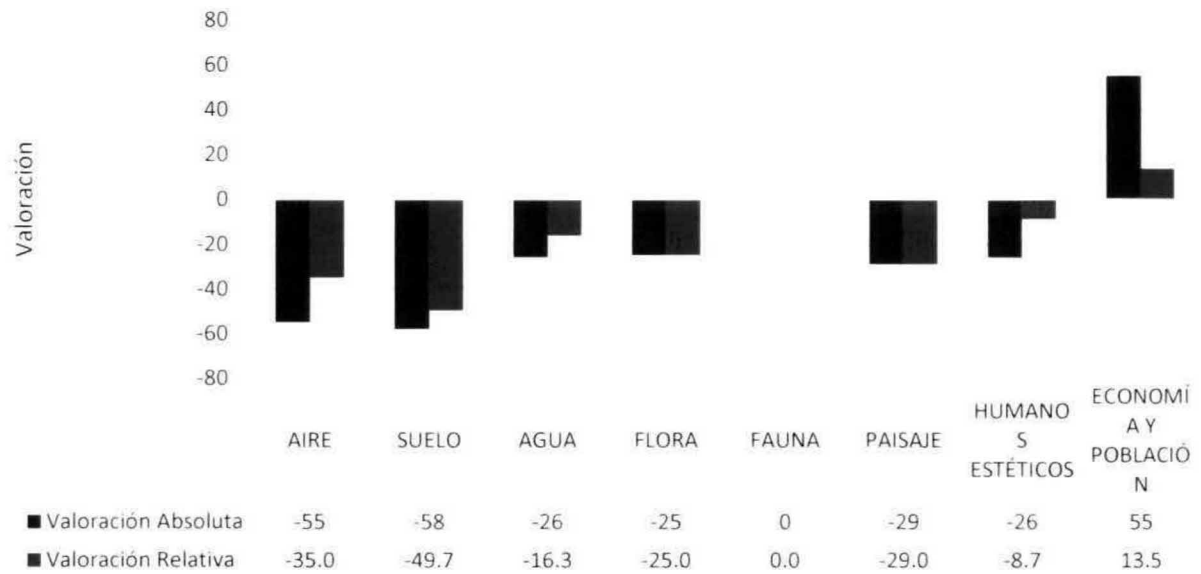

**Gráfica V.3 Factores ambientales afectados por el proyecto en todas sus etapas**

Orden de importancia	Parámetro afectado
1	Suelo
2	Aire
3	Paisaje
4	Flora
5	Agua
6	Humanos y estéticos
7	Economía y población (positivo)

**ACTIVIDADES CAUSANTES DEL IMPACTO AMBIENTAL  
PREPARACIÓN DEL SITIO**

El proyecto ya ha sido 100% construido y se encuentra operando, por lo que los impactos registrados durante estas etapas del proyecto que no fueran permanentes cesaron junto con las actividades de dichas etapas del proyecto.

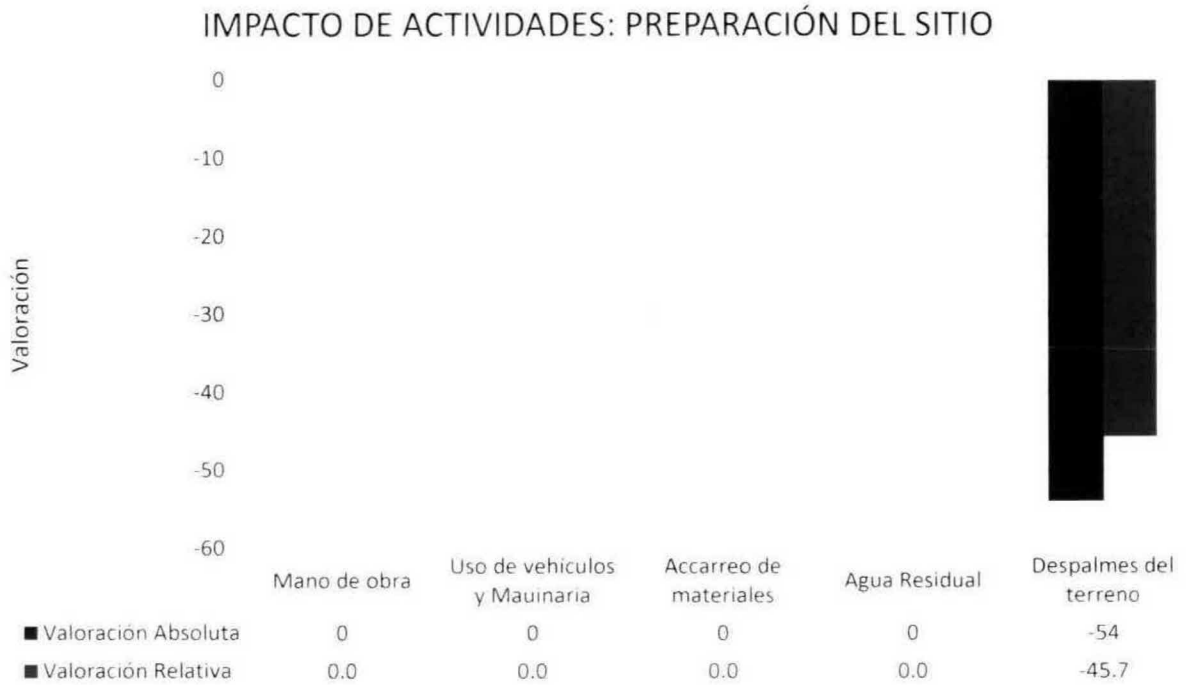

Las principales actividades que propiciaron impactos al ambiente, en esta etapa del proyecto fueron las obras de despalme, que implicaron la remoción de materia vegetal y las excavaciones necesarias para retirar del sitio el suelo que no fuese funcional para la construcción de la estación.

Los residuos de estas actividades, fueron reintegrados de acuerdo a lo señalado por la autoridad competente.

El suelo fue el factor mayormente afectado, debido a que las obras de preparación implicaron un cambio permanente. El factor aire también fue afectado en esta etapa por movilización de partículas de polvo al momento del despalme y excavaciones, sin embargo estos impactos no fueron permanentes y cesaron junto con las actividades de esta etapa del proyecto.

## CONSTRUCCIÓN DEL SITIO

El proyecto ya ha sido 100% construido, por lo que los impactos registrados durante estas etapas del proyecto que no fueran permanentes cesaron junto con las actividades de dichas etapas del proyecto.

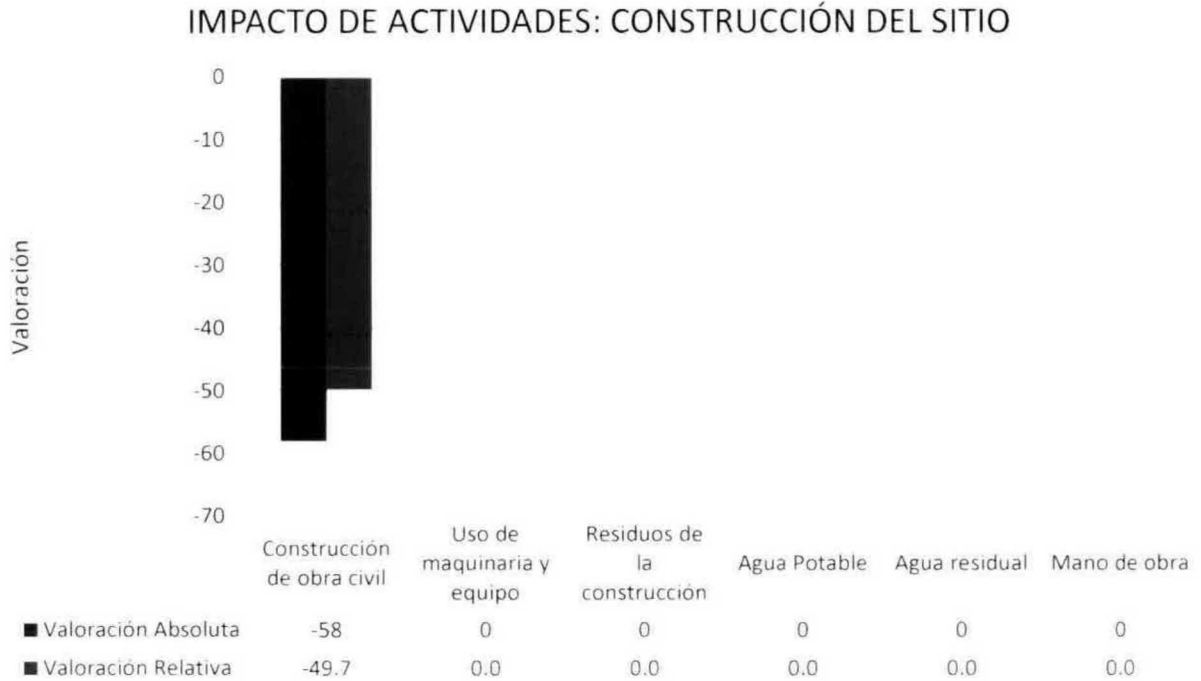

Durante la construcción del sitio, el suelo fue el factor que mayor impacto recibió, debido a que se sumaron acciones de compactación y nivelación, lo que implicó el incluir en su composición materiales ideales para las especificaciones constructivas.

Otro de los impactos consistió en la colocación de la capa asfáltica por la construcción de las oficinas y cimentación del tanque de almacenamiento y dispensario. Estos procesos implicaron cambios permanentes en el suelo.

El agua fue un factor no impactado significativamente, ya que el uso del recurso se limitó al necesario para las mezclas de materiales de construcción y la operación de sanitarios portátiles para los trabajadores.

Se contrataron servicios de sanitarios portátiles durante la Preparación y Construcción del Sitio, los residuos de los sanitarios portátiles fueron manejados por una empresa especializada.

## OPERACIÓN DEL PROYECTO

**Esta etapa del proyecto se encuentra vigente**

### IMPACTO DE ACTIVIDADES: OPERACIÓN Y MANTENIMIENTO

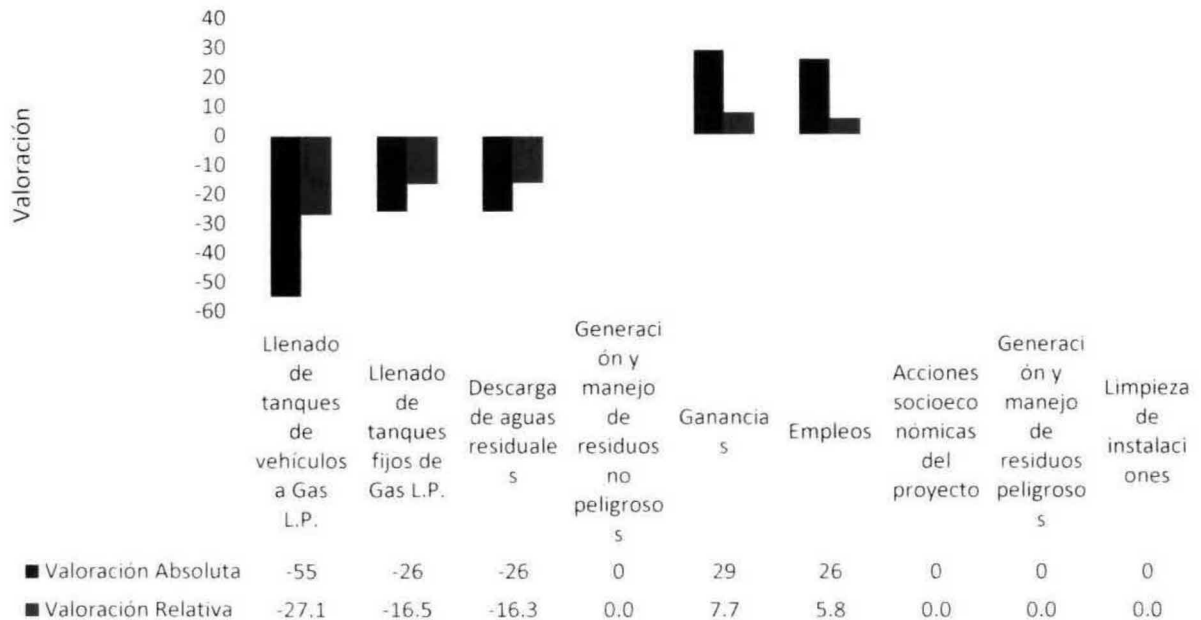

Durante la operación de la estación, los impactos más significativos son generación de gases de efecto invernadero por la pérdida de vapores al momento del llenado a tanques de los usuarios y al momento de reabastecer el tanque fijo de almacenamiento, las descargas de aguas residuales y los ligeros asentamientos vehiculares que se pueden llegar a generar por la entrada y salida de usuarios de la estación.

Para minimizar estos, se capacita al personal para que conozcan las normas de seguridad, siendo de utilidad para evitar accidentes en las áreas de trabajo, dar mantenimiento frecuente al equipo y dispensarios, así como a los sistemas de monitoreo, el adecuado manejo de los residuos peligrosos y canalizándolos a una empresa especializada y autorizada por la autoridad correspondiente.

Debido a que la descarga de aguas residuales es dirigida a una fosa séptica, para su posterior liberación al drenaje, se deberá asegurar el cumplimiento de los parámetros establecidos en la **NOM-002-SEMARNAT-1996**.

Los impactos positivos se reflejan en los aspectos sociales, en cuanto a mano de obra y situación económica, la mano de obra que se ocupó durante las etapas de preparación del sitio y construcción, así como la que se ocupa en la etapa de operación y mantenimiento, es local.

---

## CONCLUSIÓN:

Los factores que se consideran con un valor significativo en sus impactos son:

- **Suelo:** el valor y el cambio en uso de suelo, representaron cambios permanentes, en donde incluso después del abandono de las instalaciones permanecerán en el ambiente, y dependiendo de las adecuaciones para su rehabilitación podrá considerarse más o menos impactante, sin embargo el efecto permanecerá a través del tiempo.
- **Aire:** este factor se vio afectado en todas las etapas del proyecto; se vio afectado temporalmente por emisiones al ambiente y desprendimiento de polvo en las etapas de preparación y construcción, y se ve afectado actualmente por emisiones fugitivas al momento de la conexión y desconexión de la infraestructura de la estación con los tanques de usuarios y el autotank.
- **Agua:** el cambio en la cobertura del suelo reduce la cantidad de agua que se infiltra y la descarga de aguas residuales cargada con residuos orgánicos al drenaje son impactos imposibles de evitar. Debido a que la descarga de aguas residuales es dirigida a una fosa séptica, para su posterior liberación al drenaje, se deberá asegurar el cumplimiento de los parámetros establecidos en la **NOM-002-SEMARNAT-1996**.

Para este caso los elementos bióticos referidos en el estudio como flora y fauna, no fueron determinantes en la evaluación de impactos, debido a que la fauna nativa es prácticamente inexistente y la vegetación ha sido desmontada para el desarrollo de los asentamientos humanos de la zona.

III.5.2.2.- MEDIDAS DE MITIGACIÓN

Acciones que causan impacto	Factores ambientales impactados	Tipo de medida	Medidas de mitigación, prevención o compensación	Duración de las acciones para mitigar, prevenir o compensar los impactos ambientales																			
<b>ETAPA DE PREPARACIÓN Y CONSTRUCCIÓN</b>																							
<p><b>PREPARACION DEL SITIO</b> Esta etapa del proyecto ya ha finalizado</p>	Vegetación	Prevención	<p>1.1 Solo se removió materia vegetal al interior del predio, la cual correspondía a especies pioneras de los procesos de sucesión secundaria de la vegetación.</p>	Durante la etapa de preparación																			
<b>ETAPA DE OPERACIÓN</b>																							
<p><b>OPERACIÓN</b> Esta etapa del proyecto se encuentra vigente</p>	Agua, salud e Higiene	Mitigación	<p>3.1 Las aguas residuales provenientes de los sanitarios son dirigidas a una fosa séptica y luego hacia el drenaje Municipal por lo que deberá cumplir con la norma <b>NOM-002-SEMARNAT</b>.                      3.2. Se deberá cumplir con la <b>NOM-081-SEMARNAT</b> respecto a los niveles de ruido, tomando en cuenta la modificación al numeral 5.4 a la Norma emitida el 3 de Diciembre de 2013 en el Diario Oficial de la Federación, que establece lo siguiente:</p> <table border="1" data-bbox="862 1253 1295 1452"> <thead> <tr> <th>ZONA</th> <th>HORARIO</th> <th>LIBITE MÁXIMO PERMISIBLE dB (A)</th> </tr> </thead> <tbody> <tr> <td rowspan="2">Residencial (exteriores)</td> <td>6:00 a 22:00</td> <td>55</td> </tr> <tr> <td>22:00 a 6:00</td> <td>50</td> </tr> <tr> <td rowspan="2">Industriales y comerciales</td> <td>6:00 a 22:00</td> <td>68</td> </tr> <tr> <td>22:00 a 6:00</td> <td>65</td> </tr> <tr> <td>Escuelas (áreas exteriores de juego)</td> <td>Durante el juego</td> <td>55</td> </tr> <tr> <td>Ceremonias, festivales y eventos de entretenimiento</td> <td>4 horas</td> <td>100</td> </tr> </tbody> </table>	ZONA	HORARIO	LIBITE MÁXIMO PERMISIBLE dB (A)	Residencial (exteriores)	6:00 a 22:00	55	22:00 a 6:00	50	Industriales y comerciales	6:00 a 22:00	68	22:00 a 6:00	65	Escuelas (áreas exteriores de juego)	Durante el juego	55	Ceremonias, festivales y eventos de entretenimiento	4 horas	100	Durante la vida útil del proyecto.
	ZONA	HORARIO	LIBITE MÁXIMO PERMISIBLE dB (A)																				
Residencial (exteriores)	6:00 a 22:00	55																					
	22:00 a 6:00	50																					
Industriales y comerciales	6:00 a 22:00	68																					
	22:00 a 6:00	65																					
Escuelas (áreas exteriores de juego)	Durante el juego	55																					
Ceremonias, festivales y eventos de entretenimiento	4 horas	100																					
Suelo, características fisicoquímicas	Mitigación	<p>3.3. Los residuos sólidos como restos de comida, papel, botellas de plástico, y cartón, proveniente de oficinas y baños, se concentran en contenedores específicos para los diferentes tipos de desecho, para lo cual se instalaron estos depósitos, debidamente identificados.                      3.4. Para su disposición, estos residuos se entregan a los diferentes servicios de limpieza o reciclamiento que existen, ya sea que la empresa los envíe en vehículos propios o de</p>	Durante la vida útil del proyecto																				

			servicio por contrato, cumpliendo con los lineamientos específicos del municipio.	
	Agua subterránea	Mitigación	3.5. Se recomienda realizar la limpieza de instalaciones en "seco" o con el menor consumo de agua.	Durante la vida útil del proyecto
		Mitigación	3.6. Se recomienda instalar dispositivos de ahorro de agua en lavamanos e inodoros.	Durante la vida útil del proyecto
		Mitigación	3.7.- Toda el agua pluvial recolectada en techumbres y pisos, es infiltrada al subsuelo a través de la capa permeable de tepojal que cubre gran parte de la superficie del proyecto.	
	Tráfico	Prevención	3.8. Se deberán colocar señalamientos viales de acuerdo a lo establecido por la autoridad competente, para entrada y salida de vehículos.	Durante la vida útil del proyecto
	Suelo	Prevención	3.9. Los residuos peligrosos provenientes del mantenimiento de maquinaria: estopas con grasa, aceite lubricante gastado, por ejemplo, son almacenados en un lugar específico y este sitio cumple con los lineamientos establecidos en el Reglamento de la Ley General Para la Prevención y Gestión Integral de los Residuos vigente. 3.10. Los residuos peligrosos son entregados a una empresa especializada legalmente autorizada para su transporte, manejo y disposición final.	Durante la vida útil del proyecto.
	Vegetación	Mitigación	3.11. La estación de carburación no cuenta con el 12% de área ajardinada acorde a lo establecido en la Norma NTEA-015-SMA-DS-2012 que establece las condiciones de protección, conservación, fomento y creación de áreas arboladas, por lo que se deberán llevar a cabo obras de reforestación hasta alcanzar el 12% establecido por la norma, en el lugar donde indique la autoridad competente.	Durante la vida útil del proyecto.
<b>ETAPA DE MANTENIMIENTO</b>				
<b>MANTENIMIENTO</b> Esta etapa del proyecto se encuentra vigente	Salud e higiene	Mitigación	4.1. La pintura que se utilice para la estética de las instalaciones deberá ser base agua, en caso de utilizar solventes, los residuos sólidos y recipientes que lo contuvieron	Durante la vida útil del proyecto

			deberán manejarse y almacenarse como residuos peligrosos.	
	Salud e higiene	Prevención	4.2. Los residuos peligrosos deberán almacenarse en un lugar específico y este sitio deberá cumplir con los lineamientos establecidos en el Reglamento de la Ley General Para la Prevención y Gestión Integral de los Residuos vigente.	Durante la vida útil del proyecto
	Salud e higiene	Prevención	4.3. Para el caso específico de los residuos peligrosos generados durante las operaciones de mantenimiento (retoque de pintura en interiores y exteriores como estopas, botes de pintura, etc.), serán entregados a las compañías autorizadas dedicadas a la recolección y envío a reciclamiento, tratamiento o disposición final, en apego a la normatividad ambiental vigente y a la Ley General para la Prevención y Gestión Integral de los Residuos.	Durante la vida útil del proyecto
	Aire	Prevención	4.4.- Se deberá llevar a cabo un programa diario de verificación de fugas en válvulas, juntas y accesorios, además de la verificación de empaques en mangueras de conexión y desconexión.	Durante la vida útil del proyecto
<b>ETAPA DE ABANDONO DEL SITIO</b>				
Rehabilitación del sitio	Suelo, flora y fauna	Mitigación	Cualquier abandono de actividad deberá sujetarse a un programa de restauración del sitio que aprueben las autoridades competentes y la determinación de pasivos ambientales mediante un peritaje para evitar dejar contaminación en el predio.	Al finalizar la vida útil del proyecto o abandono y cambio de alguna parte del proyecto.
<p><b>NOTA ACLARATORIA:</b> Los impactos existentes desde la fase de preparación hasta la fase de operación y mantenimiento ocurren en un lapso de tiempo relativamente corto. Los impactos existentes en la fase de abandono se reflejarán hasta el término de la vida útil del proyecto (estimada en 50 años)</p> <p>La matriz Batelle planteada en el presente estudio, analiza los impactos que ocurren durante la vida útil del proyecto en las fases de preparación, operación y mantenimiento del proyecto</p>				

Además de lo citado en la tabla, se deberán cumplir con los siguientes puntos:

- En todas las áreas del Proyecto, se deberá contar con equipos contra incendios, extinguidores tipo "ABC" y las indicaciones y señalizaciones correspondientes en base a la **NOM-002-STPS-2010** y los lineamientos establecidos por Protección Civil del Estado de México.

- Se deberán cumplir con las **recomendaciones aplicables de Ordenamiento Ecológico** indicadas en el apartado III.6.1.

Para garantizar que las medidas de mitigación serán efectuadas, es indispensable que durante la etapa de operación y mantenimiento se incluya dentro de la bitácora del proyecto, la descripción del seguimiento de aspectos ambientales que promuevan su correcto seguimiento y ejecución.

### III.5.2.3.- PRONÓSTICOS AMBIENTALES

Los siguientes son los escenarios posibles:

<b>PRONOSTICOS DE LOS POSIBLES ESCENARIOS</b>		
<b>SISTEMA AMBIENTAL SIN PROYECTO</b>	<b>SISTEMA AMBIENTAL CON PROYECTO SIN MEDIDAS</b>	<b>SISTEMA AMBIENTAL CON PROYECTO Y MEDIDAS</b>
<p><b>FACTORES FÍSICOS:</b> el estado anterior de abandono del predio se hubiera perpetuado hasta que el crecimiento poblacional de la zona obligara a cambiar el uso del suelo en el predio</p> <p><b>FACTORES BIOLÓGICOS:</b> La comunidad de vegetación secundaria que lo habitaba se hubiera desarrollado libremente hasta que el crecimiento poblacional de la zona obligara a cambiar el uso del suelo en el predio</p> <p><b>FACTORES SOCIOECONÓMICOS:</b> estos se verán experimentando un crecimiento paulatino y probablemente desorganizado, atendiendo las demandas inmediatas de los pobladores.</p>	<p><b>FACTORES FÍSICOS:</b> La estación de carburación, sin considerar las medidas de mitigación propuestas y las establecidas en el diseño normado, pudiera experimentar riesgos de contaminación por el aumento en emisiones fugitivas, además de riesgos en casos de eventos no deseados como explosiones o incendios.</p> <p><b>FACTORES BIOLÓGICOS:</b> Derivado del factor anterior, se podría estar fomentando el fenómeno de contaminación tan grave del aire que existe en la zona metropolitana de la Ciudad de México.</p> <p><b>FACTORES SOCIOECONÓMICOS:</b> la falta de calidad de imagen y deterioro del paisaje visualmente, por inercia generan descuido de los usuarios, sean o no de las comunidades beneficiadas, consolidando el deterioro ambiental.</p>	<p><b>FACTORES FÍSICOS:</b> la adecuación de medidas como la disminución de fugas y manejo adecuado de los residuos, generará menos cambios drásticos al ambiente, considerando a largo plazo después de su abandono una adecuada recuperación y habilitación del suelo, con la seguridad de que no existen contaminantes persistentes en el área.</p> <p><b>FACTORES BIOLÓGICOS:</b> Las obras de reforestación compensarán el daño a la vegetación que ya se encontraba dentro del predio.</p> <p><b>FACTORES SOCIOECONÓMICOS:</b> Las medidas de mitigación propuestas podrían no influir directamente al aspecto socioeconómico, sin embargo, genera consciencia de los trabajadores y propietarios para el cuidado del ambiente.</p>

### III.5.3.- PROCEDIMIENTOS PARA SUPERVISAR EL CUMPLIMIENTO DE LAS MEDIDAS DE MITIGACIÓN

Para lograr un control en la vigilancia ambiental, se recomienda llevar una bitácora para cada una de las acciones propuestas en éste apartado, la bitácora deberá contener hojas con folio consecutivo.

#### Ruido en la etapa de operación

Objetivo: Verificar el cumplimiento de la NOM-081-SEMARNAT

#### Inspección y Vigilancia

- En este caso se deberá realizar un estudio de ruido perimetral una vez que las operaciones de la empresa se encuentren estables.
- El estudio deberá realizarlo un laboratorio acreditado por la Entidad Mexicana de Acreditación (EMA)

ZONA	HORARIO	LIMITE MÁXIMO PERMISIBLE dB (A)
Residencial1 (exteriores)	6:00 a 22:00	55
	22:00 a 6:00	50
Industriales y comerciales	6:00 a 22:00	68
	22:00 a 6:00	65
Escuelas (áreas exteriores de juego)	Durante el juego	55
Ceremonias, festivales y eventos de entretenimiento	4 horas	100

- El estudio de ruido perimetral se realiza una sola vez a menos que se cambien el tipo de operaciones que generan ruido al ambiente.
- Deberá anotarse en la bitácora de inspección y vigilancia las observaciones y actividades realizadas.

## Generación de Agua residual en la etapa de Operación

Objetivo: Verificar el cumplimiento con la NOM-002-SEMARNAT

### Inspección y vigilancia

- Una vez que en la etapa de operación se comiencen a generar aguas residuales, se deberá llevar a cabo un muestreo en la conexión al drenaje municipal y en caso de no cumplir con los parámetros, deberá considerar colocar un sistema de tratamiento para el agua residual que garantice el cumplimiento de la normatividad. Los análisis deberán ser realizados por un laboratorio acreditado ante EMA.
- La frecuencia de los análisis debe ser establecido por la autoridad competente o de acuerdo a lo establecido en la norma.
- Deberá anotarse en la bitácora de inspección y vigilancia las observaciones y actividades realizadas.

## Residuos sólidos etapa de operación y mantenimiento

Objetivo. Verificar el adecuado manejo de los residuos no peligrosos

### Inspección y vigilancia

- La empresa debe asegurarse que la empresa recolectora de residuos no peligrosos tenga el registro por parte del municipio o que pertenece al mismo.
- Dentro de las instalaciones se deberá verificar que no se mezclen residuos no peligrosos con residuos peligrosos. La inspección se deberá hacer al menos una vez al día y antes de la recolección.
- Deberá anotarse en la bitácora de inspección y vigilancia las observaciones y actividades realizadas.

## Residuos peligrosos en la etapa de operación y mantenimiento

Objetivo: Verificar el adecuado manejo, transporte y almacenamiento de los residuos peligrosos generados en las áreas de mantenimiento vehicular principalmente.

### Inspección y Vigilancia

El área de almacenamiento temporal de residuos peligrosos deberá cumplir con lo siguiente:

- Estar separadas de las áreas de servicios, oficinas y de almacenamiento de combustibles;
- Contar con muros de contención, y fosas de retención para la captación de los residuos o de los lixiviados;
- Los pisos deberán contar con trincheras o canaletas que conduzcan los derrames a las fosas de retención, con capacidad para contener una quinta parte de lo almacenado;
- Contar con sistemas de extinción contra incendios
- Contar con señalamientos y letreros alusivos a la Peligrosidad de los mismos, en lugares y formas visibles.

- No deben existir conexiones con drenajes en el piso, válvulas de drenaje, juntas de expansión, albañales o cualquier otro tipo de apertura que pudieran permitir que los líquidos fluyan fuera del área protegida;
- Las paredes deben estar construidas con materiales no inflamables;
- Contar con ventilación natural o forzada. En los casos de ventilación forzada debe tener una capacidad de recepción de por lo menos seis cambios de aire por hora,
- Estar cubiertas y protegidas de la intemperie.
- No estar localizadas en sitios por debajo del nivel de agua alcanzado en la mayor tormenta registrada en la zona, más un factor de seguridad de 1.5;
- Los pisos deben ser lisos y de material impermeable en la zona donde se guarden los residuos y de material antiderrapante en los pasillos. Estos deben ser resistentes a los residuos peligrosos almacenados;
- Contar con cobertura de pararrayos, y
- Contar con detectores de gases o vapores peligrosos con alarma audible, cuando se almacenen residuos volátiles.

Se deberá registrar la empresa como generadora de residuos peligrosos ante la SEMARNAT y manifestar todos y cada uno de los residuos peligrosos generados.

- Deberá llevar una bitácora de generación y almacenamiento de residuos peligrosos de acuerdo a lo establecido en el Reglamento de Residuos Peligrosos de la LGEEPA.
- Se deberá presentar un informe semestral de la generación de residuos, ante la SEMARNAT.
- La empresa deberá contratar un prestador de servicios autorizado por la SEMARNAT para el transporte de residuos peligrosos, el mismo prestador de servicios deberá entregar un manifiesto de Entrega-Transporte-Recepción de los residuos peligrosos que se lleva el prestador del servicio.

### Áreas verdes y obras de reforestación

Objetivo. Verificar que las acciones de colocación de áreas verdes y que se lleven a cabo las obras de reforestación necesarias.

#### Inspección y vigilancia

- Las áreas verdes deberán ser conforme lo establecido en la norma NTEA-015-SMA-DS-2012 que establece las condiciones de protección, conservación, fomento y creación de áreas arboladas.
- La estación de carburación no cuenta con el 12% de área ajardinada acorde a lo establecido en la Norma NTEA-015-SMA-DS-2012 que establece las condiciones de protección, conservación, fomento y creación de áreas arboladas, por lo que se deberán llevar a cabo obras de reforestación hasta alcanzar el 12% establecido por la norma, en el lugar donde indique la autoridad competente

### III.6. PLANOS DE LOCALIZACIÓN DEL ÁREA

Ver apartado I.1.1. 

#### III.6.1. ORDENAMIENTO ECOLÓGICO

El proyecto se encuentra dentro de los siguientes Ordenamientos Ecológicos:

##### OE GENERAL DEL TERRITORIO

REGION ECOLOGICA	UAB	NOMBRE DE LA UAB	CLAVE DE LA POLITICA	POLITICA AMBIENTAL	NIVEL DE ATENCION PRIORITARIA	RECTORES DEL DESARROLLO	COADYUVANTES DEL DESARROLLO	ASOCIADOS DEL DESARROLLO	OTROS SECTORES DE INTERES	POBLACION 2010	REGION INDIGENA	ESTRATEGIAS	SUPERFICIE DE LA REGION/ UAB (HA)
14.16	121	Depresión de México	14	Aprovechamiento sustentable, protección, restauración y preservación	Media	Desarrollo social - Turismo	Forestal - Industria - Preservación de flora y fauna	Agricultura - Ganadería - Minería	CFE - SCT	22,146,667	Mazahua - Otomi	1 - 15, 15BIS, 16-17, 19-32, 35-42, 44.	1432174

A continuación se muestra una tabla con los criterios establecidos para la UAB 121:

<b>Estrategias. UAB 121</b>	
<b>Grupo I. Dirigidas a lograr la sustentabilidad ambiental del Territorio</b>	
A) Preservación	1. Conservación <i>in situ</i> de los ecosistemas y su biodiversidad. 2. Recuperación de especies en riesgo. 3. Conocimiento, análisis y monitoreo de los ecosistemas y su biodiversidad.
B) Aprovechamiento sustentable	4. Aprovechamiento sustentable de ecosistemas, especies, genes y recursos naturales. 5. Aprovechamiento sustentable de los suelos agrícolas y pecuarios. 6. Modernizar la infraestructura hidroagrícola y tecnificar las superficies agrícolas. 7. Aprovechamiento sustentable de los recursos forestales. 8. Valoración de los servicios ambientales.
C) Protección de los recursos naturales	9. Propiciar el equilibrio de las cuencas y acuíferos sobreexplotados. 12. Protección de los ecosistemas. 13. Racionalizar el uso de agroquímicos y promover el uso de biofertilizantes.
D) Restauración	14. Restauración de ecosistemas forestales y suelos agrícolas.
E) Aprovechamiento sustentable de recursos naturales no renovables y actividades económicas de producción y servicios	15. <b>Aplicación de los productos del Servicio Geológico Mexicano al desarrollo económico y social y al aprovechamiento sustentable de los recursos naturales no renovables.</b> 15 bis. <b>Consolidar el marco normativo ambiental aplicable a las actividades mineras, a fin de promover una minería sustentable.</b> 16. <b>Promover la reconversión de industrias básicas (textil-vestido, cuero-calzado, juguetes, entre otros), a fin de que se posicionen en los mercados doméstico e internacional.</b> 17. <b>Impulsar el escalamiento de la producción hacia manufacturas de alto valor agregado (automotriz, electrónica, autopartes, entre otras).</b> 19. <b>Fortalecer la confiabilidad y seguridad energética para el suministro de electricidad en el territorio, mediante la diversificación de las fuentes de energía, incrementando la</b>

	<p>participación de tecnologías limpias, permitiendo de esta forma disminuir la dependencia de combustibles fósiles y las emisiones de gases de efecto invernadero.</p> <p><b>20. Mitigar el incremento en las emisiones de Gases Efecto Invernadero y reducir los efectos del Cambio Climático, promoviendo las tecnologías limpias de generación eléctrica y facilitando el desarrollo del mercado de bioenergéticos bajo condiciones competitivas, protegiendo la seguridad alimentaria y la sustentabilidad ambiental.</b></p> <p><b>21. Rediseñar los instrumentos de política hacia el fomento productivo del turismo.</b></p> <p><b>22. Orientar la política turística del territorio hacia el desarrollo regional.</b></p> <p><b>23. Sostener y diversificar la demanda turística doméstica e internacional con mejores relaciones consumo (gastos del turista) beneficio (valor de la experiencia, empleos mejor remunerados y desarrollo regional).</b></p>
<b>Grupo II. Dirigidas al mejoramiento del sistema social e infraestructura urbana</b>	
A) Suelo urbano y vivienda	<b>24. Mejorar las condiciones de vivienda y entorno de los hogares en condiciones de pobreza para fortalecer su patrimonio.</b>
B) Zonas de riesgo y prevención de contingencias	<b>25. Prevenir y atender los riesgos naturales en acciones coordinadas con la sociedad civil.</b> <b>26. Promover la Reducción de la Vulnerabilidad Física.</b>
C) Agua y saneamiento	<b>27. Incrementar el acceso y calidad de los servicios de agua potable, alcantarillado y saneamiento de la región.</b> <b>28. Consolidar la calidad del agua en la gestión integral del recurso hídrico.</b> <b>29. Posicionar el tema del agua como un recurso estratégico y de seguridad nacional.</b>
D) Infraestructura y equipamiento urbano y regional	<b>30. Construir y modernizar la red carretera a fin de ofrecer mayor seguridad y accesibilidad a la población y así contribuir a la integración de la región.</b> <b>31. Generar e impulsar las condiciones necesarias para el desarrollo de ciudades y zonas metropolitanas seguras, competitivas, sustentables, bien estructuradas y menos costosas.</b> <b>32. Frenar la expansión desordenada de las ciudades, dotarlas de suelo apto para el desarrollo urbano y aprovechar el dinamismo, la fortaleza y la riqueza de las mismas para impulsar el desarrollo regional.</b>
E) Desarrollo social	<b>35. Inducir acciones de mejora de la seguridad social en la población rural para apoyar la producción rural ante impactos climatológicos adversos.</b> <b>36. Promover la diversificación de las actividades productivas en el sector agroalimentario y el aprovechamiento integral de la biomasa. Llevar a cabo una política alimentaria integral que permita mejorar la nutrición de las personas en situación de pobreza.</b> <b>37. Integrar a mujeres, indígenas y grupos vulnerables al sector económico-productivo en núcleos agrarios y localidades rurales vinculadas.</b> <b>38. Fomentar el desarrollo de capacidades básicas de las personas en condición de pobreza.</b> <b>39. Incentivar el uso de los servicios de salud, especialmente de las mujeres y los niños de las familias en pobreza.</b> <b>40. Atender desde el ámbito del desarrollo social, las necesidades de los adultos mayores mediante la integración social y la igualdad de oportunidades. Promover la asistencia social a los adultos mayores en condiciones de pobreza o vulnerabilidad, dando prioridad a la población de 70 años y más, que habita en comunidades rurales con los mayores índices de marginación.</b> <b>41. Procurar el acceso a instancias de protección social a personas en situación de vulnerabilidad.</b>
<b>Grupo III. Dirigidas al Fortalecimiento de la gestión y la coordinación institucional</b>	
A) Marco Jurídico	<b>42. Asegurar la definición y el respeto a los derechos de propiedad rural.</b>
B) Planeación del ordenamiento territorial	<b>43. Integrar, modernizar y mejorar el acceso al catastro rural y la información agraria para impulsar proyectos productivos.</b> <b>44. Impulsar el ordenamiento territorial estatal y municipal y el desarrollo regional mediante acciones coordinadas entre los tres órdenes de gobierno y concertadas con la sociedad civil.</b>

Los criterios compatibles con el proyecto son los siguientes:

- 28
- 29
- 31
- 32
- 38

La estación de carburación deberá priorizar el cumplimiento de la **NOM-002-SEMARNAT-1996**, con la finalidad de consolidar la calidad del agua en la gestión integral del recurso hídrico. La operación de la estación fomenta las condiciones necesarias para el desarrollo de ciudades y zonas urbanas

organizadas y productivas aprovechando el dinamismo de la región ya apoyando a la población local con la generación de empleos tanto temporales como permanentes.

## OE ESTATAL

CLAVE DE LA UGA	POLITICA	SUPERFICIE	CRITERIOS
Ag-1-90	Aprovechamiento sustentable	6752942.6	1 – 28

A continuación se muestra una tabla con los criterios establecidos para la UGA Ag-1-90:

<b>Criterios encontrados para la UGA: Ag-1-90 en el ordenamiento: REMEX019.</b>	
<b>Criterio</b>	<b>Código</b>
1.- Consolidación urbana de los centros de población existentes, respetando su contexto ambiental de acuerdo con lo dispuesto en la normatividad	<b>1</b>
2.- Promover la construcción prioritariamente de terrenos baldíos dentro de la mancha urbana	<b>2</b>
3.- Evitar el desarrollo de asentamientos humanos en las áreas naturales protegidas	<b>3</b>
4.- Promover la restauración ecológica y reverdecimiento de asentamientos humanos, hasta alcanzar el 12% mínimo de área verde del total del predio	<b>4</b>
5.- Garantizar la conservación de áreas que, de acuerdo a sus características ambientales (flora, fauna, especies con estatus con valor histórico o cultural, entre otros), lo ameriten	<b>5</b>
6.- Conservar las áreas verdes como zona de recarga y pulmón de la zona urbana, con énfasis en áreas de preservación	<b>6</b>
7.- Toda nueva construcción deberá incluir en su diseño lineamientos de acuerdo al entorno natural	<b>7</b>
8.- No se permitirá la construcción en lugares con alta incidencia de peligros naturales como zona de cárcavas, barrancas, suelos con niveles superficiales de mantos freáticos, fracturas, fallas, taludes, suelos arenosos, zonas de inundación, deslave, socavones, minas, almacenamiento de combustible, líneas de alta tensión o riesgo volcánico, así como infraestructura que represente un riesgo a la población, a menos que cuente con un proyecto técnico que garantice la seguridad de las construcciones	<b>8</b>
9.- Los municipios, por conducto del Estado, podrán celebrar convenios con la Federación o con otras entidades, en materia de protección al ambiente, preservación y restauración del equilibrio ecológico	<b>9</b>
10.- Los municipios, por conducto del Estado, podrán convenir con la Comisión Nacional del Agua (CNA) la administración de las barrancas urbanas, con objeto de mantener el espacio verde y zonas de infiltración	<b>10</b>
11.- Prohibir todo tipo de obras y actividades en derechos de vía, zonas federales, estatales y dentro o alrededor de zonas arqueológicas cuando no cuente con la aprobación expresa de las dependencias responsables	<b>11</b>
12.- Que toda autorización para el desarrollo urbano e infraestructura en el Estado, esté condicionado a que se garantice el suministro de agua potable y las instalaciones para el tratamiento de aguas residuales	<b>12</b>
13.- Aplicación de diseño bioclimático (orientación solar, ventilación natural y uso de materiales de la región) en el desarrollo urbano, particularmente en espacios escolares y edificaciones públicas	<b>13</b>

14.- Definir los sitios para centros de transferencia y/o acopio para el manejo de residuos sólidos domiciliarios	<b>14</b>
15.- Incorporar en los desarrollos habitaciones, mayores de 10 viviendas, sistemas de captación de agua pluvial (de lluvia), mediante pozos de Normatividad	<b>15</b>
16.- Se deberán desarrollar sistemas para la separación de aguas residuales y pluviales, así como el manejo, reciclado y tratamiento de residuos sólidos	<b>16</b>
17.- Promover proyectos ecológicos de asentamientos populares productivos, con áreas verdes y espacios comunitarios	<b>17</b>
18.- En los estacionamientos al aire libre de centros comerciales y de cualquier otro servicio o equipamiento, se utilizarán materiales permeables (adocreto, adopasto, adoquín, empedrado, entre otros); se evitará el asfalto, cemento y demás materiales impermeables y se dejarán espacios para áreas verdes, sembrando árboles en el perímetro y cuando menos un árbol por cada cuatro cojones de estacionamiento	<b>18</b>
19.- En estacionamientos techados, en edificios y multifamiliares y estructuras semejantes, se captará y conducirá el agua pluvial hacia pozos de absorción	<b>19</b>
20.- Todo proyecto arquitectónico, tanto comercial como de servicios deberá contar con sistemas de ahorro de agua y energía eléctrica	<b>20</b>
21.- Las vialidades contarán con vegetación arbolada en las zonas de derecho de vía, camellones y banquetas. Las especies deberán ser acordes a los diferentes tipos de vialidades, para evitar cualquier tipo de riesgo, desde pérdida de visibilidad, hasta deterioro en las construcciones y banquetas, incluyendo la caída de ramas o derribo de árboles, con raíces superficiales, por efecto del viento.	<b>21</b>
22.- En el desarrollo urbano se promoverá el establecimiento de superficies que permitan la filtración del agua de lluvia al subsuelo (en vialidades, estacionamientos, parques, patios, entre otros).	<b>22</b>
23.- Se promoverá en los derechos de vías férreas, dentro de las zonas urbanas, que se cuente con setos p vegetación similar, que ayude a evitar el tránsito peatonal, mejorar la imagen urbana y preservar el medio ambiente.	<b>23</b>
24.- En todo proyecto de construcción se deberá dejar, por lo menos, un 12% de área jardinada	<b>24</b>
25.- Evitar el desarrollo urbano en las inmediaciones a los cinco distritos de riego agrícola (033 Estado de México, 044 Jilotepec, 073 La concepción, 088 Chiconautla y 096 Arroyo Zarco), en suelos de alta productividad	<b>25</b>
26.- Desarrollar instrumentos financieros en apoyo a quienes observen las acciones previstas en los criterios del 15 al 20	<b>26</b>
27.- Es necesario considerar en el desarrollo de infraestructura, las obras de ingeniería para evitar siniestros en las zonas de inundación	<b>27</b>
28.- En los casos de asentamientos humanos que se encuentren en el interior de las áreas de alta productividad agrícola, se recomienda el control de su crecimiento y expansión	<b>28</b>

Los criterios compatibles con el proyecto son los siguientes:

- 1
- 4

El proyecto fomenta la consolidación urbana de los centros de población existentes, respetando su contexto ambiental de acuerdo con lo dispuesto en la normatividad. La estación de carburación no cuenta con el 12% de área ajardinada acorde a lo establecido en la Norma **NTEA-015-SMA-DS-2012** que establece las condiciones de protección, conservación, fomento y creación de áreas arboladas, por lo que se deberán llevar a cabo obras de reforestación hasta alcanzar el 12% establecido por la norma, en el lugar donde indique la autoridad competente. La estación de carburación deberá priorizar el cumplimiento de la **NOM-002-SEMARNAT-1996**, con la finalidad de consolidar la calidad del agua en la gestión integral del recurso hídrico.



**PL-04** – Modelo de Ordenamiento Ecológico Estado de México

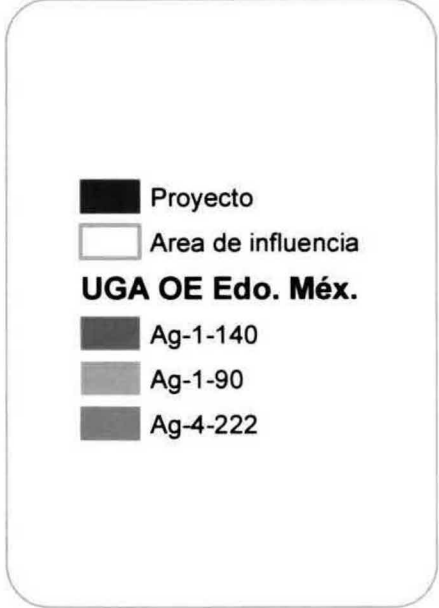

**ESTACION DE CARBURACIÓN**  
**Municipio de Chimalhuacán**  
**Estado de México**

**IPIA-PL-04-MODELO DE ORDENAMIENTO ECOLÓGICO ESTADO DE MÉXICO**

Source: Esri, DigitalGlobe, GeoEye, Earthstar Geographics, CNES/Airbus DS, USDA, USGS, AEX, Getmapping, Aerogrid, IGN, IGP, swisstopo, and the GIS User Community

---

### III.6.2. ÁREAS NATURALES PROTEGIDAS



El proyecto **no se encuentra dentro de un área natural protegida Federal, Estatal o Municipal.** La más cercana corresponde Parque Estatal "Ing. Gerardo Cruickshank García" que se ubica a 2.1 km al norte del proyecto.



**PL-05** – Plano de Áreas Naturales Protegidas

502000

504000

506000

508000

Ing. Gerardo Cruickshank García

2150000

2150000

2148000

2148000

502000

504000

506000

508000



- Proyecto
- Area de influencia
- ANP Estatal

Escala  
 1:20,000  
 UTM ITRF92  
 Zona 14N

**ESTACION DE CARBURACIÓN**  
**Municipio de Chimalhuacán**  
**Estado de México**

**IPIA-PL-05-AREAS**  
**NATURALES PROTEGIDAS**

Source: Esri, DigitalGlobe, GeoEye, Earthstar Geographics, CNES/Airbus DS, USDA, USGS, AEX, Getmapping, Aerogrid, IGN, IGP, swisstopo, and the GIS User Community

## III.6.3. ZONAS DE ATENCIÓN PRIORITARIA

Tipo	¿Se encuentra dentro? Si/No	Nombre	Distancia desde el proyecto
Región Prioritaria Terrestre	NO	---	---
Región prioritaria hidrológica	SI	No. 68 "Remanentes del complejo lacustre de la Cuenca de México"	---
Sitios RAMSAR	NO	---	---
Áreas de Importancia para la Conservación de las Aves (AICAS)	NO	Lago de Texcoco	587 metros al noroeste

A continuación se muestran las características de la Región Hidrológica Prioritaria 68 "Remanentes del complejo lacustre de la Cuenca de México".

Estado(s): D.F. y Edo. de México      **Extensión:** 2 019.92 km<sup>2</sup>

**Polígono:**            Latitud 19°54'00" - 19°04'48" N  
                                 Longitud 99°08'24" - 98°45'36" W

#### Recursos hídricos principales

**Lénticos:** canales y lagos relictos de Xochimilco y Chalco, lagos de Texcoco y Zumpango, Ciénega de Tláhuac, vasos reguladores y de recreación.

**Lóticos:** ríos Magdalena, San Buenaventura, San Gregorio, Santiago, Texcoco y Ameca, arroyo San Borja. Aguas subterráneas del sistema acuífero del Valle de México.

**Limnología básica:** gasto del acuífero de 45 m<sup>3</sup>/s (1996).

**Geología/Edafología:** los suelos en la cuenca del Valle de México son ricos en materia orgánica y nutrientes tipo Feozem.

**Características varias:** clima templado subhúmedo y semiseco templado con lluvias en verano. Temperatura media anual 2-12 °C. Precipitación total anual 1 200-2 000 mm.

Principales poblados: zona metropolitana Cd. De México, Zumpango de Ocampo, Texcoco de Mora, Xochimilco, Tláhuac, Cd. Netzahualcoyotl, Chalco. Esta región está delimitada al Sur: Xochimilco, Tláhuac, Chalco. Este: Texcoco y Chiconautla. Oeste: Cd. de México. Norte: Coyotepec, Tizayuca, Los Reyes

Actividad económica principal: 45% de la industria nacional y agricultura intensiva

Indicadores de calidad de agua: ND

**Biodiversidad:** hay lagos, presas, ríos y arroyos (muy alterados, en proceso de desaparición o remanentes). Vegetación acuática: *Potamogeton* spp, *Myriophyllum* spp, *Utricularia* spp, *Isoetes* spp. Fauna característica: de insectos *Nymphoides fallax*, coleópteros y dípteros (Hydrophilidae, Chironomidae, Sifidae, Ephydriidae); de crustáceos, existen nuevos registros para cladóceros y copépodos así como un nuevo género de cladóceros para esta cuenca; de peces *Chirostoma humboldtianum*, *Girardinichthys multiradiatus*, *G. viviparus*; de anfibios *Ambystoma altamirani*, *A. mexicanum*, *A. rivularis*, *A. velasco* (posible extinción) y *Rana tlaloci* (posible extinción). En el lago de Texcoco la diversidad de aves registradas es de 134, de las cuales 74 son de ambientes acuáticos. Las aves que se reproducen son las garcetas *Anas acuta*, *A. americana*, de color café *Anas cyanoptera*, las garcetas de alas azules *Anas discors*, el pato mexicano *Anas platyrhynchos? diazi*, *Asio flammeus*, *Buteo jamaicensis*, *Calidris bairdii*, *C. minutilla*, *Circus cyaneus*, *Falco peregrinus*, el pato tepallate *Oxyura jamaicensis*, *Parabuteo unicinctus*, *Phalaropus tricolor*. La Ciénega de Tláhuac las aves características son *Agelaius phoeniceus*, *Anas acuta*, *A. americana*, *A. clypeata*, *A. cyanoptera*, *A. discors*, *Bubulcus ibis*, *Calidris bairdii*, *Egretta alba*, *E. tricolor*, *E. thula*, *Limnodromus scolopaceus*, *Oxyura jamaicensis*, *Plegadis chihi*. Endemismos de las plantas *Nymphaea gracilis* y *Salix bonplandiana*; sin embargo en la actualidad el endemismo es bajo debido a la fuerte alteración de los ecosistemas. La mayoría de estas especies se encuentran amenazadas por pérdida de hábitat, introducción de especies exóticas, sobreexplotación de los recursos hídricos y contaminación por materia orgánica e industrial.

**Aspectos económicos:** pesquería del crustáceo *Cambarellus (Cambarellus) montezumae*, charales, acociles y carpas; agricultura intensiva e industria. Abasto de agua a la Cd. de México.

#### **Problemática:**

- Modificación del entorno: deforestación, denudación y erosión de suelos, desecación de lagos, pérdida de hábitats terrestres y acuáticos, sobreexplotación y agotamiento de acuíferos y cambios en el patrón hidrológico. Crecimiento urbano sin planificación.

- Contaminación: por influencia de la zona urbana-industrial: metales pesados, nitratos y materia orgánica. Hay 5 sitios de confinamiento de desechos sólidos y sitios clandestinos. Entre 50 y 55 m<sup>3</sup>/s de aguas residuales domésticas e industriales son exportadas sin tratamiento fuera de la cuenca. Los ríos Tula, Moctezuma y Pánuco reciben aguas residuales y urbanas altamente contaminadas. También existe contaminación por fertilizantes, biocidas, bacterias coliformes totales y coliformes fecales.

- Uso de recursos: especies terrestres y acuáticas amenazadas. Especies introducidas de carpa común *Cyprinus carpio*, charal prieto *Chirostoma attenuatum*, tilapias azul *Oreochromis aureus* y negra *O. mossambicus*, espada de Valles *Xiphophorus variatus*. Se extraen aproximadamente 45 m<sup>3</sup>/s del sistema acuífero del Valle de México causando hundimientos del terreno. Para complementar el abasto se extrae y bombea agua de los ríos Lerma y Cutzmalá, afectando cuencas externas.

**Conservación:** gran parte de los endemismos han desaparecido, así que se recomienda censar y conservar a los que aún existen. Hay conocimiento de los cuerpos de agua superficiales; el aspecto de aguas subterráneas requiere de mayores estudios en cuanto a su funcionamiento y en cuanto a las extracciones de acuíferos se hacen a pesar de las consecuencias. Existe información gubernamental no disponible para el público. Los sistemas naturales están desarticulados aunque quedan microambientes relictos y en algunos vasos reguladores se conservan especies de aves migratorias.

**Grupos e instituciones:** Instituto de Ciencias del Mar y Limnología, Instituto de Biología, Instituto de Ecología, Instituto de Ingeniería, Fac. Ciencias, Instituto de Geofísica, UNAM; Universidad Autónoma Metropolitana - Iztapalapa y Xochimilco; Comisión Nacional del Agua, Lab. San Bernabé, SEMARNAP; Departamento del Distrito Federal, Lab. Central de la DGCOH; Instituto Politécnico Nacional.

El crecimiento urbano no planificado ha llevado a la degradación de los recursos naturales en la zona, efecto que ha generado la desaparición de endemismos, tanto florísticos como faunísticos. Los acuíferos se encuentran abatidos y contaminados por las actividades productivas de la zona, así como existe el fenómeno de exportación de aguas residuales fuera de la cuenca. La estación de carburación cuenta con conexión a los sistemas de agua potable y drenaje municipal, por lo que deberá cumplir con los parámetros establecidos en la **NOM-002-SEMARNAT-1996**.



**PL-06** – Regiones Prioritarias y otros

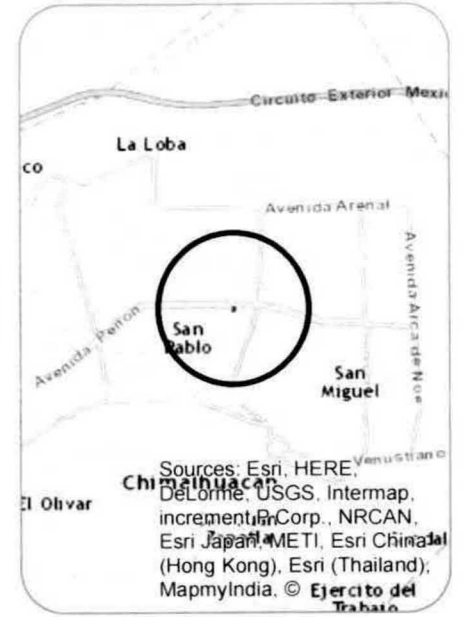
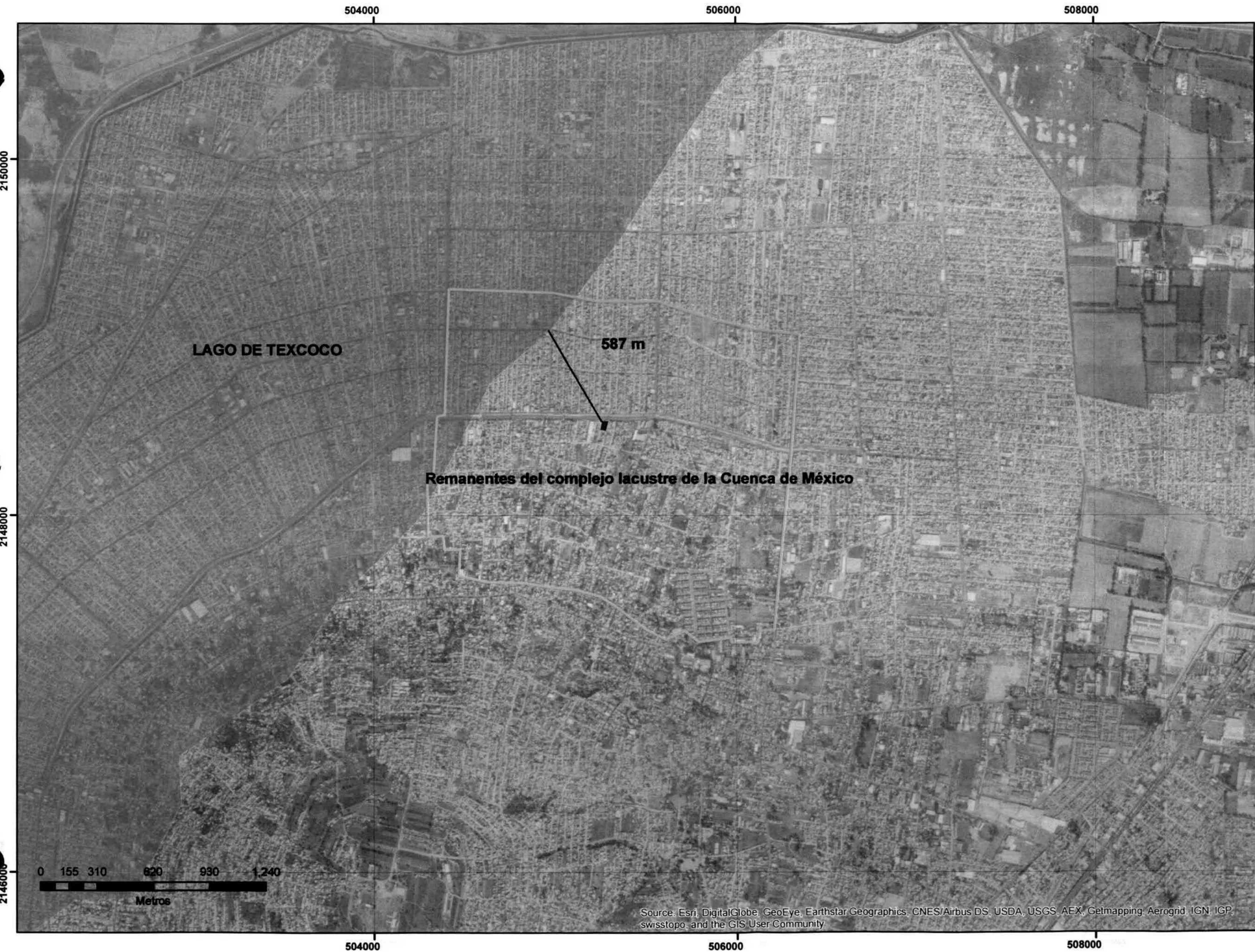

**ESTACION DE CARBURACIÓN**  
**Municipio de Chimalhuacán**  
**Estado de México**

**IPIA-PL-06-REGIONES**  
**PRIORITARIAS Y OTROS**

### III.7. CONDICIONES ADICIONALES

No se tienen condiciones adicionales a los mencionados, por lo tanto, las medidas de mitigación son las indicadas en el apartado III.5.2.2.

### III.8.- CONCLUSIONES

Se trata de una estación de carburación operativa que se ubica en la esquina entre la Av. del Peñon y las calles Tecatl 4 y 5 en el Municipio de Chimalhuacán, Estado de México, el cual es parte de la zona metropolitana del Valle de México, la cual se caracteriza por graves problemáticas ambientales relacionadas con el agua y el aire, derivadas del desmedido crecimiento poblacional y mal manejo de los recursos naturales.

A los alrededores del proyecto existen abundantes viviendas y comercios. El paisaje de la zona es urbano y es de calidad media debido al mal estado de algunas de las construcciones aledañas al proyecto.

La vegetación natural de la zona es prácticamente inexistente ya que la mayoría de la superficie del suelo ha sido recubierta con materiales aptos para el desarrollo de asentamientos humanos, por lo que la fauna que alguna vez estuvo ligada a esta fue desplazada a zonas menos perturbadas; la vegetación observable corresponde a arbolados urbanos en banquetas y camellones.

La estación de carburación no cuenta con el 12% de área ajardinada acorde a lo establecido en la Norma **NTEA-015-SMA-DS-2012** que establece las condiciones de protección, conservación, fomento y creación de áreas arboladas, por lo que se deberán llevar a cabo obras de reforestación hasta alcanzar el 12% establecido por la norma, en el lugar donde indique la autoridad competente.

El proyecto cuenta con conexión a los sistemas de agua potable y drenaje municipal, y la descarga de aguas residuales es dirigida a una fosa séptica para su posterior canalización al drenaje, por lo que se deberá cumplir con los parámetros establecidos en la **NOM-002-SEMARNAT-1996**, con la finalidad de no contribuir al problemática del agua en la región.

Los factores que se ven afectados principalmente son los relacionados con el uso del suelo, aire y agua y en menor medida los de flora y fauna, esto derivado de la ocupación actual del área a que se refiere.

Se considera que los asentamientos humanos tenderán al crecimiento por los pronósticos de aumento de población en el área, justificando la demanda de gas L.P.

El Promoviente consciente del contexto ambiental, deberá integrar al diseño del proyecto las medidas ya mencionadas que permitan la disminución de impactos negativos, sobre todo a los factores agua y aire, por otra parte implementará tecnologías normadas que disminuyen los riesgos al ambiente.

Por todo lo anterior, se realiza el presente estudio, sujeto a las disposiciones, observaciones, recomendaciones y condicionamientos que señalen las autoridades Ambientales

\*\*\*\*\* FDD \*\*\*\*\*

Interno  
Control de revisiones:

Revisión	Fecha de revisión	Cambios
00	29/08/2016	Emisión del documento
01	07/09/2016	Modificación a Cap 3 en base a la Guía Base
02	04/01/2017	Ajuste a los nuevos lineamientos de la NOM-005-ASEA-2016 y la NOM-EM-002-ASEA