

MARZO 2017

INFORME PREVENTIVO

**SERVICIO FIGUE PESQUERIA S.A.
DE C.V.**

**Carretera Pesquería-Santa María
km. 206, Ejido La Victoria,
municipio de Pesquería en el
estado de Nuevo León.**

MGP
INGENIERÍA

ENERGAS, S.A. DE C.V.

ÍNDICE

I.	DATOS GENERALES DEL PROYECTO, DEL PROMOVENTE Y DEL RESPONSABLE DEL ESTUDIO	4
I.1	Proyecto	4
I.1.1	Ubicación del proyecto	4
I.1.2	Superficie total de predio y del proyecto	4
I.1.3	Inversión requerida.....	5
I.1.4	Número de empleos directos e indirectos generados por el desarrollo del proyecto	8
I.1.5	Duración total de Proyecto (incluye todas las etapas o anualidades) ó parcial (desglosada por etapas, preparación del sitio, construcción y operación)	8
I.2	Promovente.....	9
I.2.1	Registro Federal de Contribuyentes de la empresa promovente.....	9
I.2.2	Nombre y cargo del representante legal.....	9
I.2.3	Dirección del promovente para recibir u oír notificaciones.....	9
I.3	Responsable del Informe Preventivo.....	9
II.	REFERENCIAS, SEGÚN CORRESPONDA, AL O LOS SUPUESTOS DEL ARTÍCULO 31 DE LA LEY GENERAL DEL EQUILIBRIO ECOLÓGICO Y LA PROTECCIÓN AL AMBIENTE	10
II.1	Existan normas oficiales mexicanas u otras disposiciones que regulen las emisiones, las descargas o el aprovechamiento de recursos naturales y, en general, todos los impactos ambientales relevantes que puedan producir	10
II.2	Las obras y/o actividades estén expresamente previstas por un plan parcial de desarrollo urbano o de ordenamiento ecológico que haya sido evaluado por esta Secretaría	16
II.3	Si la obra o actividad está prevista en un parque industrial que haya sido evaluado por esta Secretaría	24
III.	ASPECTOS TÉCNICOS Y AMBIENTALES.....	28
III.1	Descripción general de la obra o actividad proyectada.....	28
III.1.1	Localización del proyecto	28
III.1.2	Dimensiones del proyecto.....	30
III.1.3	Características del proyecto.....	32
III.1.4	Uso actual del suelo en el sitio del proyecto.....	41
III.1.5	Programa general de trabajo.....	42
III.1.6	Programa de abandono del sitio	44
III.2	Identificación de las sustancias o productos que van a emplearse y que podrían provocar un impacto al ambiente, así como sus características físicas y químicas.....	45
III.3	Identificación y estimación de las emisiones, descargas y residuos cuya generación se prevea,	

ENERGAS

Ejercito Republicano No. 139 3er piso 302 Col. Carretas Querétaro, Qro. C.P. 76050

Depto. Evaluación de Impacto Social e Informe Preventivo

Correo: jocelyndominguez@energassgro.org /Celular: (044) 3411029376

así como medidas de control que se pretendan llevar a cabo 46

III.4 Descripción del ambiente y, en su caso, la identificación de otras fuentes de emisión de contaminantes existentes en el área de influencia del proyecto 56

 III.4.1 Aspectos Abióticos..... 56

 III.4.2 Aspectos bióticos..... 61

III.5. Identificación de los impactos ambientales significativos o relevantes y determinación de las acciones y medidas para su prevención y mitigación 61

 III.5.1 Metodología para identificar y evaluar los impactos ambientales..... 62

III.6. Medidas Preventivas y de Mitigación de los Impactos Ambientales 72

III.6.1 Descripción de la medida o programa de medidas de mitigación o correctivas por componente ambiental..... 72

III.6. 2 Planos de localización del área en la que se pretende realizar el proyecto 74

III.7. Condiciones adicionales 74

ENERGAS

Ejercito Republicano No. 139 3er piso 302 Col. Carretas Querétaro, Qro. C.P. 76050
Depto. Evaluación de Impacto Social e Informe Preventivo
Correo: jocelyndominguez@energasmqro.org /Celular: (044) 3411029376



I. DATOS GENERALES DEL PROYECTO, DEL PROMOVENTE Y DEL RESPONSABLE DEL ESTUDIO.

I.1 Nombre del Proyecto

“Construcción, Operación y Mantenimiento de estación de SERVICIO FIGUE PESQUERÍA S.A. DE C. V”

I.1.1 Ubicación del proyecto

Carretera Pesquería-Santa María km. 206, Ejido La Victoria, municipio de Pesquería en el estado de Nuevo León.

Las coordenadas UTM de referencia son las que se indica en la **Tabla 1**.

Tabla 1. Cuadro de construcción

VÉRTICE	COORDENADA E	COORDENADA N
1	400520.18 m E	2849768.17 m N
2	400594.78 m E	2849736.81 m N
3	400613.26 m E	2849804.72 m N
4	400540.59 m E	2849822.78 m N

GRADOS, MINUTOS, SEGUNDOS
25°45'45.82"N, 99°59'29.62"O
5,000 m²

I.1.3 Superficie total de predio y del proyecto.

La superficie de ocupación de la obra es del orden de los **5,000 m²**; con un área de construcción 815 m² representando el **16.3%** del polígono total.

El proyecto considera las áreas que de indican en la tabla siguiente.

ENERGAS

Ejercito Republicano No. 139 3er piso 302 Col. Carretas Querétaro, Qro. C.P. 76050

Depto. Evaluación de Impacto Social e Informe Preventivo

Correo: jocelyndominguez@energasmro.org /Celular: (044) 3411029376

Tabla 2 Cuadro de áreas

DESCRIPCIÓN DEL ÁREA	M ²	%
ÁREA TOTAL DEL PREDIO	5,000	100
TANQUES DE ALMACENAMIENTO	108.90	2.17
ÁREA DE DISPENSARIOS	100.8	2
ESTACIONAMIENTO	364.8	7.2
TIENDA DE CONVENIENCIA	150.45	3
ÁREA DE DISPENSARIOS MÁSTER / SÁTELITE	99.96	1.99
LOCALES COMERCIALES	170	3.4
WC EMPLEADOS	15.90	0.31
CUARTO DE MÁQUINAS	8.17	0.16
CUARTO DE CONTROL	5.74	0.11
CUARTO DE LIMPIOS	7.48	0.14
FACTURACIÓN / CUARTO DE CORTES	20	0.4
WC PÚBLICOS	33.6	0.67
ÁREA DE GRAVA	142.90	2.85
ÁREA VERDE	400	8
ÁREA DE CIRCULACIÓN	3,371.3	67.6

I.1.4 Inversión requerida

Para la etapa de Operación y Mantenimiento de la Estacion "SERVICIO FIGUE PESQUERÍA S.A. DE C. V.", se estimó una inversión del orden de los \$26,983,000.36 MN; destinándose cerca del 7% para las medidas de prevención, mitigación y control necesario.

ENERGAS

Ejercito Republicano No. 139 3er piso 302 Col. Carretas Querétaro, Qro. C.P. 76050

Depto. Evaluación de Impacto Social e Informe Preventivo

Correo: jocelyndominguez@energassgro.org /Celular: (044) 3411029376

Figura 1. Ubicación general del Proyecto.



Proyecto:

INFORME PREVENTIVO
"SERVICIO FIGUE
PESQUERÍA S.A. DE C. V"



Fecha:

03 de marzo del 2017.

Elaborado por:

Ing. Alejandra Jocelyn Larios
Dominguez

Fuente:

(Google Earth, 2017)



ENERGAS

Ejercito Republicano No. 139 3er piso 302 Col. Carretas Querétaro, Qro. C.P. 76050

Depto. Evaluación de Impacto Social e Informe Preventivo

Correo: jocelyndominguez@energass.com.mx / Celular: (044) 3411029376



Figura 2. Superficie total del predio y del Proyecto.



Proyecto:
INFORME PREVENTIVO
"SERVICIO FIGUE
PESQUERÍA S.A. DE C. V."



Fecha:
03 de marzo del 2017.

Elaborado por:
Ing. Alejandra Jocelyn Larios
Dominguez

Fuente:
(Google Earth, 2017)



ENERGAS

Ejercito Republicano No. 139 3er piso 302 Col. Carretas Querétaro, Qro. C.P. 76050

Depto. Evaluación de Impacto Social e Informe Preventivo

Correo: jocelyndominguez@energass.com.mx / Celular: (044) 3411029376

Figura 5. COLINDANCIAS

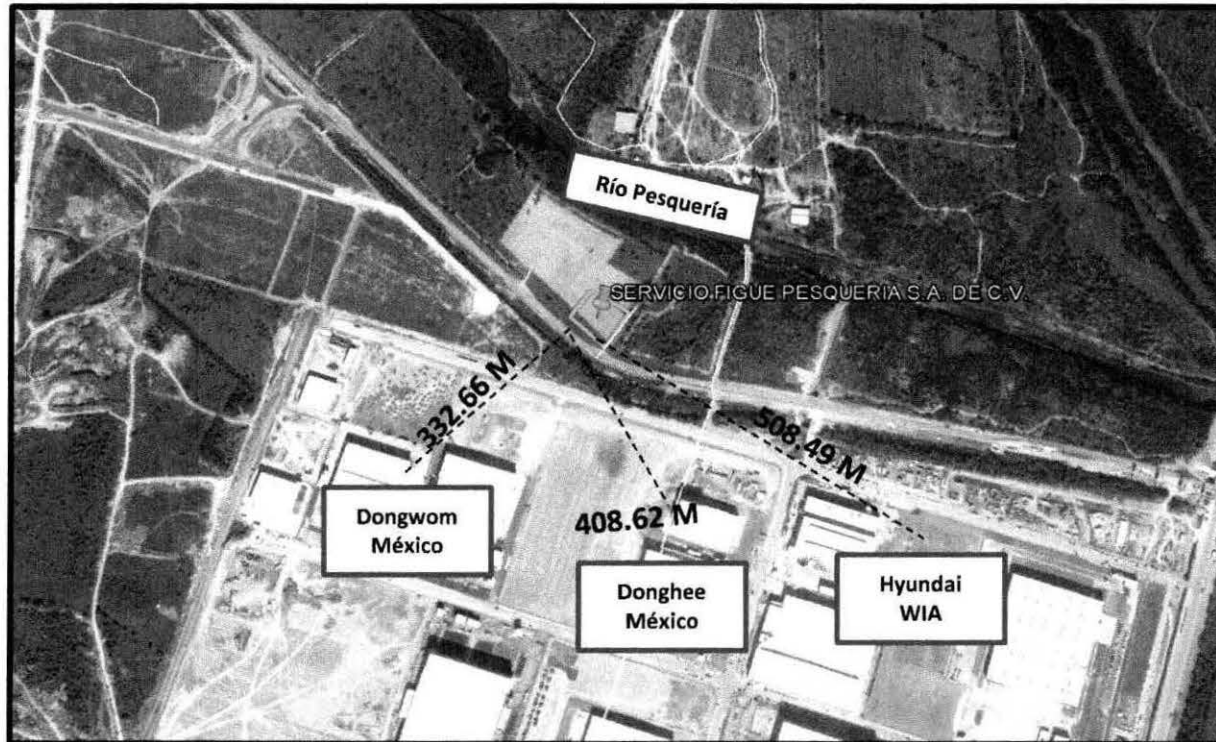

Proyecto:
INFORME PREVENTIVO
SERVICIO FIGUE
PESQUERÍA S.A. DE C. V."



Fecha:
03 de marzo del 2017.

Elaborado por:
Ing. Alejandra Jocelyn Larios
Dominguez

Fuente:
(SIGEIA, 2017)

ENERGAS

Ejercito Republicano No. 139 3er piso 302 Col. Carretas Querétaro, Qro. C.P. 76050

Depto. Evaluación de Impacto Social e Informe Preventivo

Correo: jocelyndominguez@energasmexico.org / Celular: (044) 341-1929376



I.1.5 Número de empleos directos e indirectos generados por el desarrollo del proyecto

El número de empleos que se estima generará el desarrollo del proyecto son los que se presentan a continuación.

Tabla 3 No. de empleos generados por el desarrollo del proyecto

Etapa del proyecto	No. De empleos directos	No. De empleos indirectos
Preparación del sitio	10	20
Construcción	12	15
Operación y mantenimiento	19	20

Los empleos a generar serán especializados como los no especializados.

I.1.6 Duración total de Proyecto (incluye todas las etapas o anualidades) ó parcial (desglosada por etapas, preparación del sitio, construcción y operación).

El presente proyecto consideró en la etapa de preparación del sitio una duración aproximada de un mes, en la de construcción 5 meses y por último la etapa de operación y mantenimiento; por lo que se contempla una operación de al menos 50 años y posteriormente la etapa de abandono del sitio.

Tabla 4 Duración total del proyecto

ACTIVIDAD	MES 1	MES 2	MES 3	MES 4	MES 5	MES 6	MES 7	MES 8	MES 9	MES 10	MES 11	50 AÑOS
Preparación del sitio												
Construcción												
Operación y mantenimiento												
Abandono del sitio												

En caso de cierre de las instalaciones se ejecutarán actividades para el abandono del sitio; contemplándose entre ellas: la purga de tanques y tuberías, realización de sondeos para determinar la presencia o ausencia de contaminación o infiltración de hidrocarburos/aceites en el terreno; y en caso de presentar evidencia de ello, se procederá a realizar la limpieza necesaria; para finalmente buscar que el predio sea reincorporado y aprovechado a las necesidades de ese momento; por lo que se estima que dicha etapa sea ejecutada en un periodo de 9-12 meses.

ENERGAS

Ejercito Republicano No. 139 3er piso 302 Col. Carretas Querétaro, Qro. C.P. 76050
 Depto. Evaluación de Impacto Social e Informe Preventivo
 Correo: jocelyndominguez@energassqro.org /Celular: (044) 3411029376

I.2 Promovente

SERVICIO FIGUE PESQUERÍA S.A. DE C. V.”

I.2.1 Registro Federal de Contribuyentes de la empresa promotente

R.F.C. SFP160520U16

Se adjunta al presente, documentación legal del promovente.

I.2.2. Nombre y cargo del representante legal

Rafael Gonzalez Diaz

Representante legal

Ello cotejado de acuerdo a la escritura pública número 3224.

I.2.3 Dirección del promovente para recibir u oír notificaciones

[Redacted address information]

Domicilio, teléfono y correo electrónico del representante legal, artículo 113 fracción I de la LFTAIP y artículo 116 primer párrafo de la LGTAIP.

I.3. Responsable del Informe Preventivo

Lic. en Ingeniería Ambiental **Alejandra Jocelyn Larios Dominguez**

Cédula Profesional **9527147**

Se adjunta al presente, documentación legal del responsable de la elaboración del IP.

ENERGAS

Ejercito Republicano No. 139 3er piso 302 Col. Carretas Querétaro, Qro. C.P. 76050

Depto. Evaluación de Impacto Social e Informe Preventivo

Correo: jocelyndominguez@energasmro.org /Celular: (044) 3411029376

II. REFERENCIAS, SEGÚN CORRESPONDA, AL O LOS SUPUESTOS DEL ARTÍCULO 31 DE LA LEY GENERAL DEL EQUILIBRIO ECOLÓGICO Y LA PROTECCIÓN AL AMBIENTE

De acuerdo a lo establecido en los Artículos 1 y 95 de la Ley de Hidrocarburos; 1, 2, 5 fracción XVII de la Ley de la Agencia Nacional de Seguridad Industrial y Protección al Medio Ambiente, 4° fracción V, 14 fracción V inciso e) 17,18 y 37 fracción VI de su reglamento; 28 fracción II y 31 de la Ley General del Equilibrio Ecológico y la Protección al Ambiente, 5 Inciso D) fracción IX y 29 de su Reglamento en material de Evaluación de Impacto Ambiental; el proyecto en cuestión, al tratarse de una estación de servicio, refiere a los supuestos del numeral II.1 de la guía para la presentación del informe preventivo “Existencia de Normas Oficiales Mexicanas u otras disposiciones que regulen las emisiones, la descargas o el aprovechamiento de los recursos naturales y, en general todos los impactos ambientales relevantes que puedan producir”; razón por lo que solo se describe el numeral antes mencionado.

II.1 Existan normas oficiales mexicanas u otras disposiciones que regulen las emisiones, las descargas o el aprovechamiento de recursos naturales y, en general, todos los impactos ambientales relevantes que puedan producir

La construcción, operación y mantenimiento de la Estación de SERVICIO FIGUE PESQUERÍA S.A. DE C. V.” se vincula de manera directa con la Norma Oficial Mexicana de Emergencia NOM-EM- 001-ASEA-2015, Diseño, construcción, mantenimiento y operación de estaciones de servicio de fin específico y de estaciones asociadas a la actividad de Expendio en su modalidad de Estación de Servicio para Autoconsumo, para diésel y gasolina y NOM-005-ASEA-2016 Diseño, construcción, operación y mantenimiento de Estaciones de Servicio para almacenamiento y expendio de diesel y gasolinas.

El proyecto en cuestión, se vincula específicamente con los títulos de Diseño y Construcción de la NOM-EM-001-ASEA-2015, y con los numerales 7 Operación y 8 Mantenimiento de la NOM-005-ASEA-2016, tal y como se enuncia a continuación.

Diseño y Construcción

El diseño y construcción de la estación de SERVICIO FIGUE PESQUERÍA S.A. DE C. V” se realiza en base a las especificaciones que marca la NOM-EM-001-ASEA-2015. Indicados en los títulos de Diseño y Construcción.

Operación

La Operación de la estación de servicio estará dada por lo dispuesto en la NOM-005-ASEA-2016 Diseño, construcción, operación y mantenimiento de Estaciones de Servicio para almacenamiento y expendio de diésel y gasolinas

ENERGAS

Ejercito Republicano No. 139 3er piso 302 Col. Carretas Querétaro, Qro. C.P. 76050
Depto. Evaluación de Impacto Social e Informe Preventivo
Correo: jocelyndominguez@energassgro.org /Celular: (044) 3411029376

7.1 Disposiciones Operativas:

Para efectos de control y verificación de las actividades de operación, debe contar con uno o varios libros de bitácoras foliadas, se permite el uso de aplicaciones (software) de base(s) de datos electrónica(s), para el registro de las incidencias y actividades de operación, entre otros de: recepción y descarga de productos, limpiezas programadas o no programadas, desviaciones en el balance de producto, Incidentes e inspecciones de operación.

El encargado de la Estación de Servicio es responsable de la operación de despacho de los combustibles, a través de los despachadores.

El Regulado debe desarrollar su(s) procedimiento(s) de operación, y debe incluir al menos los siguientes:

a. Procedimiento para la recepción de Auto-tanque y descarga de productos inflamables y combustibles a tanque de almacenamiento.

b. Procedimiento de suministro de productos inflamables y combustibles a vehículos

7.2. Disposiciones de Seguridad.

7.2.1. Disposiciones administrativas.

7.2.2. Análisis de Riesgos.

La Estación de Servicio debe contar con un Análisis de Riesgos elaborado por una persona moral con reconocimiento nacional o internacional, para las etapas en las que se solicita en la Norma, de conformidad con la regulación que emita la Agencia.

7.2.3. Incidentes y/o Accidentes.

El Regulado debe informar a la Agencia de incidentes y/o accidentes que impliquen un daño a las personas, a los equipos, a los materiales y/o al medio ambiente, de conformidad con las Disposiciones Administrativas de Carácter General que emita la Agencia.

7.2.4. Procedimientos.

El Regulado debe desarrollar su(s) procedimiento(s) internos de seguridad, y debe incluir al menos los siguientes:

a. Preparación y respuesta para las emergencias (Fuga, derrame, incendio, explosión).

b. Investigación de Accidentes e Incidentes.

c. Etiquetado, bloqueo y candado para interrupción de líneas eléctricas.

d. Etiquetado, bloqueo y candado para interrupción de líneas con productos.

e. Trabajos Peligrosos con fuentes que generen ignición (soldaduras, chispas y/o flama abierta).

f. Trabajos en alturas con escaleras o plataformas superiores a 1.5 m.

g. Trabajos en áreas confinadas.

8. Mantenimiento

La Estación de Servicio debe contar con un programa de mantenimiento para conservar en condiciones óptimas de seguridad y operación los elementos constructivos, equipos e instalaciones.

ENERGAS

Ejercito Republicano No. 139 3er piso 302 Col. Carretas Querétaro, Qro. C.P. 76050

Depto. Evaluación de Impacto Social e Informe Preventivo

Correo: jocelyndominguez@energassqro.org /Celular: (044) 3411029376

El regulado debe desarrollar su(s) procedimiento(s) de mantenimiento de conformidad con lo establecido en la presente Norma (NOM-005-ASEA-2016).

El mantenimiento debe ser de carácter preventivo y correctivo, a efecto de identificar y corregir situaciones que pudieran generar riesgos e interrupciones repentinas en la operación de equipos e instalaciones, así como para reparar o sustituir equipos o instalaciones que estén dañadas o que no funcionen. Se debe elaborar un programa mensual de detección de fugas y derrames tomando como base la información del sistema de control de inventarios para detectar situaciones de riesgo en la Seguridad Operativa y la protección al ambiente.

El programa de mantenimiento debe elaborarse conforme lo prevean los manuales de mantenimiento de cada equipo, o en su caso, conforme a las indicaciones de los fabricantes, proveedores de materiales y constructores.

En este programa se debe establecer la periodicidad de las actividades que se llevarán a cabo en un año calendario.

8.1. Aplicación del programa de mantenimiento.

El programa de mantenimiento debe aplicarse a todos los elementos y sistemas de la Estación de Servicio indicados en esta Norma.

8.2. Procedimientos en el programa de mantenimiento.

El programa de mantenimiento de los sistemas debe contar con los procedimientos enfocados a:

- a. Verificar el funcionamiento seguro de los equipos relacionados con la operación;*
- b. Asegurar que los materiales y refacciones que se usan en los equipos cumplen con las especificaciones requeridas.*
- c. Testificar que se lleven a cabo las revisiones y pruebas periódicas a los equipos.*
- d. Realizar el mantenimiento con base en las recomendaciones del fabricante y el procedimiento de la empresa.*
- e. Revisar el cumplimiento de las acciones.*
- f. Revisar los equipos nuevos y de reemplazo, para el cumplimiento con los requerimientos de diseño donde estarán instalados.*
- g. Definir los criterios o límites de aceptación; la frecuencia de las revisiones y pruebas, conforme a las recomendaciones del fabricante; las buenas prácticas de ingeniería; los requerimientos regulatorios y las políticas del Regulado, entre otros.*

Por seguridad y para evitar riesgos, las actividades de mantenimiento deben ser realizadas cumpliendo las medidas de seguridad descritas en el punto 8.4 de esta Norma, y se utilizarán herramientas, equipos de seguridad y refacciones que garanticen los trabajos de mantenimiento. Todo trabajo de mantenimiento debe quedar documentado en la(s) bitácora(s) y registrado en los expedientes correspondientes.

8.3 Bitácora.

Para efectos de control y verificación de las actividades de mantenimiento la Estación de Servicio debe contar con uno o varios libros de bitácoras foliadas, para el registro de lo siguiente: mantenimiento preventivo y correctivo de edificaciones, elementos constructivos, equipos, sistemas e instalaciones de la Estación de Servicio, pruebas de hermeticidad, incidentes e inspecciones de mantenimiento, entre otros.

ENERGAS

Ejército Republicano No. 139 3er piso 302 Col. Carretas Querétaro, Qro. C.P. 76050

Depto. Evaluación de Impacto Social e Informe Preventivo

Correo: jocelyndominguez@energassqro.org / Celular: (044) 3411029376

- a. La(s) bitácora(s) no debe (n) contener tachaduras y en caso de requerirse alguna corrección, ésta será a través de un nuevo registro, sin eliminar ni tachar el registro previo.
- b. La(s) bitácora(s) estará (n) disponible(s) en todo momento en la Estación de Servicio y en un lugar de fácil acceso tanto para el responsable de dicha estación como para los trabajadores autorizados.
- c. La(s) bitácora(s) debe (n) contener como mínimo, lo siguiente: nombre de la Estación de Servicio, domicilio, nombre del equipo y firmas de los trabajadores autorizados, firma autógrafa del o los trabajadores que realizaron el registro de actividades, así como la fecha y hora del registro.

8.4. Previsiones para realizar el mantenimiento a equipo e instalaciones.

8.4.1. Preparativos para realizar actividades de mantenimiento.

8.4.2. Medidas de seguridad para realizar trabajos "en caliente" o que generen fuentes de ignición.

8.4.3. Medidas de seguridad para realizar trabajos en áreas cercanas a líneas eléctricas de media y alta tensión.

8.4.4. Medidas de seguridad en caso de derrames de combustibles.

8.5. Mantenimiento a Tanques de almacenamiento.

Previo a la realización de trabajos de mantenimiento de tanques de almacenamiento se debe proceder a verificar los resultados de las pruebas de hermeticidad, realizar el drenado de agua del tanque.

8.5.1. Pruebas de hermeticidad.

8.5.2. Drenado de agua.

8.6. Trabajos en el tanque.

8.6.1. Consideraciones de seguridad, para trabajos en espacios confinados.

8.6.2. Monitoreo al interior en espacios confinados.

8.7. Limpieza interior de tanques.

La limpieza de los tanques se debe realizar preferentemente con equipo automatizado de limpieza de tanques, con base en su programa de mantenimiento o cuando la administración de la Estación de Servicio así lo determine. Las actividades de limpieza deben ser ejecutadas con personal interno o externo, competente en la actividad y se debe registrar en bitácora. Se deben cumplir los requisitos siguientes:

8.7.1. Requisitos previos para limpieza interior de tanques.

8.7.2. Requisitos de la atmósfera para trabajos en el interior del tanque.

8.7.3. Retiro temporal de operación de tanques de almacenamiento.

8.7.4. Requisitos del programa de trabajo de limpieza.

8.8. Retiro definitivo de tanques de almacenamiento.

El retiro y la disposición final de los tanques de almacenamiento deben hacerse conforme a lo establecido en la Normatividad en seguridad y protección ambiental aplicable, debiendo quedar asentadas las actividades realizadas en la bitácora.

ENERGAS

Ejercito Republicano No. 139 3er piso 302 Col. Carretas Querétaro, Qro. C.P. 76050

Depto. Evaluación de Impacto Social e Informe Preventivo

Correo: jocelyndominguez@energassqro.org /Celular: (044) 3411029376



8.9. Accesorios de los tanques de almacenamiento.

Antes de iniciar las actividades de mantenimiento en los accesorios de los tanques de almacenamiento, se deben tomar las acciones preparativas de seguridad establecidas en el apartado 7.2.4 que sean aplicables.

8.9.1. Motobombas y bombas de transferencia.

8.9.2. Válvulas de prevención de sobre llenado.

8.9.3. Equipo del sistema de control de inventarios.

8.9.4. Protección catódica.

8.9.5. Limpieza de contenedores de derrames de boquillas de llenado.

8.9.6. Registros y tapas en boquillas de tanques.

8.9.7. Conectores rápidos y codos de descarga de mangueras de llenado y de recuperación de vapores.

8.10. Tuberías de producto y accesorios de conexión.

8.10.1. Pruebas de hermeticidad.

8.10.2. Registros y tapas para el cambio de dirección de tuberías.

8.10.3. Conectores flexibles de tubería en contenedores

8.10.4. Válvulas de corte rápido (shut-off).

8.10.5. Válvulas de venteo o presión vacío.

8.10.6. Arrestador de flama.

8.10.7. Juntas de expansión (mangueras metálicas flexibles).

8.11. Sistemas de drenaje.

8.11.1. Registros y tubería

8.12. Dispensarios.

8.12.1. Filtros.

8.12.2. Mangueras para el despacho de combustible y recuperación de vapores.

8.12.3. Válvulas de corte rápido (break-away).

8.12.4. Pistolas para el despacho de combustibles.

8.12.5. Sistema de recuperación de vapores fase II.

8.12.6. Anclaje a basamento.

8.13. Zona de despacho.

8.13.1. Elementos Protectores de módulos de despacho o abastecimiento.

8.14. Cuarto de máquinas.

8.14.1. Equipo hidroneumático.

8.14.2. Planta de emergencia de energía eléctrica y en su caso colectores que aprovechen energías renovables.

8.15. Extintores.

El mantenimiento de extintores se sujetará al programa de mantenimiento y a las Buenas prácticas

ENERGAS

Ejercito Republicano No. 139 3er piso 302 Col. Carretas Querétaro, Qro. C.P. 76050

Depto. Evaluación de Impacto Social e Informe Preventivo

Correo: jocelyndominguez@energassqro.org /Celular: (044) 3411029376

de seguridad de la Estación de Servicio.

8.16. Instalación eléctrica.

8.16.1. Canalizaciones eléctricas.

8.16.2. Sistemas de tierras y pararrayos.

8.17. Otros equipos, accesorios e instalaciones.

8.17.1. Detección electrónica de fugas (sensores).

8.17.2. Contenedores de dispensarios, bombas sumergibles y de accesorios.

8.17.3. Paros de emergencia.

8.17.4. Pozos de observación y monitoreo.

8.17.5. Bombas de agua.

8.17.6. Tinacos y cisternas.

8.17.7. Sistemas de ventilación de presión positiva.

8.17.8. Señalamientos verticales y marcaje horizontal en pavimentos.

8.18. Pavimentos.

Comprobar que no existan fracturas o fisuras en pisos de zonas de carga y descarga y en su caso, que exista el material sellador en las juntas de expansión.

Comprobar que no existan baches en zonas de circulación, los cuales deben ser reparados.

8.19. Edificaciones.

8.19.1. Edificios.

8.19.2. Casetas.

8.19.4. Áreas verdes.

8.19.5. Limpieza.

Los productos que se utilicen para las tareas de limpieza de Hidrocarburos, deben ser biodegradables, los desechos serán enviados a los drenajes aceitosos que conducen a la trampa de combustible, para su posterior disposición como material contaminado.

El desarrollo y frecuencia de estas actividades se divide como se indica a continuación:

a. Actividades que se deben realizar diariamente:

1. Limpieza general en áreas comunes, paredes, bardas, herrería en general, puertas, ventanas y señales y avisos. Lavar con agua y productos biodegradables para la remoción o emulsión de grasas. Lavar con agua y productos biodegradables pisos de zonas de despacho y la zona próxima a la bocatoma de llenado de tanques.

2. Limpieza de dispensarios por el exterior, mangueras y pistolas de despacho.

b. Actividades que se deben de realizar cada 30 días:

1. Limpieza de registros y rejillas. Retirar rejillas y lavar con agua y productos biodegradables.

2. Realizar revisión y hacer limpieza de trampas de combustibles y de grasas, cuando se requiera lavar con agua y productos biodegradables y recolectar los residuos flotantes y lodos en depósitos de cierre hermético.

c. Actividades que se deben de realizar cada 90 días:

Limpieza de drenajes. Desazolvar drenajes.

ENERGAS

Ejercito Republicano No. 139 3er piso 302 Col. Carretas Querétaro, Qro. C.P. 76050

Depto. Evaluación de Impacto Social e Informe Preventivo

Correo: jocelyndominguez@energassqro.org /Celular: (044) 3411029376

Las actividades de limpieza deben ser ejecutadas con personal interno o externo, competente y ser registrado en bitácora.

Adicional al cumplimiento con la **NOM-EM-001-ASEA-2015** y la **NOM-005-ASEA-2016**, el proyecto en cuestión se sujetará a las obligaciones del sector tales como la presentación de:

- **Licencia Ambiental Única (LAU).** Se presenta para fuentes fijas de jurisdicción federal que se encuentren en operación y emitan o pueda emitir olores, gases o partículas sólidas o líquidas a la atmósfera. De conformidad con los artículos 109 Bis 1 y 111 Bis, Ley General del Equilibrio Ecológico y la Protección al Ambiente; 17 Bis del Reglamento de la Ley General del Equilibrio Ecológico y la Protección al Ambiente en Materia de Prevención y Control de la Contaminación de la Atmósfera; 1, 2 y 5 fracciones XVIII de la Ley de la Agencia Nacional de Seguridad Industrial y de Protección al Medio Ambiente; 37 fracción XVIII de su Reglamento, y el Acuerdo por el que se reforman y adicionan diversas disposiciones al diverso que establece los procedimientos para obtener la licencia ambiental única.
- **Registro de Generador de Residuos Peligrosos y de Manejo Especial.** El registro de generador de residuos peligrosos y de manejo especial es una obligación prevista en la LGPGIR que las actividades reguladas del Sector Hidrocarburos deben cumplir; ello de cumplimiento a lo estipulado en los Artículos 3, fracciones VIII y XI, 5, fracciones III y XVIII de la Ley de la Agencia Nacional de Seguridad Industrial y de Protección al Medio Ambiente (Agencia), 46, 47 y 48 de la Ley General para la Prevención y Gestión Integral de los Residuos (LGPGIR) y 43, 44 y 45 del Reglamento de la Ley General para la Prevención y Gestión Integral de los Residuos.
- **Cedula de Operación Anual (COA).** Es el instrumento de reporte de las emisiones y transferencias de contaminantes a la atmósfera, suelo, agua y de residuos peligrosos, del Sector Hidrocarburos. Con la información reportada se conforman reportes como el Registro de Emisiones y Transferencia de Contaminantes, Registro de Emisiones de Gases y Compuestos de efecto Invernadero, cumplimiento normativo y seguimiento a la Licencia Ambiental Única, entre otros. La Cédula de Operación Anual deben presentarla las estaciones de servicio que cuenten con Licencia Ambiental Única (LAU) emitida por la Agencia Nacional de Seguridad Industrial y de Protección al Medio Ambiente del Sector Hidrocarburos del 1 de marzo al 30 de junio de cada año posterior al otorgamiento de la licencia.

12. Las obras y/o actividades estén expresamente previstas por un plan parcial de desarrollo urbano o de ordenamiento ecológico que haya sido evaluado por esta Secretaría.

El desarrollo de las obras y/o actividades no están expresamente previstas en los planes parciales de desarrollo urbano o de ordenamiento ecológico de la región; sin embargo y de acuerdo al análisis espacial realizados en el SIGEIA de SEMARNAT, se sabe que el sitio del proyecto se vincula con el

ENERGAS

Ejercito Republicano No. 139 3er piso 302 Col. Carretas Querétaro, Qro. C.P. 76050

Depto. Evaluación de Impacto Social e Informe Preventivo

Correo: jocelyndominguez@energassqro.org / Celular: (044) 3411029376

Programa de Ordenamiento Ecológico General del Territorio (POEGT) y con el Programa de Ordenamiento Regional del Estado de Nuevo León como se muestra a continuación.

- **Programa de Ordenamiento Ecológico General del Territorio (POEGT).** De acuerdo con el Programa de Ordenamiento Ecológico General del Territorio (POEGT) el sitio del proyecto pertenece a la UAB. 36 “Llanuras y Lomeríos de Nuevo León y Tamaulipas” aplicando la política ambiental “Restauración y Aprovechamiento Sustentable”; esta política se asigna a aquellas zonas que, por sus características, son aptas para el uso y manejo de los recursos naturales, en forma tal que resulte eficiente, socialmente útil y que no impacte negativamente sobre el ambiente. Incluye las áreas con elevada aptitud actual o potencial para varias actividades productivas como el desarrollo urbano y las actividades agrícolas, comerciales, extractivas, turísticas e industriales. Se propone además que el uso y aprovechamiento actual se reoriente a la diversificación de actividades de modo que se registre el menor impacto negativo al medio ambiente.

Derivado del análisis realizado en el sistema SIGEIA de la SEMARNAT se constató que la manera en que el proyecto se vincula con la UAB. 36 son las que se describen en las siguientes tablas:

Tabla 5 Vinculación general del proyecto con la UAB 36. (POEGT)

UAB	Región Ecológica	Política ambiental	Rectores del desarrollo	Coadyuvantes del desarrollo	Asociados del desarrollo	Estrategias sectoriales
36. Llanuras y Lomeríos de Nuevo León y Tamaulipas.	18.11	Restauración y Aprovechamiento Sustentable	Desarrollo Social-Ganadería	Preservación de Flora y Fauna	Agricultura	1, 2, 3, 4, 5, 6, 7, 8, 12, 13, 14, 15, 15BIS, 28, 29, 31, 32, 36, 37, 39, 40, 41, 42, 43, 44

ENERGAS

Ejercito Republicano No. 139 3er piso 302 Col. Carretas Querétaro, Qro. C.P. 76050
 Depto. Evaluación de Impacto Social e Informe Preventivo
 Correo: jocelyndominguez@energasmqro.org /Celular: (044) 3411029376

Tabla 6 Vinculación del proyecto con la UAB 44. (POEGT)

POLÍTICA AMBIENTAL	ESTRATEGIAS SECTORIALES	ACCIONES	VINCULACIÓN CON EL PROYECTO
Dirigidas a lograr la Sustentabilidad Ambiental del territorio			
A. Dirigidas a la Preservación	Estrategia 1. Conservación in situ de los ecosistemas y su Biodiversidad.	Fomentar y consolidar las iniciativas de protección y conservación in situ, como las áreas naturales protegidas en los ámbitos federal, estatal y municipal de conservación ecológica de los centros de población, aquellas destinadas voluntariamente a la conservación y las designadas por su importancia a nivel internacional, incrementando el número de áreas que cuentan con un financiamiento garantizado para las acciones básicas de conservación.	El sitio del proyecto no se encuentra en áreas protegidas
		Establecer y desarrollar por medio de la coordinación interinstitucional e intersectorial, las capacidades para la prevención, control, mitigación y seguimiento de emergencias, mediante el diseño y aplicación de programas específicos para eventos como: huracanes, incendios forestales, mortandad de fauna, vulcanismo, sequía, e inundaciones y de adaptación al cambio climático.	En el programa de mantenimiento se incluye la limpieza de las instalaciones y alrededores
		Fortalecer la conservación de los ecosistemas y las especies, en especial, de aquellas especies en riesgo.	En el sitio del proyecto no se encuentran especies en peligro.
		Fomentar acciones para proteger y conservar los recursos hídricos, superficiales y del subsuelo, a partir de las cuencas hidrológicas en el territorio nacional.	Se cuenta con áreas verdes para promover la infiltración
		Mejorar la detección y fortalecer la prevención y el combate de incendios forestales.	Se contará con un plan de respuesta a emergencias
		Promover el establecimiento de corredores biológicos entre Áreas Naturales Protegidas (ANP) u otras modalidades de conservación.	El proyecto no se encuentra en ANP

ENERGAS

Ejercito Republicano No. 139 3er piso 302 Col. Carretas Querétaro, Qro. C.P. 76050

Depto. Evaluación de Impacto Social e Informe Preventivo

Correo: jocelyndominguez@energasmexico.org / Celular: (044) 3411029376

POLÍTICA AMBIENTAL	ESTRATEGIAS SECTORIALES	ACCIONES	VINCULACIÓN CON EL PROYECTO
A. Dirigidas a la Preservación	Estrategia 2. Recuperación de especies en riesgo	<p>Promover la recuperación del tamaño de las poblaciones de especies amenazadas o en peligro de extinción, listadas la NORMA Oficial Mexicana NOM-059-SEMARNAT-2010, Protección ambiental-Especies nativas de México de flora y fauna silvestres-Categorías de riesgo y especificaciones para su inclusión, exclusión o cambio-Lista de especies en riesgo, así como de aquellas indicadoras y/o emblemáticas cuya protección resulte en la conservación del hábitat de otras especies prioritarias y que puedan ser objeto de seguimiento (monitoreo).</p>	<p>Dentro del Proyecto se cuentan con áreas verdes de especies endémicas de la region.</p>
		<p>Diseñar planes y programas estratégicos para la restauración de Areas Naturales Protegidas de competencia Federal que han estado sometidas a un uso y manejo constante por la actividad antrópica.</p>	
		<p>Formular directrices sobre traslocación de especies y programas de atención para las especies exóticas, así como para el control y erradicación de especies invasoras y plagas.</p>	
		<p>Erradicar especies exóticas que afectan negativamente a las especies y los ecosistemas naturales de México, con énfasis en el territorio insular y en las Areas Naturales Protegidas de competencia Federal que se consideren prioritarias por la Comisión Nacional de Areas Naturales Protegidas.</p>	
		<p>Impulsar el desarrollo sustentable dentro de las áreas naturales protegidas y hacia fuera de ellas.</p>	<p>El Proyecto no se encuentra dentro de un Área Natural Protegida.</p>
	Estrategia 5: Aprovechamiento sustentable de los suelos agrícolas y pecuarios.	<p>Promover estudios para identificar áreas de oportunidad para inducir la realización de pequeñas y medianas obras para el manejo y conservación del suelo, agua y biodiversidad.</p>	<p>Se consideran obras para el manejo y Conservación del suelo en la etapa de abandono del sitio.</p>

ENERGAS

Ejercito Republicano No. 139 3er piso 302 Col. Carretas Querétaro, Qro. C.P. 76050

Depto. Evaluación de Impacto Social e Informe Preventivo

Correo: jocelyndominguez@energassqro.org /Celular: (044) 3411029376



INFORME PREVENTIVO
SERVICIO FIGUE PESQUERÍA S.A. DE C. V.

	Estrategia 8: Valoración de los servicios ambientales.	Valorar los costos de la pérdida de los bienes y servicios ambientales asociada a la ejecución de proyectos de desarrollo.	No aplica porque es un área de aprovechamiento
C. Dirigidas a la Protección de los Recursos	Estrategia 12: Protección de los Ecosistemas.	Conservar los suelos mediante el fortalecimiento de instrumentos para su protección, programas de manejo sustentable de tierras y fortalecimiento de criterios ambientales en los programas agropecuarios y forestales mediante acciones transversales con la SAGARPA.	Se buscará el apoyo con SAGARPA para la restauración del suelo en la etapa de abandono.
D. Dirigidas a la Restauración	Estrategia 14: Restauración de ecosistemas forestales y suelos agropecuarios	Reforestar tierras preferentemente forestales con especies nativas, apropiadas a las distintas zonas ecológicas del país y acordes con los cambios en las tendencias climáticas.	El proyecto no se encuentra en zona forestal, por tanto, no aplica.
		Restaurar zonas con suelos erosionados y/o degradados debido a la deforestación y uso no sustentable de la tierra, mediante obras apropiadas de conservación y restauración de suelos y reforestación, poniendo énfasis en prácticas agronómicas (no mecánicas) y biológicas que mejoren la calidad de los mismos.	No aplica, el sitio del proyecto ya se encontraba impactado y se proponen medidas de mitigación por medio de áreas verdes.
		Aumentar la superficie con plantaciones forestales comerciales, para recuperar la cobertura forestal en zonas deforestadas, disminuir la presión sobre los bosques nativos e impulsar el mercado nacional de productos forestales.	En el proyecto se contemplan áreas verdes para mitigar el impacto.
	Estrategia Consolidar 28:	Promover el incremento de la proporción de aguas residuales tratadas y fomentar su reúso e intercambio.	Se empleará agua tratada en la

ENERGAS

Ejercito Republicano No. 139 3er piso 302 Col. Carretas Querétaro, Qro. C.P. 76050
 Depto. Evaluación de Impacto Social e Informe Preventivo
 Correo: jocelyndominguez@energassqro.org /Celular: (044) 3411029376



INFORME PREVENTIVO
SERVICIO FIGUE PESQUERÍA S.A. DE C. V.

C. Agua y Saneamiento	calidad del agua en la gestión integral del recurso hídrico.	Promover que las actividades económicas instrumenten esquemas de uso y reúso del agua.	preparación del sitio para evitar la dispersión de partículas.
D. Infraestructura y equipamiento urbano y regional.	Estrategia 31: Generar e impulsar las condiciones necesarias para el desarrollo de ciudades y zonas metropolitanas seguras, competitivas, sustentables, bien.	Brindar asistencia técnica y apoyos para el fortalecimiento institucional y para la realización de estudios y proyectos en los municipios destinados al mejoramiento de la infraestructura, el equipamiento y la prestación de servicios en materia de transporte y movilidad urbana.	El proyecto se vincula con el servicio de abastecimiento de combustible a las estaciones de servicio.
POLÍTICA AMBIENTAL	ESTRATEGIAS SECTORIALES	ACCIONES	VINCULACIÓN CON EL
D. Infraestructura y equipamiento urbano y regional	Estrategia 35: Inducir acciones de mejora de la seguridad social en la población rural para apoyar la producción rural ante impactos climatológicos adversos.	Inducir la formalización de las relaciones laborales de los mercados de trabajo rural y de una mayor cultura laboral con mecanismos como desarrollo de capacidades, reconocimiento de antigüedad laboral acumulada y deahorros personales para el retiro, procurando que no se incrementen los costos de producción.	Los trabajadores se encuentran dados de alta ante el IMSS, con las prestaciones de ley
		Establecer acciones de prevención de riesgos de desastres en coordinación con las instancias federales, estatales y municipales de protección civil.	Se implementará el programa interno de protección civil

ENERGAS

Ejercito Republicano No. 139 3er piso 302 Col. Carretas Querétaro, Qro. C.P. 76050
 Depto. Evaluación de Impacto Social e Informe Preventivo
 Correo: jocelyndominguez@energassqro.org /Celular: (044) 3411029376



INFORME PREVENTIVO
SERVICIO FIGUE PESQUERÍA S.A. DE C. V.

E. Desarrollo social.	Estrategia 37: Integrar mujeres, indígenas y grupos vulnerables al	Desarrollar actividades que permitan aumentar las habilidades, conocimientos y capacidad de gestión de los grupos rurales prioritarios y comunidades con presencia indígena, señalados en el Plan Nacional de Desarrollo 2007-2012 (PND), así como asistirlos de manera permanente en sus proyectos productivos.	Cerca del sitio del proyecto no se identifican comunidades indígenas.
	sector económico-productivo en núcleos agrarios y localidades rurales vinculadas.	Asegurar que ningún niño o joven quede fuera de las instituciones educativas por tener que trabajar en actividades domésticas o productivas para asegurar su sustento o el de su familia.	Se vincula indirectamente mediante la generación de empleos.
		Facilitar la integración de la mujer al mercado laboral mediante la expansión del sistema de estancias infantiles.	Se vincula indirectamente mediante la generación de empleos.
	Estrategia 38: Fomentar el desarrollo de capacidades básicas de las personas en condición de pobreza.	Brindar asistencia técnica y capacitación con el fin de facilitar el acceso a fuentes de financiamiento productivo.	Se contempla la capacitación para los empleados pertenecientes a la operación del proyecto.
B. Planeación del ordenamiento territorial.	Estrategia 43: Integrar, modernizar y mejorar el acceso al Catastro Rural y la Información Agraria para impulsar proyectos productivos.	Desarrollar herramientas de información geográfica, empleando tecnologías actuales como la Cartografía Digital y los Sistemas de Información Geográfica, para facilitar el análisis geográfico, geológico, biológico y estadístico de las características de los Núcleos Agrarios y las Localidades Rurales vinculadas, que contribuya al fortalecimiento de las actividades de organización, gestión y planeación en la propiedad rural.	En dicho proyecto se llevaron a cabo estudios geográficos con programas por parte de SEMARNAT y INEGI, el cual ayudo a identificar los distintos puntos del ordenamiento geográfico que eran requeridos.
		Integrar al Catastro Rural Nacional información geográfica, geológica, biológica, de uso y vocación del suelo de los Núcleos Agrarios y Localidades Rurales vinculadas.	

ENERGAS

Ejercito Republicano No. 139 3er piso 302 Col. Carretas Querétaro, Qro. C.P. 76050
Depto. Evaluación de Impacto Social e Informe Preventivo
Correo: jocelyndominguez@energassgro.org /Celular: (044) 3411029376



<u>B. Planeación del ordenamiento territorial.</u>	Estrategia 44: Impulsar el desarrollo regional mediante acciones coordinadas entre los tres órdenes de gobierno y concertadas con la sociedad civil.	Fomentar la formulación y aplicación de los programas de ordenamiento ecológico en las costas, estados y municipios que por sus características ambientales resulten de atención prioritaria.	De acuerdo al mapeo del Sistema de Información Geografica para la Evaluacion del Impacto Ambiental (SIGEIA) el área del proyecto no representa riesgo alguno.
--	---	---	---

Programa de Ordenamiento Regional del Estado de Nuevo León El Programa de Ordenamiento Regional del Estado de Nuevo León pertenece a la UGA RES-535; donde el uso predominante es para la agricultura; por lo que se considera, el desarrollo del proyecto es compatible con el uso predominante.

En cuanto al uso de suelo y vegetación, el sitio del proyecto pertenece Desarrollo Social, Ganadería e Industria por lo que la actividad a desarrollar es compatible con el uso de suelo.

Además, el sitio del proyecto cuenta con un uso de suelo autorizado por la Dirección de Desarrollo Urbano Municipal de **“Una estación de servicio (Gasolinera) y Locales Comerciales”**.

ÁREAS NATURALES PROTEGIDAS

No existen areas naturales protegidas cerca del lugar del Proyecto, por lo que no se sujetaria a dicho lineamiento.

II.3. Si la obra o actividad está prevista en un parque industrial que haya sido evaluado por esta Secretaría

No aplica ante este supuesto. Debido a que la obra no se desarrolla dentro de un parque industria

ENERGAS

Ejercito Republicano No. 139 3er piso 302 Col. Carretas Querétaro, Qro. C.P. 76050
 Depto. Evaluación de Impacto Social e Informe Preventivo
 Correo: jocelyndominguez@energassgro.org /Celular: (044) 3411029376



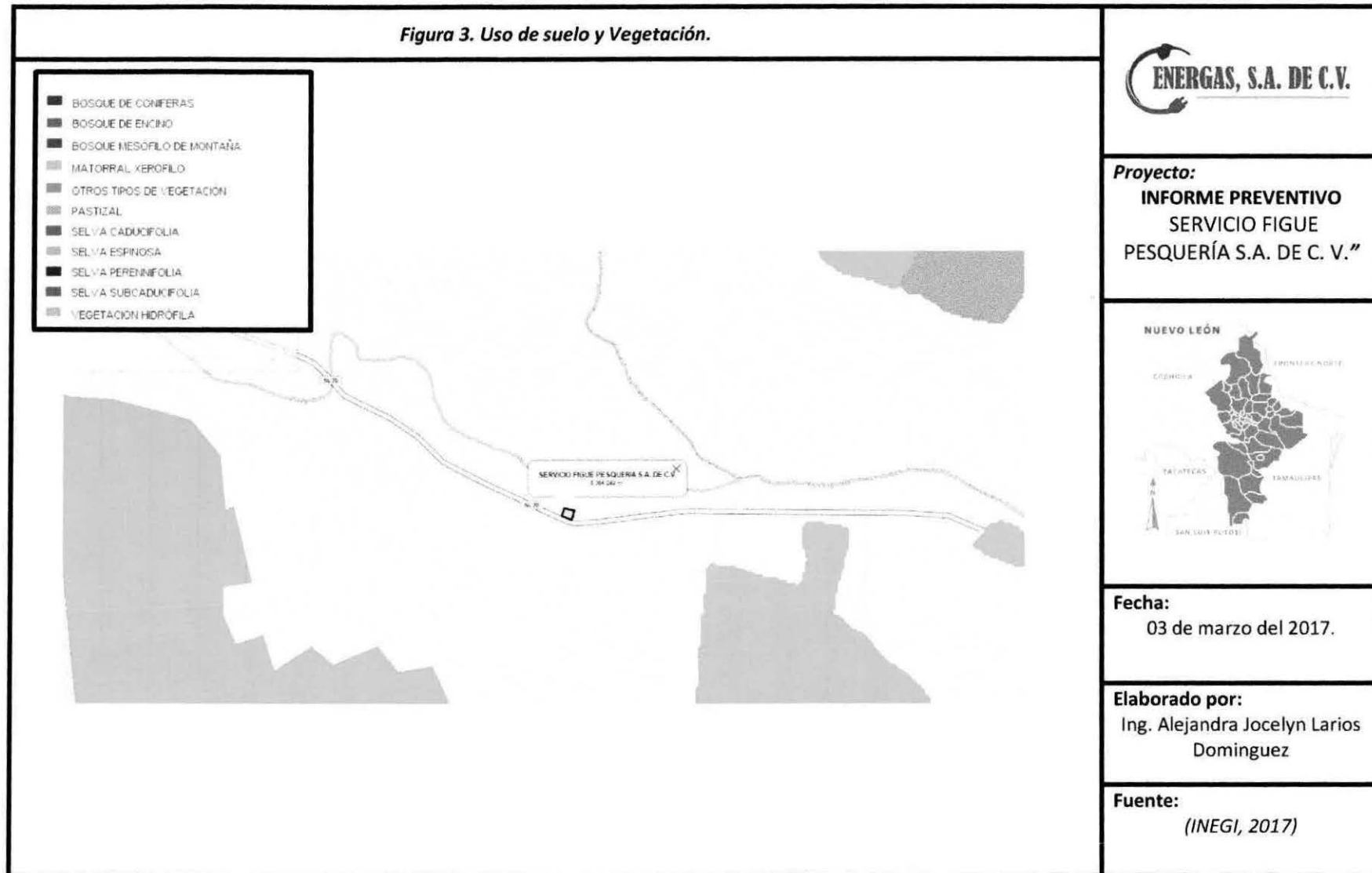

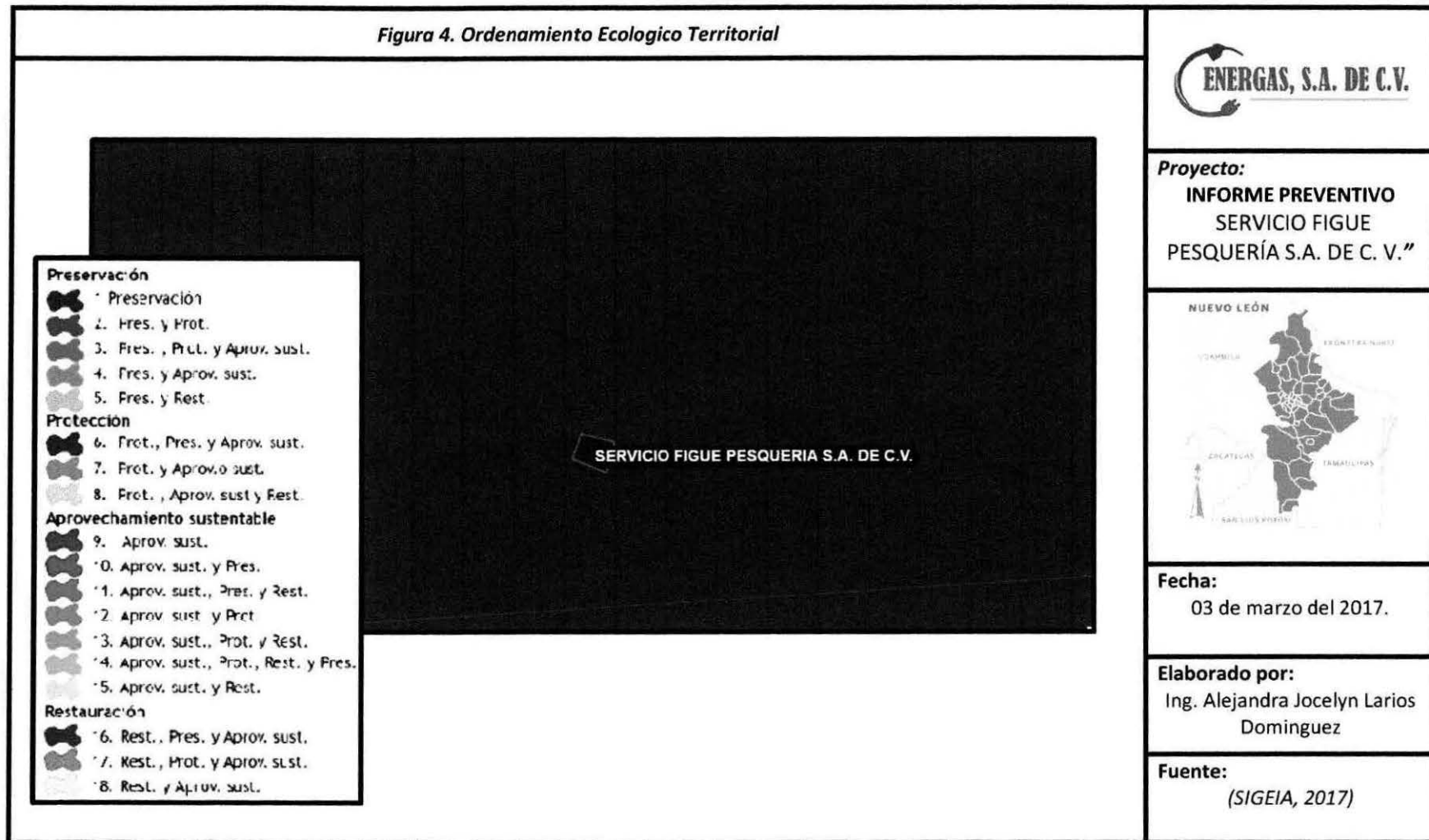

III. ASPECTOS TÉCNICOS Y AMBIENTALES

III.1 Descripción general de la obra o actividad proyectada.

I.2.1 Ubicación del proyecto

Carretera Pesquería-Santa María km. 206, Ejido La Victoria, municipio de Pesquería en el estado de Nuevo León.

Las coordenadas UTM de referencia son las que se indica en la **Tabla 7**.

Tabla 7. Cuadro de construcción

VÉRTICE	COORDENADA E	COORDENADA N
1	400520.18 m E	2849768.17 m N
2	400594.78 m E	2849736.81 m N
3	400613.26 m E	2849804.72 m N
4	400540.59 m E	2849822.78 m N

GRADOS, MINUTOS, SEGUNDOS
25°45'45.82"N, 99°59'29.62"O
5,000 m²

ENERGAS

Ejercito Republicano No. 139 3er piso 302 Col. Carretas Querétaro, Qro. C.P. 76050

Depto. Evaluación de Impacto Social e Informe Preventivo

Correo: jocelyndominguez@energassgro.org /Celular: (044) 3411029376

Figura 1. Ubicación general del Proyecto.



Proyecto:
INFORME PREVENTIVO
"SERVICIO FIGUE
PESQUERÍA S.A. DE C.
V."



Fecha:
03 de marzo del 2017.

Elaborado por:
Ing. Alejandra Jocelyn
Larios Dominguez

Fuente:
(Google Earth, 2017)

ENERGAS

Ejercito Republicano No. 139 3er piso 302 Col. Carretas Querétaro, Qro. C.P. 76050

Depto. Evaluación de Impacto Social e Informe Preventivo

Correo: jocelyndominguez@energasmqro.org /Celular: (044) 3411029376

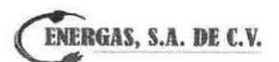

III.1.1 Dimensiones del proyecto

La superficie de ocupación de la obra es del orden de los **5,000 m²**; con un área de construcción 815 m² representando el **16.3%** del polígono total.

El proyecto considera las áreas que de indican en la tabla siguiente.

Tabla 8 Cuadro de áreas

DESCRIPCIÓN DEL ÁREA	M ²	%
ÁREA TOTAL DEL PREDIO	5,000	100
TANQUES DE ALMACENAMIENTO	108.90	2.17
ÁREA DE DISPENSARIOS	100.8	2
ESTACIONAMIENTO	364.8	7.2
TIENDA DE CONVENIENCIA	150.45	3
ÁREA DE DISPENSARIOS MÁSTER / SÁTELITE	99.96	1.99
LOCALES COMERCIALES	170	3.4
WC EMPLEADOS	15.90	0.31
CUARTO DE MÁQUINAS	8.17	0.16
CUARTO DE CONTROL	5.74	0.11
CUARTO DE LIMPIOS	7.48	0.14
FACTURACIÓN / CUARTO DE CORTES	20	0.4
WC PÚBLICOS	33.6	0.67
ÁREA DE GRAVA	142.90	2.85
ÁREA VERDE	400	8
ÁREA DE CIRCULACIÓN	3,371.3	67.6

I.1.1 Inversión requerida

Para la etapa de Construcción, Operación y Mantenimiento de la Estación SERVICIO FIGUE PESQUERÍA S.A. DE C. V.", se estimó una inversión del orden de los \$26,983,000.36 MN; destinándose cerca del 7.2% para las medidas de prevención, mitigación y control necesarias.

ENERGAS

Ejercito Republicano No. 139 3er piso 302 Col. Carretas Querétaro, Qro. C.P. 76050

Depto. Evaluación de Impacto Social e Informe Preventivo

Correo: jocelyndominguez@energasmqro.org /Celular: (044) 3411029376



Figura 4. Plano general del Proyecto.

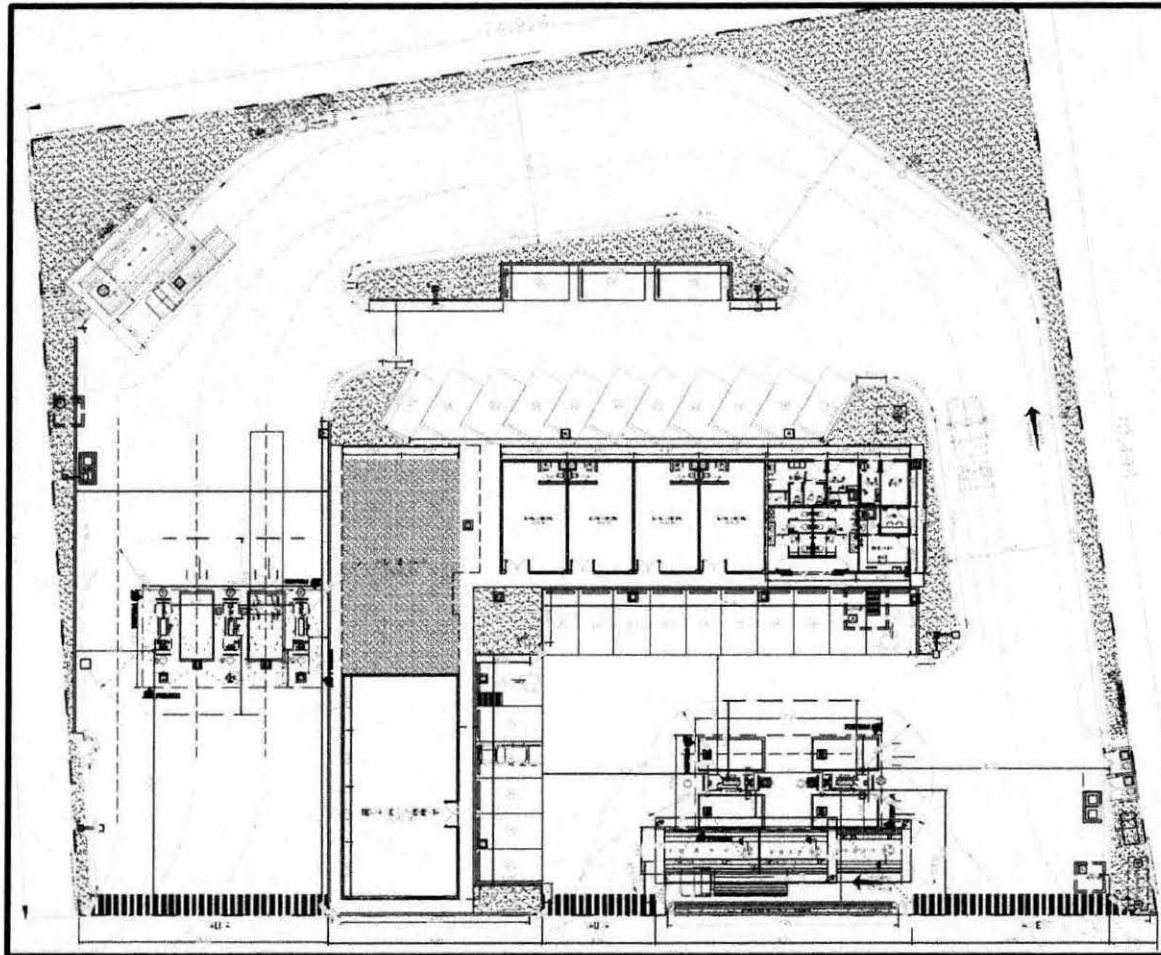

Proyecto:
INFORME PREVENTIVO
SERVICIO FIGUE
PESQUERÍA S.A. DE C. V."



Fecha:
03 de marzo del 2017.

Elaborado por:
Ing. Alejandra Jocelyn Larios
Dominguez

Fuente:
/

ENERGAS

Ejercito Republicano No. 139 3er piso 302 Col. Carretas Querétaro, Qro. C.P. 76050
Depto. Evaluación de Impacto Social e Informe Preventivo,
Correo: jocelyndominguez@energagro.org
Celular: (044) 341 929376



Actualmente, el sitio del proyecto no presenta cobertura vegetal de importancia, ello debido a que anteriormente para la agricultura, y otra buena parte del predio solo presenta algunas hierbas y malezas características de los lotes baldíos; razón por la cual no se consideran afectaciones de importancia a la flora.

III.1.2 Características del proyecto

La estación de servicio ofertará al público suministro de Gasolina Magna, Gasolina Premium y Diesel; por lo que se cuenta equipada con 4 tanques de almacenamiento de doble pared –subterráneos- uno con capacidad de 70 000 litros para el almacenamiento de gasolina Magna, uno con capacidad de 50,000 lts de almacenamiento de gasolina Premium y dos tanques de 80 000 y 40 000 litros para el almacenamiento de diésel, también se encuentra equipada con 5 islas de dispensarios con 1,2 y 6 mangueras cada uno, una y dos mangueras para cada producto.

La construcción del presente proyecto, se sujetó a lo indicado en la Normatividad oficial del país y/o tal y como se indicó en apartados anteriores.

El proceso operativo de la estación de servicio está dado por tres actividades generales: Recepción y Almacenamiento de combustibles, Despacho al público consumidor y Mantenimiento de las instalaciones; actividades que deberán sujetarse a lo estipulado en la NOM-EM-001-ASEA-2015. Cada actividad se describe en párrafos subsecuentes.

1. Recepción y Almacenamiento. Los combustibles que son abastecidos por medio de auto tanques son descargados en los tanques de almacenamiento -Esto realizado bajo las recomendaciones y procedimientos indicados en la NOM-EM-001-ASEA-2015; procedimientos que se indican a continuación-. -

Procedimiento para la descarga de autotanques

Arribo del autotanque. El encargado de la Estación de Servicio, debe atender de inmediato al operador del autotanque para no causar demoras en la descarga. En el caso de que otro autotanque se encuentre descargando producto y no permita su descarga, el operador debe esperar a que dicho autotanque termine su operación y se retire para iniciar la operación de la descarga siguiente.

Si llegasen a la vez dos autotanques, éstos no podrán ser descargados simultáneamente, para garantizar que ambas operaciones se llevarán a cabo independientemente y en forma segura.

Una vez posicionado el autotanque, el operador del autotanque debe apagar el motor de la unidad, cortar corriente, accionar el freno de estacionamiento dejando la palanca de velocidad en "neutral" o lo recomendado por el fabricante del vehículo, retirando la llave del interruptor y colocándola en la parte externa de la caja de válvulas.

Cumplido lo anterior, el operador del autotanque debe bajar de la cabina verificando que no existan condiciones en su entorno que puedan poner en riesgo la operación, conectar el autotanque a la tierra física ubicada en el costado del contenedor, colocar las calzas de madera y/o plástico en las llantas para asegurar la inmovilidad del vehículo.

ENERGAS

Ejército Republicano No. 139 3er piso 302 Col. Carretas Querétaro, Qro. C.P. 76050

Depto. Evaluación de Impacto Social e Informe Preventivo

Correo: jocelyndominguez@energastro.org / Celular: (044) 3411029376

Verificar que la tierra física se encuentre libre de pintura, que la conexión entre las pinzas y el cable no se encuentre trozada y que las pinzas ejerzan una adecuada presión.

Para colocar las calzas, éstas deben acercarse con el pie teniendo cuidado de no exponer las partes del cuerpo, en tanto que para retirarlas se debe utilizar el cable o la cadena a la cual están sujetas.

El encargado responsable debe colocar como mínimo 4 biombos con el texto: "PELIGRO DESCARGANDO COMBUSTIBLE" protegiendo cuando menos un área de 6.0 metros por 6.0 metros, tomando como centro la bocatoma del tanque donde se descargará el producto.

El Encargado debe colocar cuando menos dos extintores de 9 kg (20 lbs) de polvo químico seco del tipo ABC, cercanos al área de descarga para poderlos accionar de inmediato en caso necesario.

Antes de iniciar el proceso de descarga de producto, el responsable de la Estación de Servicio debe cortar el suministro de energía eléctrica a la(s) bomba(s) sumergible(s) del tanque de almacenamiento al que se conecta el autotanque.

El Operador del autotanque debe presentar y entregar al encargado, la factura y/o remisión de venta del producto que se va a descargar.

El Encargado debe comprobar que el sello (cola de ratón, si aplica), colocado en la caja de válvulas, se encuentre íntegro antes de retirarlo y que coincida con el número asentado en la factura.

Se debe verificar los niveles de combustible, según los lineamientos y acuerdos establecidos entre cliente y proveedor (lo cual definirá si se destapa la tapa del domo para verificar el nivel contenido)

Si es el caso, durante la apertura de la tapa del domo del contenedor, el personal debe colocarse con la espalda a favor del viento, flexionando las rodillas y teniendo especial cuidado en no permitir la introducción de objetos extraños al interior del tanque contenedor, para evitar que puedan obstruirse las válvulas de descarga y/o de emergencia. Por esta razón, el personal debe evitar la portación de peines, lápices, plumas, sellos, etc. en las bolsas de la camisola.

El encargado y el operador, conjuntamente, deben obtener una muestra de producto a través de la válvula de descarga para verificar su color, así como la ausencia de turbiedad y/o agua.

El encargado y el operador deben verificar que el recipiente metálico que contendrá la muestra del producto se encuentre debidamente aterrizado, para proceder de la siguiente manera:

Verificar que el autotanque se encuentre debidamente conectado a la tierra física.

Colocar el recipiente portátil metálico dentro de la caja de válvulas de descarga, de manera que exista contacto físico entre la boquilla de la válvula de descarga, el borde del recipiente metálico y el piso de la caja de válvulas del autotanque.

Proceder lentamente al llenado del recipiente de muestra, manteniendo en contacto durante este proceso al recipiente con la válvula de descarga y con el piso de la caja de válvulas.

ENERGAS

Ejercito Republicano No. 139 3er piso 302 Col. Carretas Querétaro, Qro. C.P. 76050

Depto. Evaluación de Impacto Social e Informe Preventivo

Correo: jocelyndominguez@energassqro.org / Celular: (044) 3411029376

Si la calidad del producto muestreado cumple con las especificaciones establecidas, el producto contenido en el recipiente demuestra debe verse al tanque de almacenamiento de la Estación de Servicio, antes de iniciar el proceso de descarga.

En caso de encontrarse alguna anomalía en el producto muestreado, el Encargado debe notificar de inmediato la irregularidad al proveedor que surtió el producto, con lo cual procederá a la aplicación del procedimiento de devolución respectivo.

Descarga del producto.

Antes de iniciar el proceso de descarga del producto, el encargado debe colocar 4 biombos de seguridad, debiendo colocar en el área de descarga a dos personas, cada una con un extintor de polvo químico seco en condiciones de operación y dentro de su período de vigencia.

El encargado de la Estación de Servicio proporciona la manguera para la recuperación de vapores y la correspondiente para la descarga, incluido el codo de descarga con mirilla.

El operador debe conectar al autotanque la manguera para la recuperación de vapores, en tanto que el Encargado conecta el otro extremo de dicha manguera al codo de descarga. El conjunto ya ensamblado, se fija en la boquilla de retorno de vapores del tanque de almacenamiento.

Una vez conectada la manguera de recuperación de vapores, se lleva a cabo la conexión de la manguera de descarga de producto inicialmente por el extremo de la boquilla del tanque de almacenamiento y posteriormente por el extremo que se conecta a la válvula de descarga del autotanque.

Al encargado, le corresponde la conexión de la manguera a la boquilla del tanque de almacenamiento, en tanto que al operador el acoplamiento al autotanque.

Después de que el Encargado haya llevado a cabo la conexión del codo de descarga, el Operador debe proceder a la apertura lenta de las válvulas de descarga y de emergencia, verificando cada 5 minutos el paso del producto por la mirilla del codo de descarga.

El Operador y el Encargado deben permanecer en el sitio de descarga y vigilar toda la operación, sin apartarse de la bocatoma del tanque de almacenamiento.

El Operador no debe permanecer por ningún motivo en la cabina del vehículo durante la operación de descarga del producto.

Si durante las operaciones de descarga de producto se presentara alguna emergencia, el Operador debe accionar de inmediato las válvulas de emergencia y de cierre de la descarga del autotanque.

El producto sólo debe ser descargado en los tanques de almacenamiento de la Estación de Servicio. Queda estrictamente prohibida la descarga del producto sobrante en tambores de 200 litros o en cualquier otro tipo de recipiente, como cubetas de metal o plástico.

ENERGAS

Ejercito Republicano No. 139 3er piso 302 Col. Carretas Querétaro, Qro. C.P. 76050

Depto. Evaluación de Impacto Social e Informe Preventivo

Correo: jocelyndominguez@energassqro.org / Celular: (044) 3411029376

Por ningún motivo debe descargarse de manera simultánea en dos o más tanques de almacenamiento con el mismo autotanque.

En el caso de que el producto descargado sea Diésel, no se requiere utilizar la manguera de retorno de vapors hacia el tanque, por lo que tanto el Encargado como el Operador deben verificar que la tapa de recuperación de vapores del autotanque se encuentre cerrada durante el proceso de descarga.

Comprobación de entrega total de producto y desconexión

Una vez que en la mirilla del codo de descarga no se aprecie flujo de producto, el Operador debe cerrar las válvulas de descarga y de emergencia.

A solicitud del Encargado de la Estación de Servicio, el Operador debe accionar la palanca de la válvula de descarga verificando que la válvula de emergencia se encuentre abierta, para asegurar de esta manera la entrega total de producto.

Posteriormente se lleva a cabo la desconexión de la manguera de descarga de acuerdo a la siguiente secuencia:

¿Debe primero cerrarse la válvula del autotanque, desconectar el extremo de la manguera conectado a la válvula de descarga del autotanque, levantando la manguera para permitir el drenado del producto remanente hacia el tanque de almacenamiento; posteriormente, se proceda desconectar el extremo conectado al tanque de almacenamiento, asumiendo el Encargado y el Operador su respectiva tarea de accionamiento de la válvula del contenedor y desconexión.

Queda estrictamente prohibido abrir la tapa del domo del autotanque al final de la descarga, ya que esto ocasionaría la pérdida de los vapores recuperados del tanque de almacenamiento.

El Encargado de la Estación de Servicio concluye su labor tapando la boquilla de llenado del tanque de almacenamiento y colocando la tapa en el registro correspondiente, retirando del área las conexiones de descarga (codos), las señales preventivas, la manguera y las personas con los extintores.

Al finalizar la secuencia anterior, el Operador debe retirar la(s) tierra(s) física(s) del autotanque y las cuñas colocadas en las ruedas de dicho vehículo.

El acuse de la entrega del producto debe llevarse a cabo hasta el final de las operaciones de descarga, debiendo el Encargado de la Estación de Servicio imprimir el sello de recibido y firmar de conformidad.

Al término de las actividades anteriormente descritas, el Operador del autotanque debe retirar de inmediato la unidad de la Estación de Servicio y retornar a su centro de trabajo por la ruta previamente establecida.

ENERGAS

Ejercito Republicano No. 139 3er piso 302 Col. Carretas Querétaro, Qro. C.P. 76050

Depto. Evaluación de Impacto Social e Informe Preventivo

Correo: jocelyndominguez@energassqro.org /Celular: (044) 3411029376

2. Despacho al público consumidor: Los combustibles son suministrados al cliente en el área de despacho de Diésel y Gasolina, siempre vigilando las condiciones de seguridad definidas en la NOM-EM-001-ASEA-2015, para el despacho al público consumidor, este deberá realizarse conforme al procedimiento indicado en el numeral de 7.3.4. de la NOM; texto que indica lo siguiente:

7.3.4. Procedimiento para el despacho del producto al consumidor

Para que el servicio de despacho se realice con seguridad se deben observar las siguientes acciones:

El cliente accede al área de despacho debiendo detener el vehículo y apagar el motor.

El Despachador verifica que el vehículo no presente fugas de gasolina o diésel, vapor o humo en el cofre del motor; que el conductor y sus acompañantes no estén fumando ni utilizando teléfono celular.

El Despachador quita el tapón del tanque de almacenamiento de combustible del vehículo, antes de tomar la pistola de despacho, y lo coloca en la base de soporte del tapón del propio vehículo, en caso de existir ésta, y en caso contrario, lo coloca sobre el dispensario.

El Despachador toma la pistola de despacho del dispensario y no debe accionarla, sino hasta que se introduce la boquilla en el conducto del depósito del tanque de almacenamiento del vehículo.

El Despachador debe asegurarse que antes de introducir la pistola a la bocatoma del tanque no se encuentren personas fumando o utilizando el celular en el interior del vehículo; el mismo despachador no debe tener teléfono celular, ni cerillos o encendedor en sus bolsillos.

El Despachador coloca la boquilla de la pistola en la entrada del depósito de combustible del vehículo y, en caso de que el dispensario así lo permita, programa en el dispensario cantidades de volumen de litros o importe que solicite el cliente; suministra el producto cuidando que no se derrame y deja de surtir al paro automático de la pistola. El despachador por ningún motivo debe accionar la pistola de despacho para sobrellenar el tanque de combustible del vehículo.

El despachador debe permanecer cerca del vehículo, vigilando la operación.

El Despachador retira la pistola de la entrada del depósito del vehículo, acomodando la manguera en el dispensario.

El Despachador coloca el tapón del tanque del vehículo, verificando que quede bien cerrado.

El Despachador en su caso, entrega al conductor las llaves del vehículo, para que éste, una vez concluido el proceso de pago, proceda a retirarse del área de despacho.

3. Mantenimiento. El mantenimiento de la estación de servicio, está dado por lo estipulado en el Apartado 8 de la NOM-005-ASEA-2016; donde a texto indica lo siguiente:

ENERGAS

Ejercito Republicano No. 139 3er piso 302 Col. Carretas Querétaro, Qro. C.P. 76050

Depto. Evaluación de Impacto Social e Informe Preventivo

Correo: jocelyndominguez@energasqro.org / Celular: (044) 3411029376

8. Mantenimiento

La Estación de Servicio debe contar con un programa de mantenimiento para conservar en condiciones óptimas de seguridad y operación los elementos constructivos, equipos e instalaciones. El regulado debe desarrollar su(s) procedimiento(s) de mantenimiento de conformidad con lo establecido en la presente Norma (NOM-EM-001-ASEA-2015)

El mantenimiento debe ser de carácter preventivo y correctivo, a efecto de identificar y corregir situaciones que pudieran generar riesgos e interrupciones repentinas en la operación de equipos e instalaciones, así como para reparar o sustituir equipos e instalaciones que estén dañadas o que no funcionan. Se debe elaborar un programa mensual de detección de fugas y derrames tomando como base la información del sistema de control de inventarios para detectar situaciones de riesgo en la Seguridad Operativa y la protección al ambiente.

El programa de mantenimiento debe elaborarse conforme lo prevean los manuales de mantenimiento de cada equipo, o en su caso, conforme a las indicaciones de los fabricantes, proveedores de materiales y constructores.

En este programa se debe establecer la periodicidad de las actividades que se llevarán a cabo en un año calendario.

8.1. Aplicación del programa de mantenimiento.

El programa de mantenimiento debe aplicarse a todos los elementos y sistemas de la Estación de Servicio indicados en esta Norma.

8.2. Procedimientos en el programa de mantenimiento.

El programa de mantenimiento de los sistemas debe contar con los procedimientos enfocados a:

- a. Verificar el funcionamiento seguro de los equipos relacionados con la operación;*
- b. Asegurar que los materiales y refacciones que se usan en los equipos cumplen con las especificaciones requeridas;*
- c. Testificar que se lleven a cabo las revisiones y pruebas periódicas a los equipos;*
- d. Realizar el mantenimiento con base en las recomendaciones del fabricante y el procedimiento de la empresa;*
- e. Revisar el cumplimiento de las acciones*
- f. Revisar los equipos nuevos y de reemplazo, para el cumplimiento con los requerimientos de diseño donde estarán instalados, y*
- g. Definir los criterios o límites de aceptación; la frecuencia de las revisiones y pruebas, conforme a las recomendaciones del fabricante; las buenas prácticas de ingeniería; los requerimientos regulatorios y las políticas del Regulado, entre otros.*

Por seguridad y para evitar riesgos, las actividades de mantenimiento deben ser realizadas cumpliendo las medidas de seguridad descritas en el punto 8.4 de esta Norma, y se utilizarán herramientas, equipos de seguridad y refacciones que garanticen los trabajos de mantenimiento. Todo trabajo de mantenimiento debe quedar documentado en la(s) bitácora(s) y registrado en los expedientes correspondientes.

8.3 Bitácora.

Para efectos de control y verificación de las actividades de mantenimiento la Estación de Servicio debe contar con uno o varios libros de bitácoras foliadas, para el registro de lo siguiente:

ENERGAS

Ejercito Republicano No. 139 3er piso 302 Col. Carretas Querétaro, Qro. C.P. 76050

Depto. Evaluación de Impacto Social e Informe Preventivo

Correo: jocelyndominguez@energassqro.org / Celular: (044) 3411029376

mantenimiento preventivo y correctivo de edificaciones, elementos constructivos, equipos, sistemas e instalaciones de la Estación de Servicio, pruebas de hermeticidad, incidentes e inspecciones de mantenimiento, entre otros.

a. La(s) bitácora(s) no debe(n) contener tachaduras y en caso de requerirse alguna corrección, ésta será a través de un nuevo registro, sin eliminar ni tachar el registro previo.

b. La(s) bitácora(s) estará(n) disponible(s) en todo momento en la Estación de Servicio y en un lugar de fácil acceso tanto para el responsable de dicha estación como para los trabajadores autorizados.

c. La(s) bitácora(s) debe(n) contener como mínimo, lo siguiente: nombre de la Estación de Servicio, domicilio, nombre del equipo y firmas de los trabajadores autorizados, firma autógrafa del o los trabajadores que realizaron el registro de actividades, así como la fecha y hora del registro.

8.4. Previsiones para realizar el mantenimiento a equipo e instalaciones.

8.4.1. Preparativos para realizar actividades de mantenimiento.

8.4.2. Medidas de seguridad para realizar trabajos “en caliente” o que generen fuentes de ignición.

8.4.3. Medidas de seguridad para realizar trabajos en áreas cercanas a líneas eléctricas de media y alta tensión.

8.4.4. Medidas de seguridad en caso de derrames de combustibles.

8.5. Mantenimiento a Tanques de almacenamiento.

Previo a la realización de trabajos de mantenimiento de tanques de almacenamiento se debe proceder a verificar los resultados de las pruebas de hermeticidad, realizar el drenado de agua del tanque.

8.5.1. Pruebas de hermeticidad.

8.5.2. Drenado de agua.

8.6. Trabajos en el tanque.

8.6.1. Consideraciones de seguridad, para trabajos en espacios confinados.

8.6.2. Monitoreo al interior en espacios confinados.

8.7. Limpieza interior de tanques.

La limpieza de los tanques se debe realizar preferentemente con equipo automatizado de limpieza de tanques, con base en su programa de mantenimiento o cuando la administración de la Estación de Servicio así lo determine. Las actividades de limpieza deben ser ejecutadas con personal interno o externo, competente en la actividad y se debe registrar en bitácora. Se deben cumplir los requisitos siguientes:

8.7.1. Requisitos previos para limpieza interior de tanques.

8.7.2. Requisitos de la atmósfera para trabajos en el interior del tanque.

8.7.3. Retiro temporal de operación de tanques de almacenamiento.

8.7.4. Requisitos del programa de trabajo de limpieza.

8.8. Retiro definitivo de tanques de almacenamiento.

El retiro y la disposición final de los tanques de almacenamiento deben hacerse conforme a lo establecido en la Normatividad en seguridad y protección ambiental aplicable, debiendo quedar asentadas las actividades realizadas en la bitácora.

ENERGAS

Ejercito Republicano No. 139 3er piso 302 Col. Carretas Querétaro, Qro. C.P. 76050

Depto. Evaluación de Impacto Social e Informe Preventivo

Correo: jocelyndominguez@energassqro.org / Celular: (044) 3411029376

8.9. Accesorios de los tanques de almacenamiento.

Antes de iniciar las actividades de mantenimiento en los accesorios de los tanques de almacenamiento, se deben tomar las acciones preparativas de seguridad establecidas en el apartado 7.2.4 que sean aplicables.

8.9.1. Motobombas y bombas de transferencia.

8.9.2. Válvulas de prevención de sobrellenado.

8.9.3. Equipo del sistema de control de inventarios.

8.9.4. Protección catódica.

8.9.5. Limpieza de contenedores de derrames de boquillas de llenado.

8.9.6. Registros y tapas en boquillas de tanques.

8.9.7. Conectores rápidos y codos de descarga de mangueras de llenado y de recuperación de vapores.

8.9.8. Tuberías de producto y accesorios de conexión.

8.10.1. Pruebas de hermeticidad.

8.10.2. Registros y tapas para el cambio de dirección de tuberías.

8.10.3. Conectores flexibles de tubería en contenedores

8.10.4. Válvulas de corte rápido (shut-off).

8.10.5. Válvulas de venteo o presión vacío.

8.10.6. Arrestador de flama.

8.10.7. Juntas de expansión (mangueras metálicas flexibles).

8.11. Sistemas de drenaje.

8.11.1. Registros y tubería

8.12. Dispensarios.

8.12.1. Filtros.

8.12.2. Mangueras para el despacho de combustible y recuperación de vapores.

8.12.3. Válvulas de corte rápido (break-away).

8.12.4. Pistolas para el despacho de combustibles.

8.12.5. Sistema de recuperación de vapores fase II.

8.12.6. Anclaje a basamento.

8.13. Zona de despacho.

8.13.1. Elementos Protectores de módulos de despacho o abastecimiento.

8.14. Cuarto de máquinas.

8.14.1. Equipo hidroneumático.

8.14.2. Planta de emergencia de energía eléctrica y en su caso colectores que aprovechen energías renovables.

8.15. Extintores.

El mantenimiento de extintores se sujetará al programa de mantenimiento y a las buenas prácticas de seguridad de la Estación de Servicio.

8.16. Instalación eléctrica.

8.16.1. Canalizaciones eléctricas.

ENERGAS

Ejercito Republicano No. 139 3er piso 302 Col. Carretas Querétaro, Qro. C.P. 76050

Depto. Evaluación de Impacto Social e Informe Preventivo

Correo: jocelyndominguez@energastro.org / Celular: (044) 3411029376

8.16.2. Sistemas de tierras y pararrayos.

8.17. Otros equipos, accesorios e instalaciones.

8.17.1. Detección electrónica de fugas (sensores).

8.17.2. Contenedores de dispensarios, bombas sumergibles y de accesorios

8.17.3. Paros de emergencia.

8.17.4. Pozos de observación y monitoreo.

8.17.5. Bombas de agua.

8.17.6. Tinacos y cisternas.

8.17.7. Sistemas de ventilación de presión positiva.

8.17.8. Señalamientos verticales y marcaje horizontal en pavimentos.

8.18. Pavimentos.

Comprobar que no existan fracturas o fisuras en pisos de zonas de carga y descarga y en su caso, que exista el material sellador en las juntas de expansión.

Comprobar que no existan baches en zonas de circulación, los cuales deben ser reparados.

8.19. Edificaciones.

8.19.1. Edificios.

8.19.2. Casetas.

8.19.4. Áreas verdes.

8.19.5. Limpieza.

Los productos que se utilicen para las tareas de limpieza de Hidrocarburos, deben ser biodegradables, los desechos serán enviados a los drenajes aceitosos que conducen a la trampa de combustible, para su posterior disposición como material contaminado.

El desarrollo y frecuencia de estas actividades se divide como se indica a continuación:

a. Actividades que se deben realizar diariamente:

1. Limpieza general en áreas comunes, paredes, bardas, herrería en general, puertas, ventanas y señales y avisos. Lavar con agua y productos biodegradables para la remoción o emulsión de grasas. Lavar con agua y productos biodegradables pisos de zonas de despacho y la zona próxima a la bocatoma de llenado de tanques.

2. Limpieza de dispensarios por el exterior, mangueras y pistolas de despacho.

b. Actividades que se deben de realizar cada 30 días:

1. Limpieza de registros y rejillas. Retirar rejillas y lavar con agua y productos biodegradables.

2. Realizar revisión y hacer limpieza de trampas de combustibles y de grasas, cuando se requiera lavar con agua y productos biodegradables y recolectar los residuos flotantes y lodos en depósitos de cierre hermético.

c. Actividades que se deben de realizar cada 90 días:

Limpieza de drenajes. Desazolvar drenajes.

Las actividades de limpieza deben ser ejecutadas con personal interno o externo, competente y ser registrado en bitácora.

Adicional al cumplimiento con la NOM-EM-001-ASEA-2015 y la NOM-005-ASEA-2016, el proyecto en cuestión está sujeto a las obligaciones del sector tales como la presentación de:

ENERGAS

Ejercito Republicano No. 139 3er piso 302 Col. Carretas Querétaro, Qro. C.P. 76050

Depto. Evaluación de Impacto Social e Informe Preventivo

Correo: jocelyndominguez@energassqro.org / Celular: (044) 3411029376

Licencia Ambiental Única (LAU). Se presenta para fuentes fijas de jurisdicción federal que se encuentren en operación y emitan o pueda emitir olores, gases o partículas sólidas o líquidas a la atmósfera. De conformidad con los artículos 109 Bis 1 y 111 Bis, Ley General del Equilibrio Ecológico y la Protección al Ambiente; 17 Bis del Reglamento de la Ley General del Equilibrio Ecológico y la Protección al Ambiente en Materia de Prevención y Control de la Contaminación de la Atmósfera; 1, 2 y 5 fracciones XVIII de la Ley de la Agencia Nacional de Seguridad Industrial y de Protección al Medio Ambiente; 37 fracción XVIII de su Reglamento, y el Acuerdo por el que se reforman y adicionan diversas disposiciones al diverso que establecen los procedimientos para obtener la licencia ambiental única.

Registro de Generador de Residuos Peligrosos y de Manejo Especial. El registro de generador de residuos peligrosos y de manejo especial es una obligación prevista en la LGPGIR que las actividades reguladas del Sector Hidrocarburos deben cumplir; ello de cumplimiento a lo estipulado en los Artículos 3, fracciones VIII y XI, 5, fracciones III y XVIII de la Ley de la Agencia Nacional de Seguridad Industrial y de Protección al Medio Ambiente (Agencia), 46, 47 y 48 de la Ley General para la Prevención y Gestión Integral de los Residuos (LGPGIR) y 43, 44 y 45 del Reglamento de la Ley General para la Prevención y Gestión Integral de los Residuos.

Cedula de Operación Anual (COA). Es el instrumento de reporte de las emisiones y transferencias de contaminantes a la atmósfera, suelo, agua y de residuos peligrosos, del Sector Hidrocarburos. Con la información reportada se conforman reportes como el Registro de Emisiones y Transferencia de Contaminantes, Registro de Emisiones de Gases y Compuestos de efecto Invernadero, cumplimiento normativo y seguimiento a la Licencia Ambiental Única, entre otros. La Cédula de Operación Anual deben presentarla las estaciones de servicio que cuenten con Licencia Ambiental Única (LAU) emitida por la Agencia Nacional de Seguridad Industrial y de Protección al Medio Ambiente del Sector Hidrocarburos del 1 de marzo al 30 de junio de cada año posterior al otorgamiento de la licencia.

III.1.4 Uso actual del suelo en el sitio del proyecto

Como se mencionó con anterioridad, el uso de suelo general de la zona donde se desarrollará el sitio del proyecto pertenece a área Protección y Aprovechamiento Sustentable (Agricultura y Desarrollo Industrial), lo que supone una Buena compatibilidad con el proyecto propuesto; del mismo modo, el predio en cuestión cuenta con un uso de suelo autorizado por la Dirección de Desarrollo Urbano Municipal de **"Una estación de servicio (Gasolinera) y locales comerciales"**, por lo que el sitio es viable para el desarrollo del proyecto. Ver Dictámen de uso de suelo.

ENERGAS

Ejercito Republicano No. 139 3er piso 302 Col. Carretas Querétaro, Qro. C.P. 76050

Depto. Evaluación de Impacto Social e Informe Preventivo

Correo: jocelyndominguez@energassqro.org / Celular: (044) 3411029376



III.1.5 Programa general de trabajo

El desarrollo del proyecto se realizó en un periodo de tiempo de 6 meses una vez logradas las autorizaciones necesarias.

El programa de obra consideró acondicionamiento del terreno como parte de las obras provisionales, 10 actividades generales en la etapa constructiva. Posterior a ello, se considera la operación y mantenimiento de la estación de servicio por un periodo promedio de 50 años.

Tabla 9 Programa general de obra

No	ACTIVIDAD	MES 1	MES 2	MES 3	MES 4	MES 5
1	Preliminares					
2	Terracerías					
3	Cimentación					
4	Registros					
5	Obra civil					
6	Instalaciones					
7	Acabados					
8	Instalaciones especiales					
9	Accesorios					
10	Terminación de obra					

DESCRIPCIÓN DE ACTIVIDADES

El diseño del presente proyecto se apega a las disposiciones de la *NOM-EM-001-ASE-2015, Mantenimiento y Operación de Estaciones de Servicio de fin específico y de estaciones asociadas a la actividad de expendio en su modalidad de estación de servicio de autoconsumo, para diésel y gasolina.*

De manera general, la construcción del presente proyecto, considera 4 tanques de almacenamiento de doble pared –subterráneos- uno con capacidad de 70 000 litros para el almacenamiento de gasolina Magna, uno con capacidad de 50,000 lts de almacenamiento de gasolina Premium y dos tanques de 80 000 y 40 000 litros para el almacenamiento de diésel, también se encuentra equipada con 5 islas de dispensarios con 1,2 y 6 mangueras cada uno, una y dos mangueras para cada producto. Así como las obras complementarias como sanitarios públicos, oficinas, cuarto de cortes, cuarto de maquinas, tienda de conveniencia, facturación, cuarto de residuos peligrosos, cuarto de administración, cuarto eléctrico, cuarto de limpios, etc.

Las actividades constructivas están dadas por lo que se describe a continuación.

ENERGAS

Ejercito Republicano No. 139 3er piso 302 Col. Carretas Querétaro, Qro. C.P. 76050

Depto. Evaluación de Impacto Social e Informe Preventivo

Correo: jocelyndominguez@energassqro.org /Celular: (044) 3411029376

- **PRELIMINARES**

En esta actividad se realiza la preparación del sitio, considerando para ello limpieza del terreno, bodega y tapial (obras provisionales), así como trazo y nivelación.

Estas actividades se realicen con medio mecánico en un periodo de tiempo de 3 semanas. Los residuos resultantes deberán ser dispuestos en el sitio que se designe dentro del mismo predio, así como ser cubiertos por lonas para evitar su dispersión; posteriormente dispuestos en banco de tiro autorizado, y durante su transporte deberán ser cubiertos con lonas para evitar su dispersión.

- **TERRACERÍAS**

En esta actividad se realiza la nivelación del terreno mediante relleno y compactación, excavación de fosas y retiro de la excavación.

El suelo resultante de los cortes, debe ser dispuesto temporalmente dentro de mismo predio, tapándose este con lonas en buenas condiciones para posteriormente ser dispuesto en el banco de tiro más cercano al sitio.

Para los rellenos necesarios, estos debieron realizarse únicamente con materiales de banco autorizados; y en caso de que los suelos resultantes de los cortes presenten características idóneas, estos podrán reutilizarse como material de relleno en áreas de bajo riesgo y las además las áreas del Proyecto son compactadas con material de banco.

- **CIMENTACIÓN**

Una vez realizada la excavación, se realiza la cimentación misma que considera fosa de tanques, techumbre, anuncio, oficinas, tienda y bardas

- **REGISTROS**

Esta actividad considera la construcción de los registros pluviales, grasosos, sanitarios, eléctricos, trampa de grasas, pozo de absorción y cisterna de estación; registros; pudiendo ser estos con tapa ciega, registros pluviales con rejilla y tapaciega de 500MM x 500MM con una pendiente de 2%, los cuales serán de acero electroforjado o similar.

- **OBRA CIVIL**

La obra civil contempla todas las instalaciones del plano arquitectónico. De manera general se considera: oficinas, tienda, fosa de tanques, bardas, cordones, banquetas.

ENERGAS

Ejercito Republicano No. 139 3er piso 302 Col. Carretas Querétaro, Qro. C.P. 76050

Depto. Evaluación de Impacto Social e Informe Preventivo

Correo: jocelyndominguez@energasmro.org /Celular: (044) 3411029376

- **INSTALACIONES**

Se consideran instalación de tanques, instalación de techumbre, instalación de anuncio, instalación sanitaria, instalación eléctrica, instalación agua aire e instalación electromecánica.

- **ACABADOS**

En los acabados se contempla yeso y zarpeos, azulejos, losa de techumbre, pisos de concreto, aparatos sanitarios, cableado de edificios, pintura general, lámparas y accesorios, aluminio y jardinería.

- **INSTALACIONES ESPECIALES**

En esta actividad se considera la instalación de dispensarios de gasolina, dispensarios de agua-aire, tableros de control, hidro y compresor y vedde root.

- **ACCESORIOS**

En esta actividad se considera la colocación de barras de minusválidos, accesorios de baño, señalización, extintores, lockers, tapete antiestático, kit de descarga y porta electrodo.

- **TERMINACIÓN DE OBRA**

III.1.6 Programa de abandono del sitio

En caso de cierre de las instalaciones, se considerará abandono del sitio; para lo cual deberán de purgarse los tanques y tuberías, además del retiro y demolición de infraestructura, así como realizar sondeos para determinar la presencia o ausencia de contaminación o infiltración de hidrocarburos en el suelo; y en caso de presentar evidencia de ello, realizar las limpiezas necesarias; para finalmente buscar que el predio sea reincorporado y aprovechado a las necesidades de ese momento; por lo que se estima que dicha etapa sea ejecutada en un periodo aproximado de 12 meses tal y como se desglosa en la siguiente tabla.

Es importante destacar, que se sujetará a lo dispuesto en la NOM-005-ASEA-2016 o las disposiciones y/o normatividad que apliquen en su momento.

ENERGAS

Ejercito Republicano No. 139 3er piso 302 Col. Carretas Querétaro, Qro. C.P. 76050

Depto. Evaluación de Impacto Social e Informe Preventivo

Correo: jocelyndominguez@energasmro.org /Celular: (044) 3411029376

Tabla 10 Programa de abandono del sitio

No.	ABANDONO DEL SITIO	MES 1	MES 2	MES 3	MES 4	MES 5	MES 6	MES 7	MES 8	MES 9	MES 10	MES 11	MES 12
1	Purga de tanques y tuberías												
2	Retiro y demolición de infraestructura												
3	Sondeos para determinar presencia o ausencia de contaminación del suelo												
3.1	Remediación del sitio contaminado (si y solo si se determina contaminación del suelo en el sondeo previo)												
4	Reincorporación del predio												

III.2. Identificación de las sustancias o productos que van a emplearse y que podrían provocar un impacto al ambiente, así como sus características físicas y químicas:

Como ya se ha mencionado con anterioridad, la estación de servicio almacenará y ofrecerá al público Gasolina Magna, Gasolina Premium y Diesel. Se anexan hojas de datos de seguridad.

Tabla 11 Identificación de sustancias

Nombre de la sustancia	Estado físico	NO. CAS	Características CRETIB	Vol. De almacenamiento	Tipo de Almacenamiento	Etapas o procesos en que se emplea	Tipo de transportación
Diésel	Líquido	68334-30-5	I	40 000 80 000	Tanque subterráneo de doble pared	Recepción y Almacenamiento de combustibles, Despacho al público consumidor	Auto Tanque
Gasolina Magna	Líquido	8006-61-9	I	70 000	Tanque subterráneo de doble pared		Auto Tanque
Gasolina Premium	Líquido	8006-61-9	I	50 000	Tanque subterráneo de doble pared		Auto Tanque

ENERGAS

Ejercito Republicano No. 139 3er piso 302 Col. Carretas Querétaro, Qro. C.P. 76050

Depto. Evaluación de Impacto Social e Informe Preventivo

Correo: jocelyndominguez@energasqro.org / Celular: (044) 3411029376

III.3. Identificación y estimación de las emisiones, descargas y residuos cuya generación se prevea, así como medidas de control que se pretendan llevar a cabo:

En las etapas de preparación del sitio y construcción del proyecto, se considera la generación de residuos y emisiones a la atmosfera; siendo las que se estiman en las siguientes tablas:

Tabla 12 Residuos Etapa Preparación del sitio

Residuo	Cantidad estimada	Almacenamiento temporal	Disposición Final
Desmante y despalme (suelo)	109m ³	En sitio del proyecto, cubierto con lona para evitar su dispersión	Banco de tiro autorizado

Tabla 13 Residuos etapa Constructiva

Residuo	Cantidad estimada	Almacenamiento temporal	Disposición Final
Suelo (resultante de la excavación)	233m ³	En sitio del proyecto, cubierto con lona para evitar su dispersión	Banco de tiro autorizado
Residuos sanitarios (letrinas)	0.7 Ton	Letrina	Empresa arrendadora. PTAR
Padecería	0.8 Ton	Contenedor debidamente identificado	Reciclaje
Envases vacíos	0.23 Ton		Empresa autorizada
Basura común	0.8 Ton		Relleno sanitario

Para la etapa de preparación del sitio y construcción, se consideran tres tipos de emisiones a la atmosfera; la primera por ruido dada la operación de maquinaria y equipo – emisiones por debajo del límite máximo permisible, la segunda por material particulado – emisiones por debajo del límite máximo permisible al mitigar realizando riegos y cubriendo con lona en buen estado- y emisiones por uso de combustible; estas últimas indicadas en la tabla posterior.

Tabla 14 Emisiones etapa de Preparación del sitio

Tipo de combustible	Equipo donde se emplea	Densidad del combustible (Kg/L)	Consumo total (L)	*Consumo total (Kg)	**Emisión de contaminantes			
					Kg CO ₂	Kg CO	Kg NO _x	Kg SO ₂
Diésel	Maquinaria Construcción	0.89	200	178	476.32	0.104	0.42	0.90

ENERGAS

Ejercito Republicano No. 139 3er piso 302 Col. Carretas Querétaro, Qro. C.P. 76050
Depto. Evaluación de Impacto Social e Informe Preventivo
Correo: jocelyndominguez@energasmqro.org /Celular: (044) 3411029376

Tabla 15 Emisiones etapa Constructiva

Tipo de combustible	Equipo donde se emplea	Densidad del combustible (Kg/L)	Consumo total (L)	*Consumo total (Kg)	**Emisión de contaminantes			
					Kg CO ₂	Kg CO	Kg NO _x	Kg SO ₂
Diésel	Maquinaria Construcción	0.89	2200	1,958.00	6,961.11	1.50	6.11	21.69

En cuanto a las etapas de operación y mantenimiento, estas se ejecutarán de acuerdo a dispuesto en los numerales 7 y 8 de la NOM-005-ASEA-2016.

A continuación, se describe en los siguientes diagramas de flujo la operación en la estación de servicio.

1. Almacenamiento de combustibles: Almacenamiento de gasolina Magna y gasolina Premium en tanques de almacenamiento.
2. Dispensarios de gasolina: Servicio de venta de gasolina a los automovilistas de la zona.
3. Dispensarios de diésel: Servicio de venta de Diésel a los usuarios de la zona
4. Tubos de venteo.
5. Servicios auxiliares: No forman parte del proceso, es por ello que se consideran como servicios auxiliares.
 - 5.1. Mantenimiento de instalaciones: Mantenimiento a todas las áreas de la estación de Servicio.
 - 5.2. Drenaje aceitoso: Drenaje exclusivo para la contención de aceites y combustibles.
 - 5.3. Pozo de absorción: Sistema para la absorción de las aguas pluviales.
 - 5.4. Sanitarios
 - 5.5. Fosa séptica
 - 5.6. Almacén temporal de residuos peligrosos.
 - 5.7. Almacén temporal de residuos de manejo especial
 - 5.8. Planta de emergencia: Para uso en caso de falla eléctrica
 - 5.9. Sistema vs incendios:
6. Oficinas: área para facturación y control general de la documentación.
7. Tienda de conveniencia.

Los puntos de emisiones y de generación de residuos son las que se aprecian en los diagramas siguientes.

ENERGAS

Ejercito Republicano No. 139 3er piso 302 Col. Carretas Querétaro, Qro. C.P. 76050
 Depto. Evaluación de Impacto Social e Informe Preventivo
 Correo: jocelyndominguez@energasqro.org /Celular: (044) 3411029376

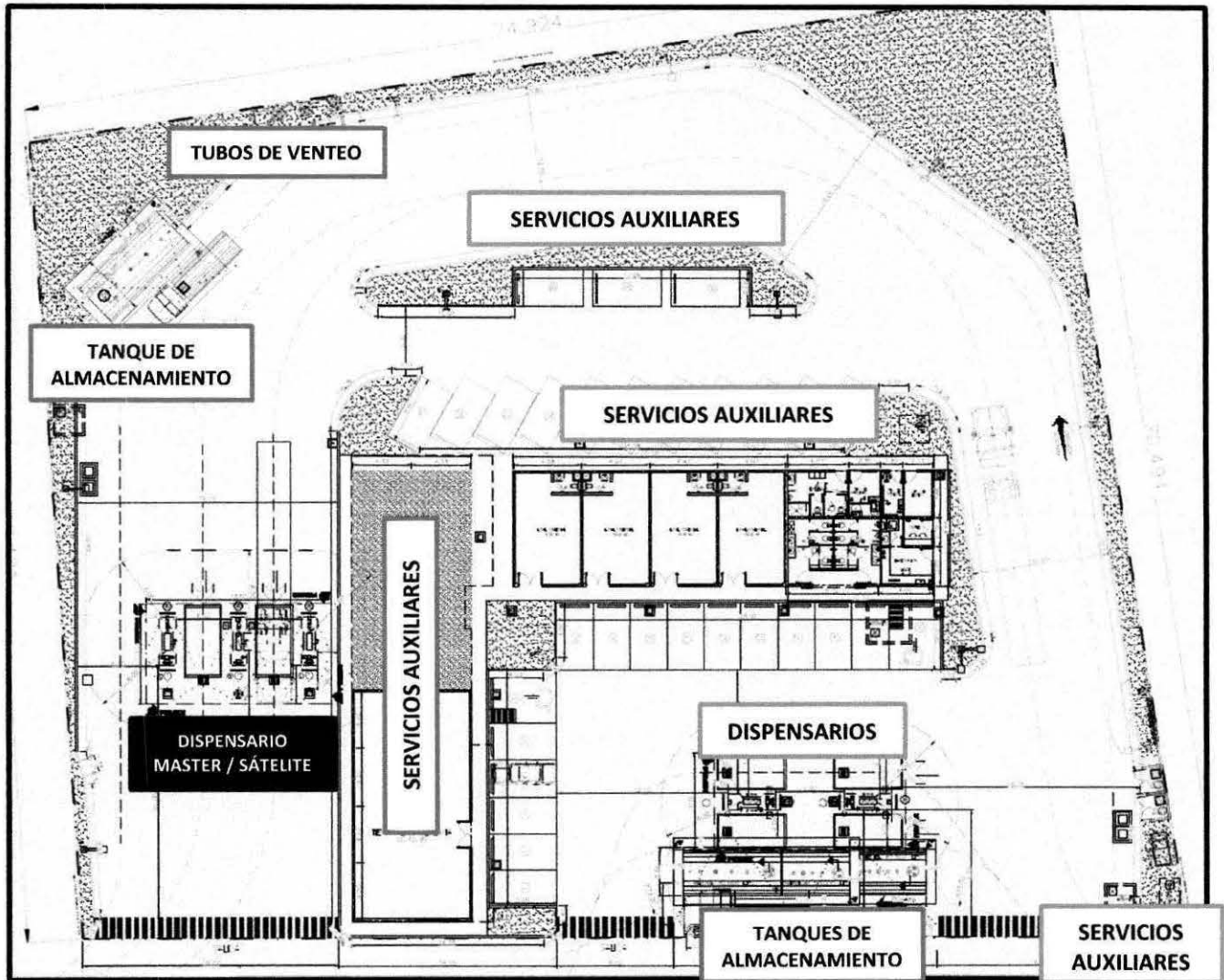

ENERGAS

Ejercito Republicano No. 139 3er piso 302 Col. Carretas Querétaro, Qro. C.P. 76050
Depto. Evaluación de Impacto Social e Informe Preventivo
Correo: jocelyndominguez@energassqro.org /Celular: (044) 3411029376

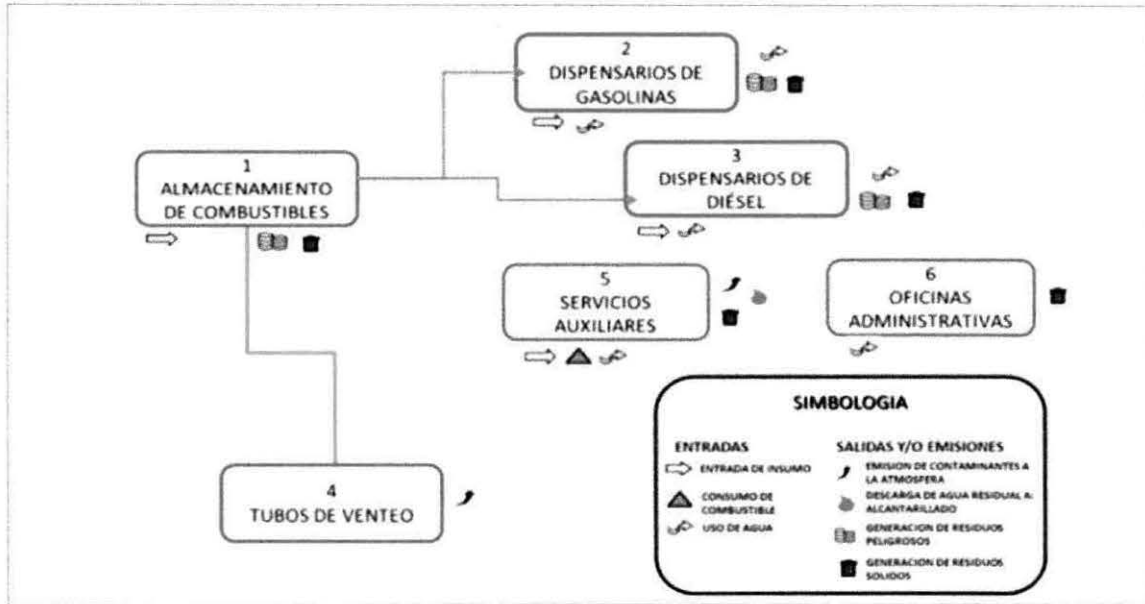

1) DIAGRAMA DE ALMACENAMIENTO DE COMBUSTIBLES

ENERGAS

Ejercito Republicano No. 139 3er piso 302 Col. Carretas Querétaro, Qro. C.P. 76050
Depto. Evaluación de Impacto Social e Informe Preventivo
Correo: jocelyndominguez@energagro.org /Celular: (044) 3411029376

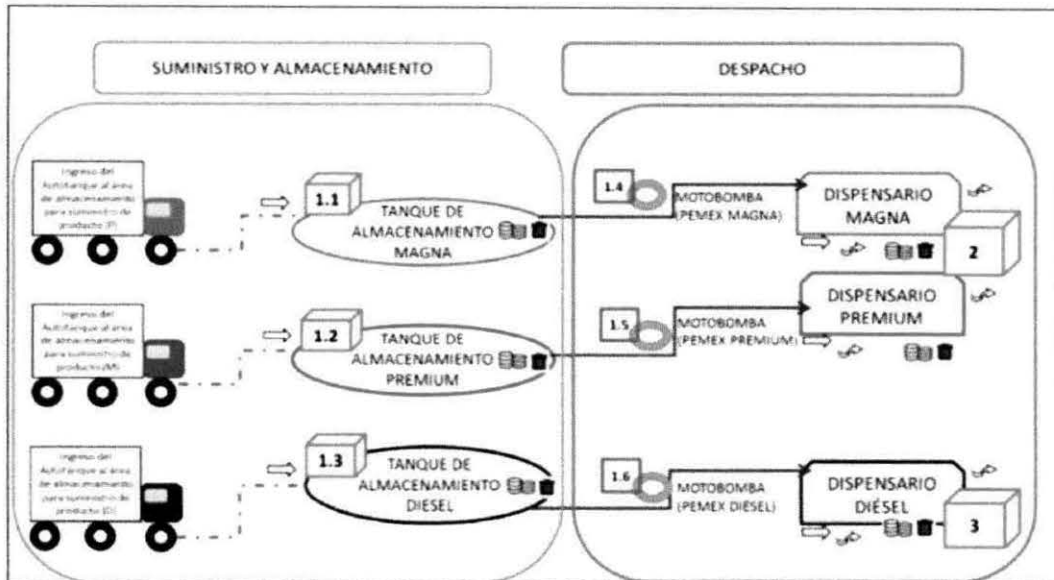

4) DIAGRAMA TUBOS DE VENTEO

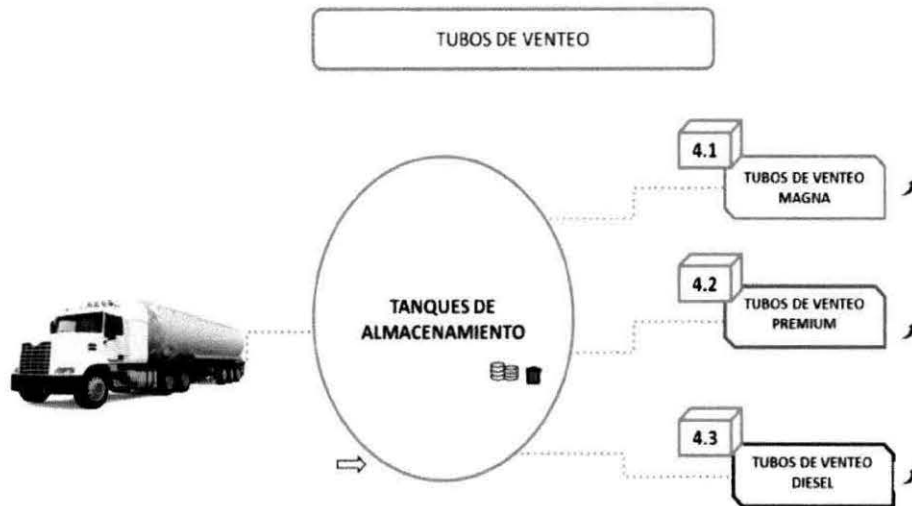

ENERGAS

Ejercito Republicano No. 139 3er piso 302 Col. Carretas Querétaro, Qro. C.P. 76050
 Depto. Evaluación de Impacto Social e Informe Preventivo
 Correo: jocelyndominguez@energasmqro.org /Celular: (044) 3411029376

5) DIAGRAMA SERVICIOS AUXILIARES

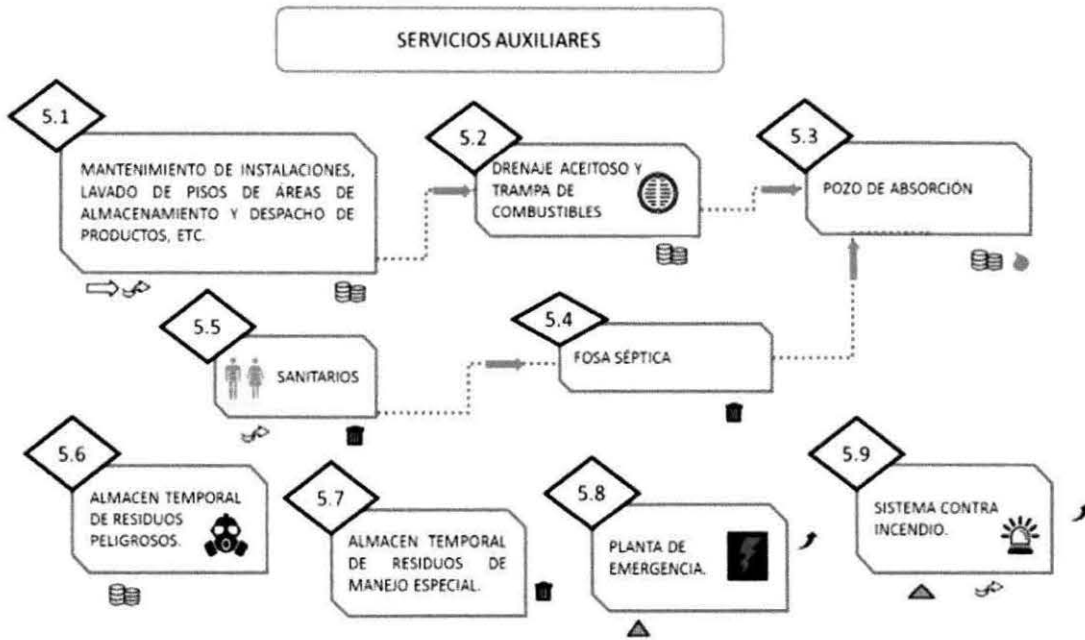

ENERGAS

Ejercito Republicano No. 139 3er piso 302 Col. Carretas Querétaro, Qro. C.P. 76050

Depto. Evaluación de Impacto Social e Informe Preventivo

Correo: jocelyndominguez@energasmqro.org /Celular: (044) 3411029376

6) DIAGRAMA OFICINAS ADMINISTRATIVAS

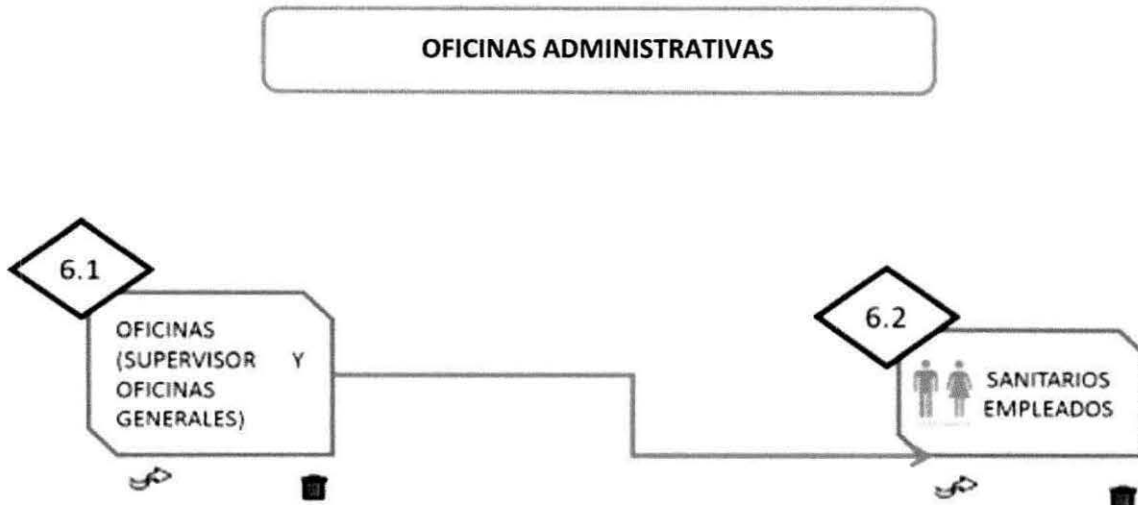

SIMBOLOGIA GENERAL

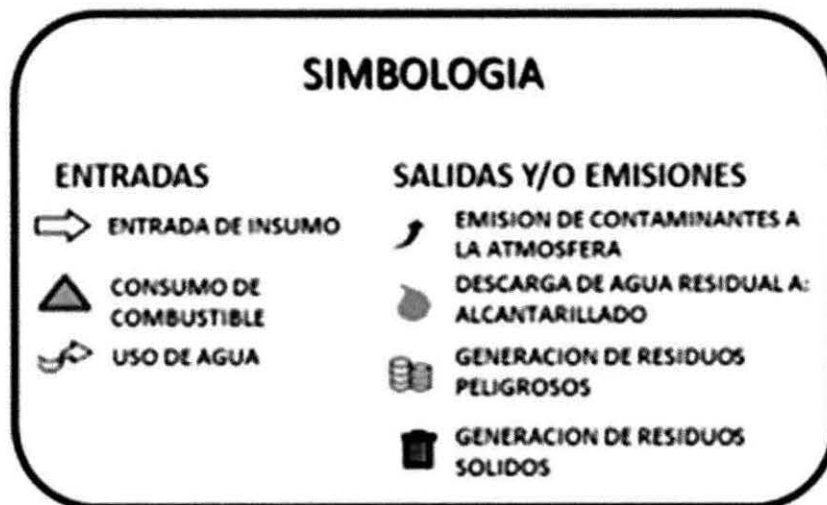

ENERGAS

Ejercito Republicano No. 139 3er piso 302 Col. Carretas Querétaro, Qro. C.P. 76050
Depto. Evaluación de Impacto Social e Informe Preventivo
Correo: jocelyndominguez@energassqro.org /Celular: (044) 3411029376

Para la etapa de operación y mantenimiento, se considera que la cantidad de residuos generados es variable; ya que su generación depende directamente del número de clientes y consumo de los mismos. En la siguiente tabla se indica una cantidad aproximada de generación.

Tabla 16 Residuos. Etapa de Operación y Mantenimiento

Residuo	Cantidad estimada (mensual)	Almacenamiento temporal	Disposición Final
Envases vacíos	40 Kg	Almacén de Residuos (Contenedor debidamente identificado) (En proceso)	Empresa autorizada
Trapos impregnados	7.5 Kg	Almacén de Residuos (Contenedor debidamente identificado) (En Proceso)	
Trampa de grasas y aceites	5 Kg	Trampa de grasas y aceite	
Basura común	125 Kg	Almacén de Residuos (Contenedor debidamente identificado)	Relleno sanitario
Agua sanitaria	200 m ³	Fosa séptica	PTAR Municipal

En la etapa de operación y mantenimiento, las emisiones serán mínimas y están dadas principalmente por las actividades de descarga, despacho y por el uso de la planta de emergencia; siendo las primeras mitigadas al contar un sistema de recuperación de vapores al descargar el material.

ENERGAS

Ejercito Republicano No. 139 3er piso 302 Col. Carretas Querétaro, Qro. C.P. 76050

Depto. Evaluación de Impacto Social e Informe Preventivo

Correo: jocelyndominguez@energassqro.org /Celular: (044) 3411029376

De manera adicional, se indica que, para las actividades de operación y mantenimiento, éstas se ejecutaran de acuerdo a dispuesto en los numerales 7 y 8 de la NOM-005-ASEA-2016., mismos que se aprecian a continuación.

7. Operación.

7.1 Disposiciones Operativas:

Para efectos de control y verificación de las actividades de operación, debe contar con uno o varios libros de bitácoras foliadas, se permite el uso de aplicaciones (software) de base(s) de datos electrónica(s), para el registro de las incidencias y actividades de operación, entre otros de: recepción y descarga de productos, limpiezas programadas o no programadas, desviaciones en el balance de producto, Incidentes e inspecciones de operación

El encargado de la Estación de Servicio es responsable de la operación de despacho de los combustibles, a través de los despachadores.

El Regulado debe desarrollar su(s) procedimiento(s) de operación, y debe incluir al menos los siguientes:

- a. Procedimiento para la recepción de Auto-tanque y descarga de productos inflamables y combustibles a tanque de almacenamiento.*
- b. Procedimiento de suministro de productos inflamables y combustibles a vehículos*

7.2. Disposiciones de Seguridad.

7.2.1. Disposiciones administrativas.

7.2.2. Análisis de Riesgos.

La Estación de Servicio debe contar con un Análisis de Riesgos elaborado por una persona moral con reconocimiento nacional o internacional, para las etapas en las que se solicita en la Norma, de conformidad con la regulación que emita la Agencia.

7.2.3. Incidentes y/o Accidentes.

El Regulado debe informar a la Agencia de incidentes y/o accidentes que impliquen un daño a las personas, a los equipos, a los materiales y/o al medio ambiente, de conformidad con las Disposiciones Administrativas de Carácter General que emita la Agencia.

7.2.4. Procedimientos.

El Regulado debe desarrollar su(s) procedimiento(s) internos de seguridad, y debe incluir al menos los siguientes:

- a. Preparación y respuesta para las emergencias (Fuga, derrame, incendio, explosión).*
- b. Investigación de Accidentes e Incidentes.*
- c. Etiquetado, bloqueo y candado para interrupción de líneas eléctricas.*
- d. Etiquetado, bloqueo y candado para interrupción de líneas con productos.*
- e. Trabajos Peligrosos con fuentes que generen ignición (soldaduras, chispas y/o flama abierta).*
- f. Trabajos en alturas con escaleras o plataformas superiores a 1.5 m.*
- g. Trabajos en áreas confinadas.*

ENERGAS

Ejercito Republicano No. 139 3er piso 302 Col. Carretas Querétaro, Qro. C.P. 76050

Depto. Evaluación de Impacto Social e Informe Preventivo

Correo: jocelyndominguez@energassqro.org /Celular: (044) 3411029376

8. Mantenimiento

La Estación de Servicio debe contar con un programa de mantenimiento para conservar en condiciones óptimas de seguridad y operación los elementos constructivos, equipos e instalaciones. El regulado debe desarrollar su(s) procedimiento(s) de mantenimiento de conformidad con lo establecido en la presente Norma (NOM-005-ASEA-2016).

El mantenimiento debe ser de carácter preventivo y correctivo, a efecto de identificar y corregir situaciones que pudieran generar riesgos e interrupciones repentinas en la operación de equipos e instalaciones, así como para reparar o sustituir equipos e instalaciones que estén dañados o que no funcionan. Se debe elaborar un programa mensual de detección de fugas y derrames tomando como base la información del sistema de control de inventarios para detectar situaciones de riesgo en la Seguridad Operativa y la protección al ambiente.

El programa de mantenimiento debe elaborarse conforme lo prevean los manuales de mantenimiento de cada equipo, o en su caso, conforme a las indicaciones de los fabricantes, proveedores de materiales y constructores.

En este programa se debe establecer la periodicidad de las actividades que se llevarán a cabo en un año calendario.

8.1. Aplicación del programa de mantenimiento.

El programa de mantenimiento debe aplicarse a todos los elementos y sistemas de la Estación de Servicio indicados en esta Norma.

8.2. Procedimientos en el programa de mantenimiento.

El programa de mantenimiento de los sistemas debe contar con los procedimientos enfocados a:

- a. Verificar el funcionamiento seguro de los equipos relacionados con la operación;*
- b. Asegurar que los materiales y refacciones que se usan en los equipos cumplen con las especificaciones requeridas;*
- c. Testificar que se lleven a cabo las revisiones y pruebas periódicas a los equipos;*
- d. Realizar el mantenimiento con base en las recomendaciones del fabricante y el procedimiento de la empresa;*
- e. Revisar el cumplimiento de las acciones*
- f. Revisar los equipos nuevos y de reemplazo, para el cumplimiento con los requerimientos de diseño donde estarán instalados, y*
- g. Definir los criterios o límites de aceptación; la frecuencia de las revisiones y pruebas, conforme a las recomendaciones del fabricante; las buenas prácticas de ingeniería; los requerimientos regulatorios y las políticas del Regulado, entre otros.*

Por seguridad y para evitar riesgos, las actividades de mantenimiento deben ser realizadas cumpliendo las medidas de seguridad descritas en el punto 8.4 de esta Norma, y se utilizarán herramientas, equipos de seguridad y refacciones que garanticen los trabajos de mantenimiento. Todo trabajo de mantenimiento debe quedar documentado en la(s) bitácora(s) y registrado en los expedientes correspondientes.

8.3 Bitácora.

Para efectos de control y verificación de las actividades de mantenimiento la Estación de Servicio debe contar con uno o varios libros de bitácoras foliadas, para el registro de lo siguiente:

ENERGAS

Ejercito Republicano No. 139 3er piso 302 Col. Carretas Querétaro, Qro. C.P. 76050

Depto. Evaluación de Impacto Social e Informe Preventivo

Correo: jocelyndominguez@energasmexico.org / Celular: (044) 3411029376

mantenimiento preventivo y correctivo de edificaciones, elementos constructivos, equipos, sistemas e instalaciones de la Estación de Servicio, pruebas de hermeticidad, incidentes e inspecciones de mantenimiento, entre otros.

- a. La(s) bitácora(s) no debe(n) contener tachaduras y en caso de requerirse alguna corrección, ésta será a través de un nuevo registro, sin eliminar ni tachar el registro previo.*
- b. La(s) bitácora(s) estará(n) disponible(s) en todo momento en la Estación de Servicio y en un lugar de fácil acceso tanto para el responsable de dicha estación como para los trabajadores autorizados.*
- c. La(s) bitácora(s) debe(n) contener como mínimo, lo siguiente: nombre de la Estación de Servicio, domicilio, nombre del equipo y firmas de los trabajadores autorizados, firma autógrafa del o los trabajadores que realizaron el registro de actividades, así como la fecha y hora del registro.*

8.4. Previsiones para realizar el mantenimiento a equipo e instalaciones.

8.4.1. Preparativos para realizar actividades de mantenimiento.

8.4.2. Medidas de seguridad para realizar trabajos "en caliente" o que generen fuentes de ignición.

8.4.3. Medidas de seguridad para realizar trabajos en áreas cercanas a líneas eléctricas de media y alta tensión.

8.4.4. Medidas de seguridad en caso de derrames de combustibles.

8.5. Mantenimiento a Tanques de almacenamiento.

Previo a la realización de trabajos de mantenimiento de tanques de almacenamiento se debe proceder a verificar los resultados de las pruebas de hermeticidad, realizar el drenado de agua del tanque.

8.5.1. Pruebas de hermeticidad.

8.5.2. Drenado de agua.

8.6. Trabajos en el tanque.

8.6.1. Consideraciones de seguridad, para trabajos en espacios confinados.

8.6.2. Monitoreo al interior en espacios confinados.

8.7. Limpieza interior de tanques.

La limpieza de los tanques se debe realizar preferentemente con equipo automatizado de limpieza de tanques, con base en su programa de mantenimiento o cuando la administración de la Estación de Servicio así lo determine. Las actividades de limpieza deben ser ejecutadas con personal interno o externo, competente en la actividad y sede registraren bitácora. Se deben cumplir los requisitos siguientes:

8.7.1. Requisitos previos para limpieza interior de tanques.

8.7.2. Requisitos de la atmósfera para trabajos en el interior del tanque.

8.7.3. Retiro temporal de operación de tanques de almacenamiento.

8.7.4. Requisitos del programa de trabajo de limpieza.

8.8. Retiro definitivo de tanques de almacenamiento.

El retiro y la disposición final de los tanques de almacenamiento deben hacerse conforme a lo establecido en la Normatividad en seguridad y protección ambiental aplicable, debiendo quedar asentadas las actividades realizadas en la bitácora.

ENERGAS

Ejercito Republicano No. 139 3er piso 302 Col. Carretas Querétaro, Qro. C.P. 76050

Depto. Evaluación de Impacto Social e Informe Preventivo

Correo: jocelyndominguez@energasqro.org / Celular: (044) 3411029376

8.9. Accesorios de los tanques de almacenamiento.

Antes de iniciar las actividades de mantenimiento en los accesorios de los tanques de almacenamiento, se deben tomar las acciones preparativas de seguridad establecidas en el apartado 7.2.4 que sean aplicables.

8.9.1. Motobombas y bombas de transferencia.

8.9.2. Válvulas de prevención de sobrellenado.

8.9.3. Equipo del sistema de control de inventarios.

8.9.4. Protección catódica.

8.9.5. Limpieza de contenedores de derrames de boquillas de llenado.

8.9.6. Registros y tapas en boquillas de tanques.

8.9.7. Conectores rápidos y codos de descarga de mangueras de llenado y de recuperación de vapores.

8.10. Tuberías de producto y accesorios de conexión.

8.10.1. Pruebas de hermeticidad.

8.10.2. Registros y tapas para el cambio de dirección de tuberías.

8.10.3. Conectores flexibles de tubería en contenedores

8.10.4. Válvulas de corte rápido (shut-off).

8.10.5. Válvulas de venteo o presión vacío.

8.10.6. Arrestador de flama.

8.10.7. Juntas de expansión (mangueras metálicas flexibles).

8.11. Sistemas de drenaje.

8.11.1. Registros y tubería

8.12. Dispensarios.

8.12.1. Filtros.

8.12.2. Mangueras para el despacho de combustible y recuperación de vapores.

8.12.3. Válvulas de corte rápido (break-away).

8.12.4. Pistolas para el despacho de combustibles.

8.12.5. Sistema de recuperación de vapores fase II.

8.12.6. Anclaje a basamento.

8.13. Zona de despacho.

8.13.1. Elementos Protectores de módulos de despacho o abastecimiento.

8.14. Cuarto de máquinas.

8.14.1. Equipo hidroneumático.

8.14.2. Planta de emergencia de energía eléctrica y en su caso colectores que aprovechen energías renovables.

8.15. Extintores.

El mantenimiento de extintores se sujetará al programa de mantenimiento y a las buenas prácticas de seguridad de la Estación de Servicio.

8.16. Instalación eléctrica.

8.16.1. Canalizaciones eléctricas.

ENERGAS

Ejercito Republicano No. 139 3er piso 302 Col. Carretas Querétaro, Qro. C.P. 76050

Depto. Evaluación de Impacto Social e Informe Preventivo

Correo: jocelyndominguez@energassqro.org /Celular: (044) 3411029376

8.16.2. Sistemas de tierras y pararrayos.

8.17. Otros equipos, accesorios e instalaciones.

8.17.1. Detección electrónica de fugas (sensores).

8.17.2. Contenedores de dispensarios, bombas sumergibles y de accesorios

8.17.3. Paros de emergencia.

8.17.4. Pozos de observación y monitoreo.

8.17.5. Bombas de agua.

8.17.6. Tinacos y cisternas.

8.17.7. Sistemas de ventilación de presión positiva.

8.17.8. Señalamientos verticales y marcaje horizontal en pavimentos.

8.18. Pavimentos.

Comprobar que no existan fracturas o fisuras en pisos de zonas de carga y descarga y en su caso, que exista el material sellador en las juntas de expansión.

Comprobar que no existan baches en zonas de circulación, los cuales deben ser reparados.

8.19. Edificaciones.

8.19.1. Edificios.

8.19.2. Casetas.

8.19.4. Áreas verdes.

8.19.5. Limpieza.

Los productos que se utilicen para las tareas de limpieza de Hidrocarburos, deben ser biodegradables, los desechos serán enviados a los drenajes aceitosos que conducen a la trampa de combustible, para su posterior disposición como material contaminado.

El desarrollo y frecuencia de estas actividades se divide como se indica a continuación:

a. Actividades que se deben realizar diariamente:

1. Limpieza general en áreas comunes, paredes, bardas, herrería en general, puertas, ventanas y señales y avisos. Lavar con agua y productos biodegradables para la remoción o emulsión de grasas. Lavar con agua y productos biodegradables pisos de zonas de despacho y la zona próxima a la bocatomas de llenado de tanques.

2. Limpieza de dispensarios por el exterior, mangueras y pistolas de despacho.

b. Actividades que se deben de realizar cada 30 días:

1. Limpieza de registros y rejillas. Retirar rejillas y lavar con agua y productos biodegradables.

2. Realizar revisión y hacer limpieza de trampas de combustibles y de grasas, cuando se requiera lavar con agua y productos biodegradables y recolectar los residuos flotantes y lodos en depósitos de cierre hermético.

c. Actividades que se deben de realizar cada 90 días:

Limpieza de drenajes. Desazolver drenajes.

Las actividades de limpieza deben ser ejecutadas con personal interno o externo, competente y ser registrado en bitácora.

Adicional al cumplimiento con la NOM-005-ASEA-2016, el proyecto en cuestión se sujetará a las obligaciones del sector tales como la presentación de:

- Licencia Ambiental Única (LAU).
- Registro de Generador de Residuos Peligrosos y de Manejo Especial.

ENERGAS

Ejercito Republicano No. 139 3er piso 302 Col. Carretas Querétaro, Qro. C.P. 76050

Depto. Evaluación de Impacto Social e Informe Preventivo

Correo: jocelyndominguez@energassgro.org / Celular: (044) 3411029376

- Cedula de Operación Anual (COA)

III.4 Descripción del ambiente y, en su caso, la identificación de otras fuentes de emisión de contaminantes existentes en el área de influencia del Proyecto:

III.4.1 Aspectos Abióticos

De acuerdo a la información disponible en el Sistema de Información Geográfica para la Evaluación del Impacto Ambiental (SIGEIA) de SEMARNAT y a la base de datos de la Comisión Nacional para el Conocimiento y Uso de la Biodiversidad (CONABIO), se sabe, que los aspectos del medio abiótico del sitio de proyecto, son los que se presentan a continuación.

CLIMA

Temperatura promedio 22. 1º temperaturas del año más frío 20.5º. Semiseco muy cálido BS (h')
Precipitación pluvial 550 mm. Vientos dominantes del este.

RECURSOS NATURALES

Los terrenos de este municipio están compuestos por tierra de barro, por ello hay una gran cantidad de fábricas que lo procesan (barro) y como consecuencia se obtiene ladrillo, barro block teja, y loseta de gran calidad, este producto es de exportación y de consumo local.

GEOLOGÍA

Periodo Cuaternario (70%), Cretácico (21%) y Neógeno (9%)
Roca Sedimentaria: Lutita (21%) y conglomerado (9%) Suelo: aluvial (70%)

EDAFOLOGÍA

Suelo dominante Kastañozem (30.2%), Vertisol (24.5%), Calcisol (19.5%), Leptosol (14.8%), Chernozem (6.8%), Fluvisol (2.1%), No aplicable (1.3%) y Luvisol (0.8%)

HIDROLOGÍA

Este municipio es atravesado de oeste a este por el Río Pesquería y recibe en un lugar llamado Las Adjuntas a la altura de la comunidad de La Arena las aguas del Río Salinas.

CARACTERÍSTICAS Y USO DE SUELO.

El tipo de suelo que compone este municipio es, en su mayoría, xerosol, castañozem, feozem, regosol y en su minoría, fluvisol, vertisol y rendzina. En cuanto al uso del suelo, se tiene registrado que la ganadería ocupa 20,552 hectáreas, la agricultura 9,898 hectáreas y la zona urbana 300 hectáreas, mientras que la tenencia de la tierra es básicamente propiedad comunal.

ENERGAS

Ejercito Republicano No. 139 3er piso 302 Col. Carretas Querétaro, Qro. C.P. 76050
Depto. Evaluación de Impacto Social e Informe Preventivo
Correo: jocelyndominguez@energasmro.org /Celular: (044) 3411029376

Figura 5. Clima.

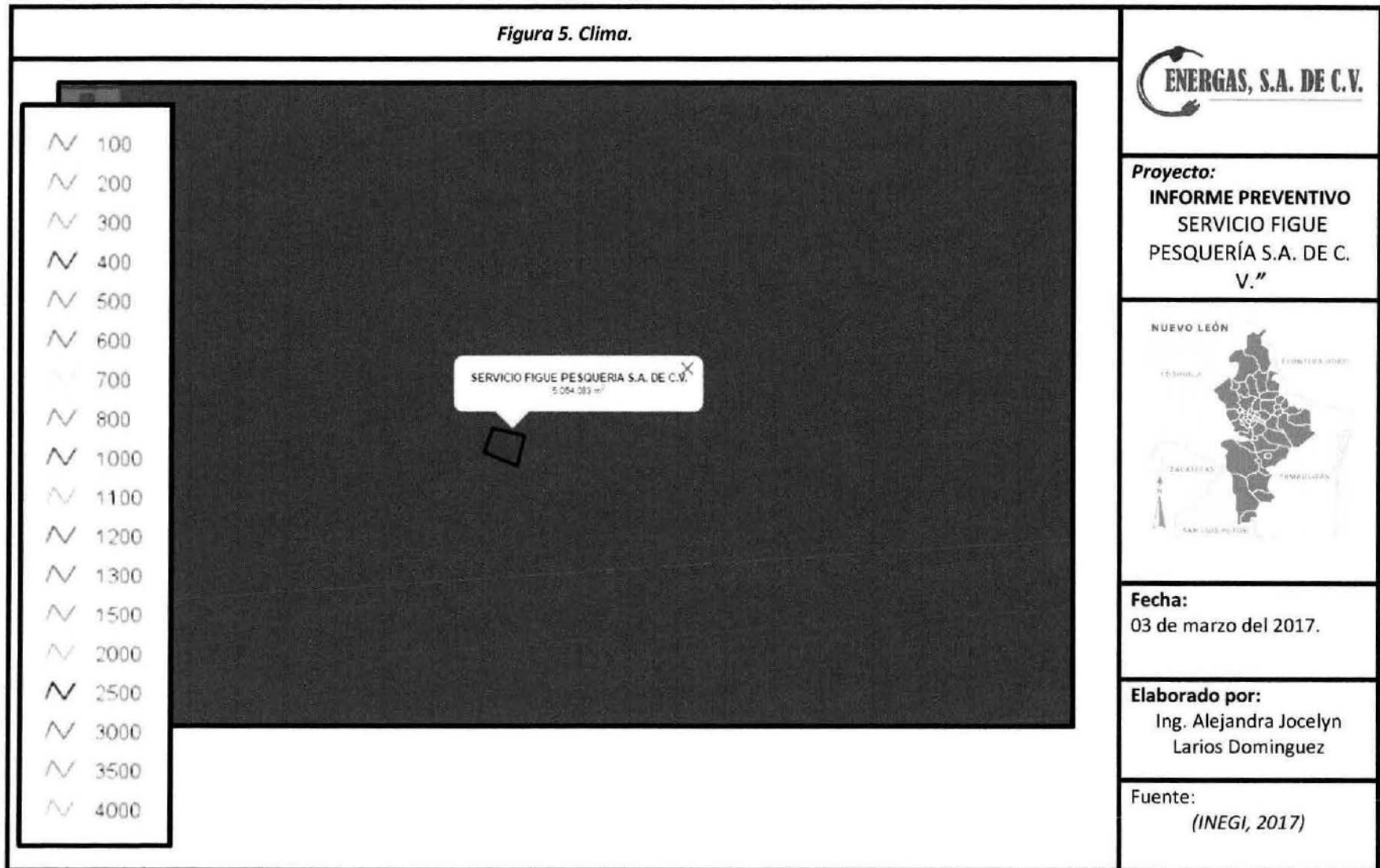

ENERGAS

Ejercito Republicano No. 139 3er piso 302 Col. Carretas Querétaro, Qro. C.P. 76050

Depto. Evaluación de Impacto Social e Informe Preventivo

Correo: jocelyndominguez@energapro.org / Celular: (044) 2411029376

Figura 6. Geología.

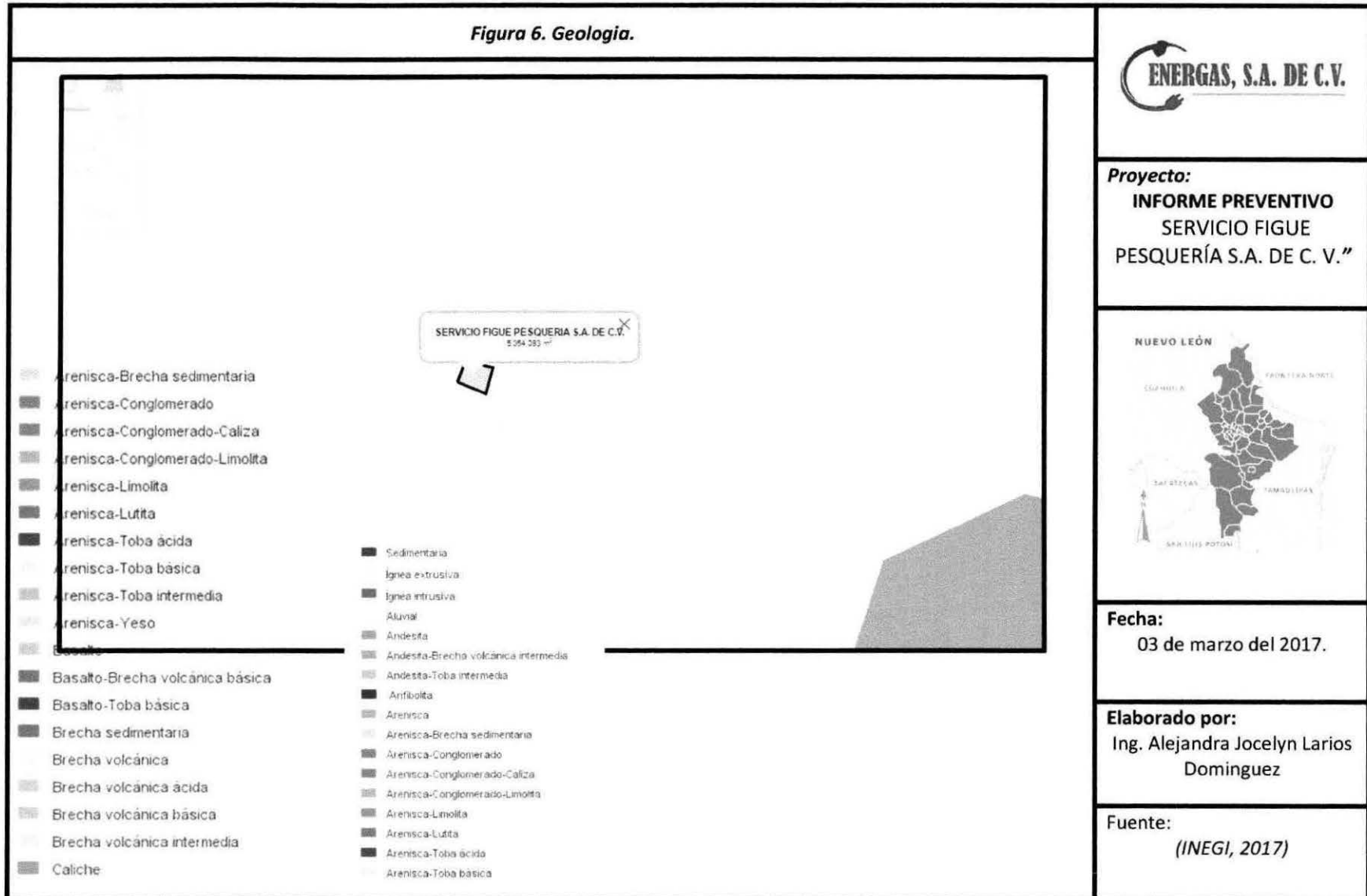

Proyecto:
INFORME PREVENTIVO
SERVICIO FIGUE
PESQUERÍA S.A. DE C. V."



Fecha:
03 de marzo del 2017.

Elaborado por:
Ing. Alejandra Jocelyn Larios
Dominguez

Fuente:
(INEGI, 2017)

ENERGAS

Ejercito Republicano No. 139 3er piso 302 Col. Carretas Querétaro, Qro. C.P. 76050

Depto. Evaluación de Impacto Social e Informe Preventivo

Correo: jocelyndominguez@energiasro.org /Celular: (044) 3411029376



Figura 7. Edafología.

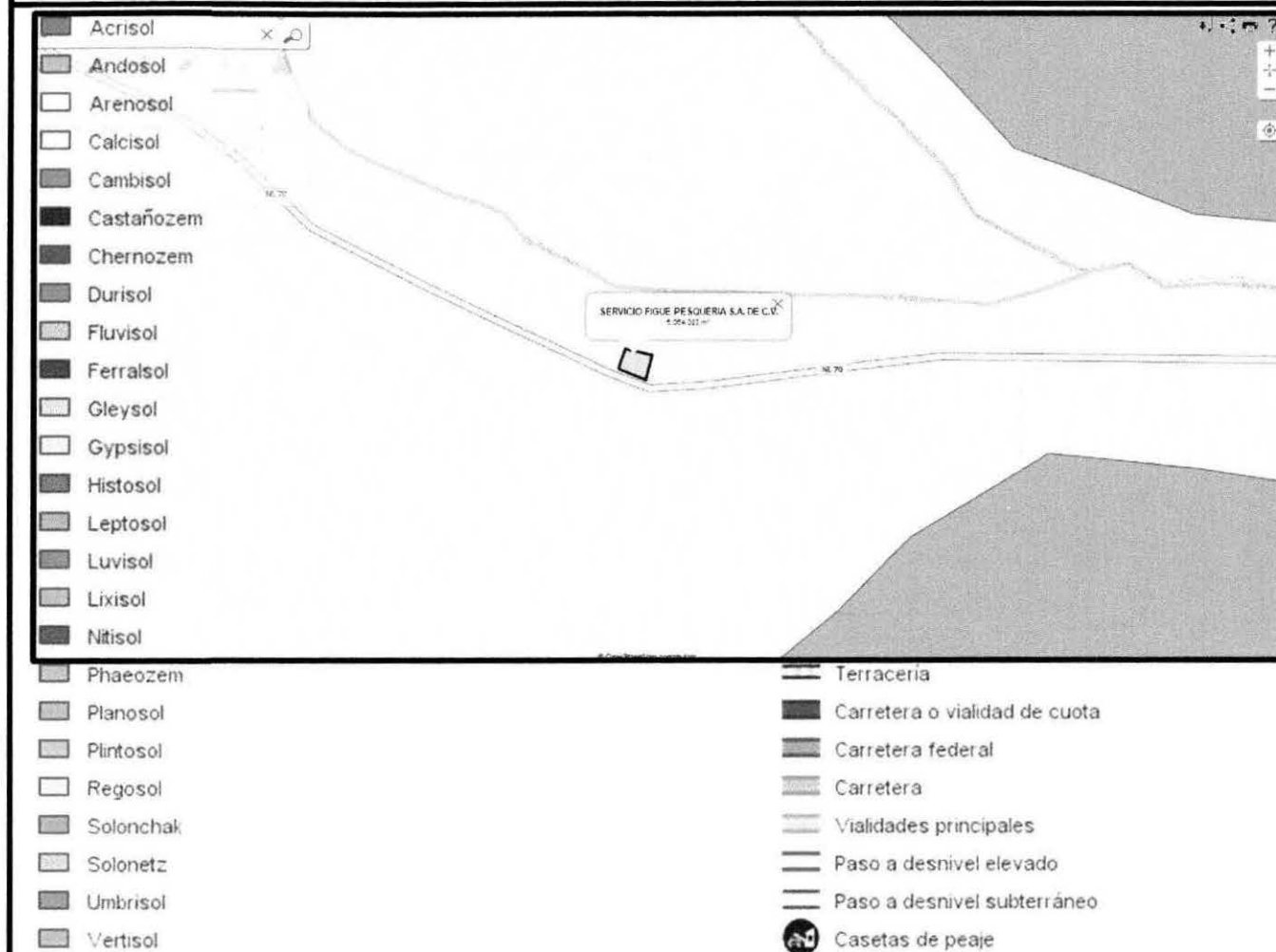

Proyecto:
INFORME PREVENTIVO
SERVICIO FIGUE
PESQUERÍA S.A. DE C. V."



Fecha:
03 de marzo del 2017.

Elaborado por:
Ing. Alejandra Jocelyn Larios
Dominguez

Fuente:
(INEGI, 2017)

ENERGAS

Ejercito Republicano No. 139 3er piso 302 Col. Carretas Querétaro, Qro. C.P. 76050

Depto. Evaluación de Impacto Social e Informe Preventivo

Correo: jocelyndominguez@energapro.org /Celular: (044) 3411029376



Figura 8. Hidrología.



Canal

- Acueducto superficial
- Acueducto subterráneo
- Corrientes de agua perenne
- Corrientes de agua intermitentes
- Cortina de presa
- Cuerpos de agua perenne
- Cuerpos de agua intermitentes

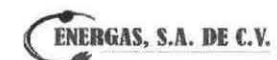
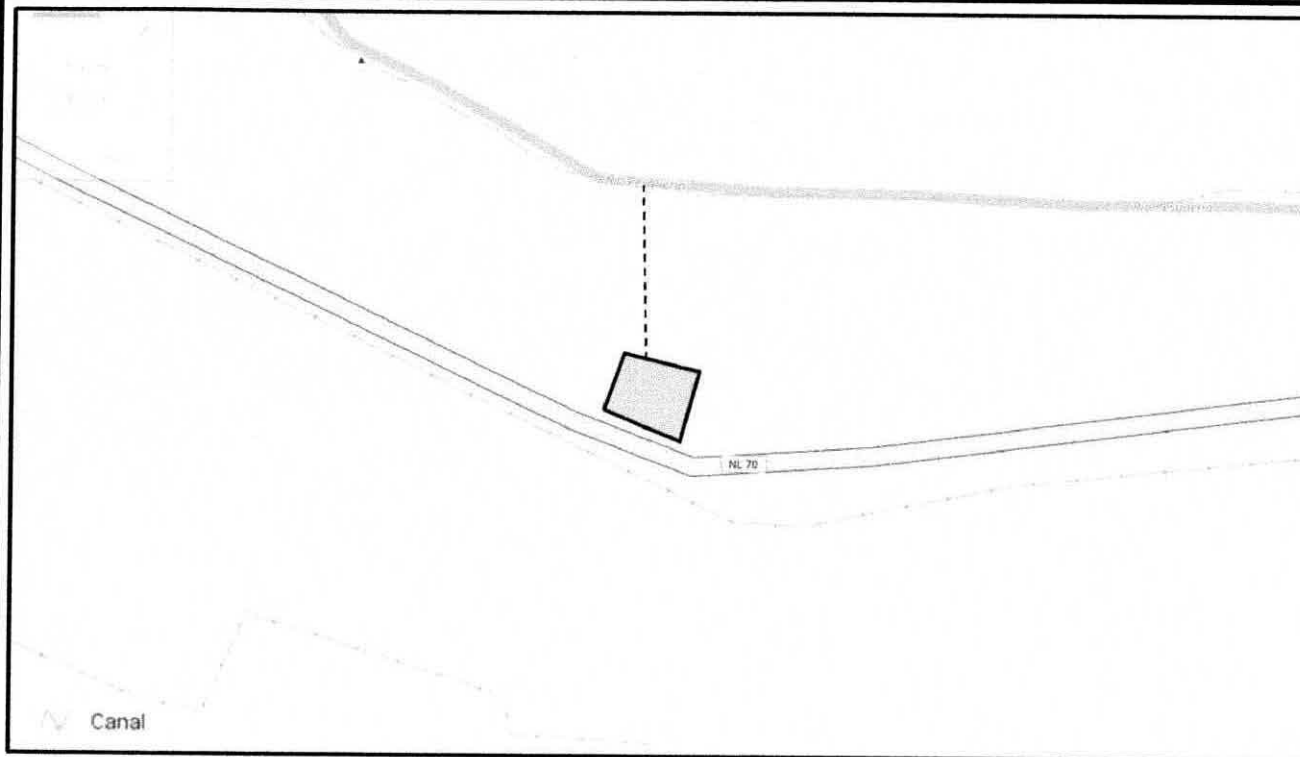
Distancia a Rio Pesquería
179.885 m



Proyecto:
**INFORME PREVENTIVO
SERVICIO FIGUE
PESQUERÍA S.A. DE C. V."**



Fecha:
03 de marzo del 2017.

Elaborado por:
Ing. Alejandra Jocelyn Larios
Dominguez

Fuente:
INEGI, 2017

ENERGAS

Ejercito Republicano No. 139 3er piso 302 Col. Carretas Querétaro, Qro. C.P. 76050

Depto. Evaluación de Impacto Social e Informe Preventivo

Correo: jocelyndominguez@energapro.org /Celular: (044) 3411029376



III.4. Aspectos bióticos

FLORA

Su vegetación está formada por Anacahuita, Huizache, cenizo, mezquite, barreta.

FAUNA

Su fauna la integran el venado, conejo, jabalí, liebres y coyote.

De acuerdo al Sistema de Información Geográfica para la Evaluación del Impacto Ambiental, no se encontró alguna especie en peligro de extinción de acuerdo a la NOM-059-SEMARNAT-2010.

III.5.1 Metodología para identificar y evaluar los impactos ambientales.

La identificación de los impactos ambientales tiene como propósito analizar y evaluar las acciones y actividades impactantes, realizadas en este caso durante las etapas de Preparación del sitio, Operación y Mantenimiento de la estación.

Para realizar la identificación y valoración de los impactos ambientales se definirán los indicadores de impacto, los cuales se determinan en función de las acciones impactantes y los factores impactados, describiendo la relación con cada una de las etapas del proyecto; las acciones y los factores se interrelacionan y son la base para estructurar la matriz de evaluación.

III.5.1.1 Indicadores de impacto.

Para la identificación de los impactos ambientales potenciales, se emplea una lista de control, ésta se utiliza como ayuda de memoria para identificar impactos y pueden proveer una estructura para la parte de la evaluación.

También se emplea una lista de indicadores de impacto mediante una matriz de evaluación donde se consideran tres sistemas: Medio abiótico, biótico y socioeconómico; estos se subdividen en los componentes ambientales que son susceptibles de ser impactados. En el medio abiótico se considera: agua, suelo y atmósfera; en el medio biótico: fauna y paisaje y para el medio socioeconómico los factores sociales y económicos.

Los factores mencionados son característicos para cada componente ambiental; así, de esta manera se realiza un análisis de cada componente y sus factores para cada una de las etapas del proyecto realizadas.

III.5.1.2 Lista indicativa de indicadores de impacto

La fase de identificación de los impactos es muy importante, ya que una vez conocidos los efectos se pueden valorar las consecuencias con mayor precisión por diferentes sistemas.

El uso de este método posibilita identificar las relaciones potenciales entre los componentes del proyecto y los factores ambientales, basándose en la elaboración de una lista de control lo más amplia posible de las actividades consideradas como agentes posibles de impacto durante el proyecto. La principal función

ENERGAS

Ejercito Republicano No. 139 3er piso 302 Col. Carretas Querétaro, Qro. C.P. 76050

Depto. Evaluación de Impacto Social e Informe Preventivo

Correo: jocelyndominguez@energasmro.org /Celular: (044) 3411029376

de esta lista es la de identificar los impactos ambientales y presentar la evaluación.

De acuerdo a las características del proyecto y a las actividades realizadas, los impactos identificados se presentan en la **Tabla 17**.

Para la realización de la lista de chequeo (**Tabla 18**) se toma como punto de referencia la información derivada de la descripción del proyecto considerando cada una de las etapas, sus actividades e impactos resultantes, tanto negativos como positivos que se puedan generar.

Tabla 17 Identificación de Impactos

Sistema	Componente Ambiental	Impacto	Descripción del Impacto
MEDIO ABIÓTICO	AGUA	CALIDAD	Disminución de la calidad del agua. Generación de aguas residuales
		HIDROLOGÍA SUBTERRÁNEA	Disminución de la recarga del acuífero debido a las obras e infraestructuras del proyecto
	SUELO	GENERACIÓN DE RESIDUOS	Generación de residuos
		EROSIÓN	Degradación del suelo; pérdida de la cobertura vegetal
	ATMOSFERA	CALIDAD DEL AIRE Y EMISIONES A LA ATMOSFERA	Contaminación por partículas suspendidas y gases de combustión. Transferencia de calor
		RUIDO	Generación/emisión de ruido por empleo de maquinaria y equipo
		VIBRACIONES	Vibraciones causadas por empleo de maquinaria y equipo
MEDIO BIÓTICO	FLORA	FLORA	Disminución o aumento de la cobertura vegetal
	FAUNA	HABITAD/MIGRACIÓN	Desplazamiento de la fauna a otras áreas con condiciones similares
	PAISAJE	PAISAJE/RELIEVE	Modificación de la interacción de los factores del paisaje. Cualidades visuales
		CARACTERÍSTICAS TOPOGRÁFICAS DEL SUELO	Cambio en forma de la superficie del terreno
MEDIO SOCIOECONÓMICO	ECONÓMICO-SOCIAL	SEGURIDAD Y SALUD	Aumento o disminución de la seguridad y salud de la población
		ACEPTACIÓN SOCIAL DEL PROYECTO	Aceptación social del proyecto por la población
		GENERACIÓN DE EMPLEO	Generación de empleos temporales y permanentes
		RIESGO DE ACCIDENTES	Exposición de los trabajadores a riesgos de trabajo
		CALIDAD DE VIDA	Aumento o disminución en la calidad de vida de la población

ENERGAS

Ejercito Republicano No. 139 3er piso 302 Col. Carretas Querétaro, Qro. C.P. 76050

Depto. Evaluación de Impacto Social e Informe Preventivo

Correo: jocelyndominguez@energasmexico.org / Celular: (044) 3411029376

		DERRAMA ECONÓMICA	Derrama económica por compra de materiales, servicios y otros
		SERVICIOS E INFRAESTRUCTURA	Mejoramiento en los servicios y aumento de la infraestructura

Tabla 33 Lista de Chequeo de Impactos generados por actividad del proyecto

SISTEMA	COMPONENTE AMBIENTAL	IMPACTO	ACTIVIDAD/ NATURALEZA DEL IMPACTO		
			PREPARACIÓN DEL SITIO	CONSTRUCCIÓN	OPERACIÓN Y MANTENIMIENTO
MEDIO ABIÓTICO	AGUA	CALIDAD	N/A	N/A	-
		HIDROLOGÍA SUBTERRÁNEA	N/A	-	N/A
	SUELO	GENERACIÓN DE RESIDUOS	-	-	-
		EROSIÓN	-	N/A	N/A
	ATMOSFERA	CALIDAD DEL AIRE Y EMISIONES A LA ATMOSFERA	-	-	-
		RUIDO	-	-	-
VIBRACIONES		-	-	N/A	
MEDIO BIÓTICO	FLORA	FLORA	-	+	+
	FAUNA	HABITAD/MIGRACIÓN	N/A	N/A	N/A
	PAISAJE	PAISAJE/RELIEVE	N/A	N/A	+
		CARACTERÍSTICAS TOPOGRÁFICAS DEL SUELO	-	N/A	N/A
MEDIO SOCIOECONÓMICO	ECONÓMICO-SOCIAL	SEGURIDAD Y SALUD	+	+	+
		ACEPTACIÓN SOCIAL DEL PROYECTO	+	+	+
		GENERACIÓN DE EMPLEO	+	+	+
		RIESGO DE ACCIDENTES	-	-	-
		CALIDAD DE VIDA	N/A	+	+
		DERRAMA ECONÓMICA	+	+	+
		SERVICIOS E INFRAESTRUCTURA	N/A	+	+

III.5.1.3 Criterios y metodologías de evaluación

En este apartado, se presenta un análisis de todas las afectaciones ambientales generadas, considerando la interacción entre ellas, los efectos sinérgicos y acumulativos, estimando la forma en que el sistema ambiental ha sido modificado.

Criterios

ENERGAS

Ejercito Republicano No. 139 3er piso 302 Col. Carretas Querétaro, Qro. C.P. 76050

Depto. Evaluación de Impacto Social e Informe Preventivo

Correo: jocelyndominguez@energasmro.org /Celular: (044) 3411029376

Los métodos de evaluación cualitativa, permiten identificar, comunicar y realizar un enjuiciamiento de los impactos medio ambientales significativos para extraer una serie de conclusiones sobre la importancia de los mismos.

Los indicadores de impacto se determinan en función de las acciones impactantes y los factores impactados, describiendo la relación con cada una de las etapas del proyecto, las acciones y los factores se interrelacionan y son la base para estructurar la matriz de evaluación. A continuación, se describen los indicadores que utiliza la metodología, a fin de crear una matriz de valoración cualitativa:

Naturaleza o signo del impacto (N): El signo del impacto hace alusión al carácter beneficioso (+) o perjudicial (-) de las distintas acciones que van a actuar sobre los distintos factores considerados.

Intensidad (I): Indica el grado de incidencia o destrucción sobre el factor ambiental.

Extensión (EX): Se refiere al área de influencia teórica del impacto en relación con el entorno del proyecto.

Momento (MO): Indica el tiempo de manifestación del impacto, que transcurre entre la aparición de la acción y el comienzo del efecto sobre el factor del medio considerado.

Persistencia (PE): Indica el tiempo que permanece el efecto, desde su aparición y, a partir del cual el factor afectado retornaría a las condiciones iniciales previas a la acción, ya sea por medios naturales o mediante la introducción de medidas correctoras.

Recuperabilidad (MC): Indica la posibilidad de Reanudación, total o parcial, del factor afectado por la realización del proyecto, es decir, la posibilidad de retornar a las condiciones iniciales, por medio de una intervención humana.

Reversibilidad (RV): Indica la posibilidad de la Reanudación del factor afectado por la realización del proyecto, es decir, la posibilidad de retornar a las condiciones iniciales previas a la acción, por medios naturales, una vez que se deja de actuar sobre el medio.

Sinergia (SI): Este atributo contempla el rebosamiento de dos o más efectos simples, provocados por acciones que actúan simultáneamente, es superior a lo que debería de esperar de la manifestación de los efectos simples, provocados por efectos que actúan de forma aislada. Es superior a la manifestación de efectos cuando las acciones que las provocan actúan de manera independiente.

Acumulación (AC): Es el incremento progresivo de la manifestación del efecto, cuando persiste de forma continua o reiterada la acción que lo genera.

Efecto (EF): Indica la relación causa-efecto, es decir, a la forma de manifestación de un efecto sobre un factor, como consecuencia de una acción.

Periodicidad (PR): Indica la regularidad de la manifestación de un efecto, y puede ser: efecto periódico el que se manifiesta con un modo de acción intermitente y continua con el tiempo. Efecto de aparición

ENERGAS

Ejercito Republicano No. 139 3er piso 302 Col. Carretas Querétaro, Qro. C.P. 76050

Depto. Evaluación de Impacto Social e Informe Preventivo

Correo: jocelyndominguez@energassqro.org / Celular: (044) 3411029376

irregular, es el que se manifiesta de manera imprevisible en el tiempo y cuyas alteraciones es preciso evaluar en función de una probabilidad de ocurrencia, sobre todo en aquellas circunstancias no periódicas ni continuas, pero de gravedad excepcional.

Tabla 19 Indicadores de Impactos

Naturaleza (N)		Reversibilidad (RV)	
Impacto beneficioso	+	Corto Plazo (Inferior a 1 año)	1
Impacto adverso	-	Medio Plazo (de 1 a 5 años)	2
		Largo Plazo (Mayor a 5 años)	4
		Irreversible	8
Intensidad (I)		Sinergia (SI)	
Baja	1	Sin sinergismo	1
Media	2	Bajo sinérgico	2
Alta	4	Medianamente sinérgico	4
Muy alta	8	Altamente sinérgico	8
Extensión (EX)		Acumulación (AC)	
Puntual	1	Sin efectos acumulativos	1
Parcial (Radio máximo de 5 Km)	2	Simple	2
Extenso (Radio mayor a 5 Km)	4	Acumulativo	4
		Crítico	8
Momento (MO)		Efecto (EF)	
Inmediato	4	Indirecto	1
Medio Plazo	2	Directo	4
Largo Plazo	1	Crítico	8
Persistencia (PE)		Periodicidad (PR)	
Fugaz	1	Discontinuo o irregular	1
Temporal (De 1 a 5 años)	4	Periódico	4
Permanente (Mayor a 5 años)	8	Continuo	8
Recuperabilidad (MC)			

ENERGAS

Ejercito Republicano No. 139 3er piso 302 Col. Carretas Querétaro, Qro. C.P. 76050

Depto. Evaluación de Impacto Social e Informe Preventivo

Correo: jocelyndominguez@energasqro.org /Celular: (044) 3411029376

Recuperable de manera inmediata	1	Mitigable	4
Recuperable a mediano plazo	2	Irrecuperable	8

Importancia del Impacto (I): Importancia de un efecto de una acción sobre un factor ambiental. La importancia del impacto viene representada con un número que se deduce mediante el modelo:

$$I = \pm (I + EX + MO + PE + RV + SI + AC + EF + PR + MC)$$

± = Naturaleza del impacto.

I = Importancia del impacto

i = Intensidad o grado probable de destrucción

EX = Extensión o área de influencia del impacto

MO = Momento o tiempo entre la acción y la aparición del impacto

PE = Persistencia o permanencia del efecto provocado por el impacto

RV = Reversibilidad

SI = Sinergia o reforzamiento de dos o más efectos simples

AC = Acumulación o efecto de incremento progresivo

EF = Efecto (tipo directo o indirecto)

PR = Periodicidad

MC = Recuperabilidad o grado posible de reconstrucción por medios humanos

La importancia del impacto está en función del valor asignado a los valores considerados, y esta puede tomar valores entre 10 y 100; siendo ésta su interpretación:

Tabla 20 Importancia y valor de los Impactos

Importancia del Impacto	Valor
BAJO	>25
MODERADO	25-50
ALTO	50-75
CRITICO	<75

La valoración cualitativa del impacto ambiental, incluye la transformación de medidas de impactos en unidades inconmensurables a valores conmensurables de calidad ambiental, y sumaponderada de ellos para obtener el impacto ambiental total.

Identificadas las acciones y los valores ambientales que fueron impactados por ellas, se procede a evaluarlos impactos identificados, por medio de matrices, de acuerdo a los criterios de evaluación, se determina la importancia del efecto (I) y a la clasificación del impacto mediante la matriz de valoración de impactos; tal y como se aprecia en la tabla siguiente.

ENERGAS

Ejercito Republicano No. 139 3er piso 302 Col. Carretas Querétaro, Qro. C.P. 76050

Depto. Evaluación de Impacto Social e Informe Preventivo

Correo: jocelyndominguez@energassro.org /Celular: (044) 3411029376

Metodologías de evaluación y justificación de la metodología seleccionada

La metodología utilizada para la identificación y evaluación de los impactos ambientales está basada en el procedimiento de Leopold, utilizada para analizar relaciones de causalidad entre una acción y sus efectos medioambientales. En su forma más simple, ésta matriz cualitativa identifica impactos que pueden complejizarse y hacerse más detallados incorporando un Sistema de caracterización de impactos.

A continuación, se presenta la matriz de evaluación ambiental del Proyecto Construcción Operación y Mantenimiento Estación "SERVICIO FIGUE PESQUERÍA S.A. DE C. V."

Ver **Tabla 21**.

Así mismo en la **Tabla 22** se presenta un resumen de la evaluación ambiental.

ENERGAS

Ejercito Republicano No. 139 3er piso 302 Col. Carretas Querétaro, Qro. C.P. 76050

Depto. Evaluación de Impacto Social e Informe Preventivo

Correo: jocelyndominguez@energastro.org /Celular: (044) 3411029376

Tabla 21.- Matriz de Impacto Ambiental

ACTIVIDAD	SISTEMA	COMPONENTE AMBIENTAL	IMPACTO	CRITERIOS DE EVALUACIÓN										SUMATORIA	IMPORTANCIA		
				NATURALEZA	INTENSIDAD	EXTENSIÓN	MOMENTO	PERSISTENCIA	RECUPERABILIDAD	REVERSIBILIDAD	SINERGIA	ACUMULACIÓN	EFFECTO			PERIODICIDAD	
PREPARACIÓN DEL SITIO	MEDIO ABIÓTICO	SUELO	GENERACIÓN DE RESIDUOS	-	1	1	4	1	1	1	1	2	4	1	17	B	
			EROSIÓN	-	1	1	4	1	4	1	1	2	4	1	20	B	
		ATMOSFERA	CALIDAD DEL AIRE Y EMISIONES A LA ATMOSFERA	-	1	1	4	1	1	1	2	1	4	1	17	B	
			RUIDO	-	1	1	4	1	1	1	2	1	4	1	17	B	
	MEDIO BIÓTICO	FLORA	VIBRACIONES	-	1	1	4	1	1	1	1	4	1	16	B		
			FLORA	-	1	1	4	1	1	1	1	4	1	16	B		
	MEDIO SOCIOECONÓMICO	ECONÓMICO-SOCIAL	PAISAJE	CARACTERÍSTICAS TOPOGRÁFICAS DEL SUELO	-	1	1	4	8	4	4	1	1	4	1	29	M
			SEGURIDAD Y SALUD	+	1	2	4	1	4	1	4	2	1	8	28	M	
			ACEPTACIÓN SOCIAL DEL PROYECTO	+	2	2	4	8	4	1	4	4	4	8	41	M	
			GENERACIÓN DE EMPLEO	+	1	4	4	1	4	1	4	2	4	4	29	M	
RIESGO DE ACCIDENTES			-	1	1	4	1	4	1	2	1	1	1	17	B		
DERRAMA ECONÓMICA			+	1	4	4	1	8	1	8	4	4	1	36	M		
CONSTRUCCIÓN	MEDIO ABIÓTICO	AGUA	HIDROLOGÍA SUBTERRÁNEA	-	1	1	1	8	4	4	1	2	4	8	34	M	
		SUELO	GENERACIÓN DE RESIDUOS	-	2	1	4	1	1	1	1	2	4	8	25	M	
		ATMOSFERA	CALIDAD DEL AIRE Y EMISIONES A LA ATMOSFERA	-	1	1	4	1	1	1	2	2	4	4	21	B	
			RUIDO	-	1	1	4	1	1	1	1	2	4	4	20	B	
			VIBRACIONES	-	1	1	4	1	1	1	1	1	4	4	19	B	
	MEDIO BIÓTICO	FLORA	FLORA	+	1	1	4	8	4	1	2	1	4	8	34	M	
	MEDIO SOCIOECONÓMICO	ECONÓMICO-SOCIAL	SEGURIDAD Y SALUD	+	2	4	4	1	1	1	4	2	4	8	31	M	
			ACEPTACIÓN SOCIAL DEL PROYECTO	+	2	4	4	8	1	1	8	4	4	8	44	M	
			GENERACIÓN DE EMPLEO	+	2	4	4	1	1	2	4	2	8	8	36	M	
			RIESGO DE ACCIDENTES	-	1	1	4	1	4	1	2	1	1	1	17	B	
CALIDAD DE VIDA			+	1	4	4	1	4	1	2	2	1	8	28	M		
DERRAMA ECONÓMICA	+	2	4	4	1	2	4	2	4	4	8	35	M				

ENERGAS

Ejercito Republicano No. 139 3er piso 302 Col. Carretas Querétaro, Qro. C.P. 76050

Depto. Evaluación de Impacto Social e Informe Preventivo

Correo: jocelyndominguez@energapro.org /Celular: (044) 3411029376

ENERGAS, S.A. DE C.V.

ACTIVIDAD	SISTEMA	COMPONENTE AMBIENTAL	IMPACTO	CRITERIOS DE EVALUACIÓN										SUMATORIA	IMPORTANCIA			
				NATURALEZA	INTENSIDAD	EXTENSIÓN	MOMENTO	PERSISTENCIA	RECUPERABILIDAD	REVERSIBILIDAD	SINERGIA	ACUMULACIÓN	EFFECTO			PERIODICIDAD		
OPERACIÓN Y MANTENIMIENTO	MEDIO ABIÓTICO	ECONÓMICO-SOCIAL	SERVICIOS E INFRAESTRUCTURA	+	2	2	2	8	4	2	4	4	4	8	40	M		
			AGUA	CALIDAD	-	1	1	4	8	4	1	2	2	1	8	32	M	
			SUELO	GENERACIÓN DE RESIDUOS	-	1	1	4	4	4	1	2	2	4	8	31	M	
			ATMOSFERA	CALIDAD DEL AIRE Y EMISIONES A LA ATMOSFERA	-	1	1	4	1	4	1	2	2	4	8	28	M	
				RUIDO	-	1	1	4	1	1	1	1	1	1	8	20	M	
			MEDIO BIÓTICO	FLORA	FLORA	+	1	1	4	8	4	1	4	1	1	8	33	M
				PAISAJE	PAISAJE/RELIEVE	+	2	1	2	8	4	2	8	4	4	8	43	M
			MEDIO SOCIOECONÓMICO	ECONÓMICO-SOCIAL	SEGURIDAD Y SALUD	+	2	4	4	8	4	1	8	2	1	8	42	M
					ACEPTACIÓN SOCIAL DEL PROYECTO	+	4	4	4	8	8	8	8	4	8	8	64	A
					GENERACIÓN DE EMPLEO	+	2	4	4	8	4	2	4	2	8	8	46	M
					RIESGO DE ACCIDENTES	-	1	1	4	1	4	1	2	2	1	1	18	B
					CALIDAD DE VIDA	+	4	4	2	8	8	8	8	4	1	8	55	A
					DERRAMA ECONÓMICA	+	2	4	4	8	4	2	4	4	8	8	48	M
		SERVICIOS E INFRAESTRUCTURA	+	2	2	4	8	4	2	8	4	8	8	50	A			

ENERGAS

Ejercito Republicano No. 139 3er piso 302 Col. Carretas Querétaro, Qro. C.P. 76050

Depto. Evaluación de Impacto Social e Informe Preventivo

Correo: jocelyndominguez@energasqro.org /Celular: (044) 3411029376



Tabla 22 Resumen de Impactos

SISTEMA	COMPONENTE AMBIENTAL	IMPACTO	ACTIVIDAD/ NATURALEZA DEL IMPACTO		
			PREPARACIÓN	CONSTRUCCIÓN	OPERACIÓN Y MANTENIMIENT
MEDIO ABIÓTICO	AGUA	CALIDAD	NA	NA	-28
		HIDROLOGÍA SUBTERRÁNEA	NA	-25	NA
	SUELO	GENERACIÓN DE RESIDUOS	-17	-25	-31
		EROSIÓN	-19	NA	NA
	ATMOSFERA	CALIDAD DEL AIRE Y EMISIONES A LA ATMOSFERA	-17	-21	-28
		RUIDO	-15	-15	-20
MEDIO BIÓTICO	FLORA	VIBRACIONES	-14	-14	NA
		FLORA	-19	34	33
	FAUNA	HABITAD/MIGRACIÓN	NA	NA	NA
		PAISAJE	NA	NA	43
	PAISAJE	PAISAJE/RELIEVE	NA	NA	43
		CARACTERÍSTICAS TOPOGRÁFICAS DEL SUELO	-31	NA	NA
MEDIO SOCIOECONÓMICO	ECONÓMICO-SOCIAL	SEGURIDAD Y SALUD	22	29	42
		ACEPTACIÓN SOCIAL DEL PROYECTO	41	44	64
		GENERACIÓN DE EMPLEO	36	42	46
		RIESGO DE ACCIDENTES	-22	-27	-22
		CALIDAD DE VIDA	NA	28	55
		DERRAMA ECONÓMICA	36	35	48
		SERVICIOS E INFRAESTRUCTURA	NA	40	50
TOTAL			-19	125	254
IMPORTANCIA GLOBAL			360		

Conforme a la valoración es posible establecer algunas observaciones:

- Los impactos que se presentaron por las actividades de Preparación del sitio Operación y Mantenimiento del proyecto *Construcción, Operación y Mantenimiento de la Estación "SERVICIO FIGUE PESQUERÍA S.A. DE C. V.* se clasifican en Bajos, Moderados y Altos sin presentarse impactos críticos o severos.
- Todas y cada una de las actividades evaluadas presentaron tanto impactos benéficos como adversos; lo que contribuyo significativamente a no tener impactos adversos críticos.
- La mayoría de los impactos negativos identificados se consideran como "impactos adversos pocos significativos".
- La fase que resulto en un mayor impacto adverso es la preparación del sitio; evaluados estos

ENERGAS

Ejercito Republicano No. 139 3er piso 302 Col. Carretas Querétaro, Qro. C.P. 76050

Depto. Evaluación de Impacto Social e Informe Preventivo

Correo: jocelyndominguez@energasmro.org /Celular: (044) 3411029376

de bajos a moderados.

- Los impactos adversos más significativos, se registran en el Medio Abiótico; principalmente por la disminución en la calidad del agua, la generación de residuos y la calidad del aire y emisiones a la atmosfera; evaluando estos impactos moderados.
- De acuerdo a los resultados de la matriz de impacto, las fases de Preparación del Sitio resultaron ser las más agresivas con un mayor número de impactos negativos dentro de las actividades realizadas a diferencia de la etapa de Operación y mantenimiento donde se tiene mayor número de impactos positivos.
- Realizando un análisis, del proyecto Construcción, *Operación y mantenimiento de la Estación "SERVICIO FIGUE PESQUERÍA S.A. DE C. V."*, trajo consigo un mayor número de impactos benéficos que adversos; por lo que podemos concluir que la afectación ambiental del proyecto en cuestión no puede ser considerada crítica; por tanto, se considera viable el desarrollo del proyecto; aportando principalmente servicio e infraestructura a la sociedad.

III.6. Medidas Preventivas y de Mitigación de los Impactos Ambientales

En este capítulo se Proponen, a consideración de la autoridad ambiental competente, las medidas preventivas de Mitigación de los impactos ambientales detectados en la Matriz de Impactos Ambientales.

III.6.1 Descripción de la medida o programa de medidas de mitigación o correctivas por componente ambiental

En la **Tabla 24** se presentan las medidas de mitigación para los impactos detectados para el proyecto Construcción, *Operación y mantenimiento Estación "SERVICIO FIGUE PESQUERÍA S.A. DE C. V."*

Tabla 23 Tabla de Medidas de mitigación de Impactos

IMPACTO	MEDIDA PREVENTIVA Y/O DE MITIGACIÓN	FASE DEL PROYECTO
Agua		
Calidad	Uso de agua cruda y/o tratada para la compactación del sitio	Preparación y Construcción
	Las aguas residuales a generar serán únicamente sanitarias, apegándose a las disposiciones de las autoridades competentes en materia de agua.	Operación y Mantenimiento
Hidrología subterránea	Equipamiento de drenajes necesarios (Pluviales y Sanitarios)	Construcción
	Equipamiento con fosas contención para derrames	Construcción, Operación y Mantenimiento
Suelo		
	Almacenamiento de los residuos en contenedores para su posterior disposición final de acuerdo a sus características.	Preparación, Construcción, Operación y Mantenimiento
	Registro como generador de Residuos Peligrosos y de Manejo Especial	Operación y Mantenimiento

ENERGAS

Ejercito Republicano No. 139 3er piso 302 Col. Carretas Querétaro, Qro. C.P. 76050

Depto. Evaluación de Impacto Social e Informe Preventivo

Correo: jocelyndominguez@energastro.org /Celular: (044) 3411029376

INFORME PREVENTIVO
SERVICIO FIGUE PESQUERÍA S.A. DE C.V

Generación de Residuos	Contratación de empresas registradas en el padrón de prestadores de servicios para la recolección y disposición final de los residuos generados	Construcción, Operación y Mantenimiento
	Bitácoras de salida de residuos (Residuos Peligrosos y/o de Manejo especial)	Operación y Mantenimiento
	Realizar anualmente reportes de COA ante la Agencia de Seguridad, Energía y Ambiente (ASEA)	Operación y Mantenimiento
Atmósfera		
	Se regará periódicamente las terracerías con agua cruda y/o tratada para evitar dispersión de partículas.	Preparación y Construcción
	Tramitar la Licencia Ambiental Única (LAU) ante la Agencia de Seguridad, Energía y Ambiente (ASEA).	Operación y Mantenimiento
	Realizar anualmente reportes de COA ante la Agencia de Seguridad, Energía y Ambiente (ASEA)	Operación y Mantenimiento
	Instalación de sistema de recuperador de vapores	Operación y Mantenimiento
	Mantenimiento preventivo a equipos de combustión	Preparación, Construcción, Operación y Mantenimiento
Ruido	Equipar a los empleados potencialmente expuestos con equipo de protección personal adecuado	Operación y Mantenimiento
	Instalación de carteles informativos uso obligatorio de E.P.P. y supervisión de su porte	Preparación, Construcción, Operación y Mantenimiento
	Cumplimiento con las disposiciones establecidas en la NOM-081-SEMARNAT-1994	Operación y Mantenimiento
Flora		

IMPACTO	MEDIDA PREVENTIVA Y/O DE MITIGACIÓN	FASE DEL PROYECTO
Flora	Disposición adecuada de la capa vegetal	Preparación del sitio
	Instalación y mantenimiento de áreas de verdes	Operación y Mantenimiento
Fauna		
Habitad/ Migración	No se afectará de manera directa a las especies	Preparación, Construcción, Operación y Mantenimiento
	Mantener un adecuado control de fauna nociva, cuidando que no se altere el equilibrio del ecosistema existente, teniendo especial atención en el uso de cebos tóxicos para roedores.	Operación y Mantenimiento
Paisaje		
Paisaje	Evitar la contaminación visual realizando periódicamente actividades de limpieza y adecuada disposición de los residuos.	Operación y Mantenimiento
Económico Social		
	Definir e implementar planes de atención de emergencias por desastres naturales y contra incendios. (Programa Interno de Protección Civil)	Operación y Mantenimiento

ENERGAS

Ejercito Republicano No. 139 3er piso 302 Col. Carretas Querétaro, Qro. C.P. 76050

Depto. Evaluación de Impacto Social e Informe Preventivo

Correo: jocelyndominguez@energassqro.org / Celular: (044) 3411029376



Económico social	Proporcionar capacitación especializada de manera continua a los trabajadores para informar de los riesgos a los que están expuestos y de este modo prevenir accidentes y enfermedades de acuerdo a lo establecido en la Ley Federal del Trabajo.	Operación y Mantenimiento
	Equipamiento de Equipo de Protección Personal necesario de acuerdo a las necesidades y riesgos de las actividades a emplear.	Operación y Mantenimiento
	Brindar seguridad social a los trabajadores	Operación y Mantenimiento
	Colocación de señalamientos informativos, restrictivos y preventivos en las zonas que así lo requieran,	Construcción, Operación y Mantenimiento
	Equipar la planta con sistemas contra incendios tales como extintores e hidrantes	Construcción, Operación y Mantenimiento
	Integración de brigadas de emergencia	Operación y Mantenimiento
	Instalación de botiquines y capacitación en cuanto al buen uso de estos	Preparación, Construcción, Operación y Mantenimiento

III.6. 2 Planos de localización del área en la que se pretende realizar el proyecto

Los planos de localización y de proyecto se anexan al presente estudio.

III.7. Condiciones adicionales

No se observa ninguna condición adicional.

ENERGAS

Ejercito Republicano No. 139 3er piso 302 Col. Carretas Querétaro, Qro. C.P. 76050

Depto. Evaluación de Impacto Social e Informe Preventivo

Correo: jocelyndominguez@energasmqro.org /Celular: (044) 3411029376