

**INFORME
PREVENTIVO DE
IMPACTO
AMBIENTAL**

2016

**OPERACIÓN DE LA ESTACIÓN
DE SERVICIO,
“GASOLINERA LA PIRAMIDE
S.A. DE C.V.”**

E.S. 344

CHIAPA DE CORZO, Chiapas

JUSTIFICACIÓN

En cumplimiento al artículo 31 Fracción I de la Ley General del Equilibrio Ecológico y Protección al Ambiente (LGEEPA), se presenta el Informe Preventivo de Manifiesto de Impacto Ambiental, con la finalidad de dar a conocer las interacciones entre los factores ambientales y las actividades que se realizan durante la operación de la Estación de Servicio **Gasolinera La Pirámide, S.A. de C.V., E.S. 344, ubicada en el Municipio de Chiapa de Corzo, Chiapas.**

Con relación a lo anterior, se informa lo siguiente:

1.- Se obtuvo la autorización para la construcción y operación de la Estación de Servicio mediante un resolutivo de impacto ambiental y se cumplió con las condicionantes asentadas en dicha autorización; no obstante, al realizar la búsqueda del resolutivo de impacto ambiental y el oficio de cierre de condicionantes, no fue posible encontrarlos.

2.- Se solicitó una copia de dichos documentos a la Secretaría del Medio Ambiente e Historia Natural (SEMAHN); sin embargo, no se ha obtenido respuesta.

Por tal razón, se elaboró el informe preventivo, de conformidad a lo dispuesto en el Artículo 31 Fracción I, de la Ley General del Equilibrio Ecológico y Protección al Ambiente; 29 Fracción I y 33 del Reglamento la Ley General del Equilibrio Ecológico y Protección al Ambiente en Materia de Evaluación de Impacto Ambiental; así como a las disposiciones de la Norma Oficial Mexicana de Emergencia NOM-EM-001-ASEA-2015 Diseño, construcción, mantenimiento y operación de instalaciones de servicio de fin específico y de estaciones asociadas a la actividad de expendio en su modalidad de Estación de Servicio para Autoconsumo para diesel y gasolina, publicada en el diario oficial de la federación el 03 de Diciembre de 2015.

Contenido

1. DATOS GENERALES DEL PROYECTO, DEL PROMOVENTE Y DEL RESPONSABLE DEL ESTUDIO.....	5
1.1. Nombre del proyecto.....	5
1.1.1 Ubicación del proyecto.....	5
1.1.2. Superficie total del predio y del proyecto.....	5
1.1.3. Número de empleos directos e indirectos generados por el desarrollo del proyecto.....	6
1.1.4. Duración total del proyecto.....	6
1.2. Promovente.....	6
1.2.1. Nombre o Razón Social.....	6
1.2.2. Registro Federal de Contribuyentes.....	6
1.2.3. Actividad principal.....	6
1.2.4. Nombre y cargo del representante legal.....	6
1.2.5. Domicilio para oír notificaciones.....	6
1.3. Responsable del informe preventivo.....	6
2. REFERENCIAS.....	7
3. ASPECTOS TÉCNICOS Y AMBIENTALES.....	15
3.1. Descripción general de la obra o actividad proyectada.....	15
3.1.1. Localización del proyecto.....	15
3.1.2. Dimensiones del proyecto.....	16
3.1.3 Características del proyecto.....	18
3.1.4. Programa de abandono de sitio.....	19
3.2. Identificación de las sustancias o productos que van a emplearse y que podrían afectar el ambiente, así como sus características físicas y químicas. ..	19
3.3. Identificación y estimación de las emisiones, descargas y residuos cuya generación se prevea, así como las medidas de control que se pretendan llevar a cabo.....	20
3.3.1. Procedimiento para descarga de combustible.....	21
3.3.2. Procedimiento para despacho de combustible.....	22
3.3.3. Emisiones y residuos generados durante la operación.....	23
3.4. Descripción del ambiente e identificación de otras fuentes de emisión de contaminantes existentes en el área de influencia.....	25

3.4.1. Representación gráfica del área de influencia.	25
3.4.2. Justificación del área de influencia (AI).	26
3.4.3. Atributos ambientales.....	32
3.4.4. Funcionalidad de los servicios ambientales o sociales.....	35
3.4.5. Diagnóstico ambiental.....	36
3.5. Identificación de los impactos ambientales	40
3.5.1. Método para evaluar los impactos ambientales.	41
3.5.2. Identificación, prevención y mitigación de los impactos ambientales. ..	42
3.5.3. Procedimientos para supervisar el cumplimiento de la medida de mitigación.	46
3.6. Plano de localización del área en la que se presente realizar el proyecto.	48
3.7. Condiciones adicionales.	48
4. BIBLIOGRAFÍA	49
5. ANEXOS.....	50
ACTA CONSTITUTIVA	51
PODER NOTARIAL.....	52
RFC DE LA EMPRESA.....	53
RFC DEL REPRESENTANTE LEGAL.....	54
CURP DEL REPRESENTANTE LEGAL.....	55
RESPONSABLE DEL INFORME	56
PLANO DE CONJUNTO	57
DIAGRAMA DE PROCEDIMIENTO	58
CERTIFICADO DE TANQUES	59
MEMORIAS TÉCNICAS	60
MAPA DE MICROLOCALIZACIÓN.....	61
CARTA TOPOGRÁFICA.....	62
FOTOS DE LA ZONA.....	63
HOJAS DE SEGURIDAD.....	64

1. DATOS GENERALES DEL PROYECTO, DEL PROMOVENTE Y DEL RESPONSABLE DEL ESTUDIO.

1.1. Nombre del proyecto.

Informe Preventivo de Impacto Ambiental para la operación de la Estación de Servicio, Gasolinera la Piramide S.A. de C.V., E.S. 344.

1.1.1 Ubicación del proyecto.

La Estación de Servicio se encuentra ubicada en Carretera Panamericana Km.1103, Chiapa de Corzo, CP. 29160, Chiapas.

Las coordenadas geográficas son:

Latitud: 16°42'29.45"N

Longitud: 93° 0'8.34"O

A continuación se presenta el plano de ubicación:



Figura 1. Micro y macro-localización de la gasolinera.

1.1.2. Superficie total del predio y del proyecto.

El predio donde se ubica la Estación de Servicio tiene una superficie total de 3746 m²; sin embargo, la superficie total construida es de 2388 m².

1.1.3. Número de empleos directos e indirectos generados por el desarrollo del proyecto.

Los empleos directos generados por la Estación de Servicio "Gasolinera la Piramide S.A de C.V." son 13, y se estima que se generan un total de 40 empleos indirectos.

1.1.4. Duración total del proyecto.

En el presente informe no se consideran las etapas de preparación del sitio y construcción debido a que la Estación de Servicio se encuentra en operación. En referencia esta etapa, se considera un tiempo de vida útil de 30 años, el cual se puede extender a través del mantenimiento a las instalaciones.

1.2. Promovente.

1.2.1. Nombre o Razón Social.

Gasolinera La Pirámide S.A de C.V.

1.2.2. Registro Federal de Contribuyentes.

GPI9304163J9

1.2.3. Actividad principal.

Operación de gasolineras, estaciones de servicios Pemex, y/o compraventa de combustibles y lubricantes.

1.2.4. Nombre y cargo del representante legal.

Lucefina Rodríguez Ozuna, funge únicamente como representante legal.

1.2.5. Domicilio para oír notificaciones.

Domicilio, teléfono y correo electrónico del representante legal, artículo 113 fracción I de la LFTAIP y artículo 116 primer párrafo de la LGTAIP.

1.3. Responsable del informe preventivo.

Nombre.

Paola Vázquez Vázquez

Registro Federal de Contribuyentes (RFC).

Registro Federal de Contribuyentes del responsable del estudio, artículo 113 fracción I de la LFTAIP y artículo 116 primer párrafo de la LGTAIP.

Clave Única de Registro de Población (CURP).

Clave Única de Registro de Población del responsable del estudio artículo 113 fracción I de la LFTAIP y artículo 116 primer párrafo de la LGTAIP.

Reglamento de la Ley General del Equilibrio Ecológico y la Protección al Ambiente en Materia de Prevención y Control de la Contaminación de la Atmósfera.

Ley General para la Prevención y Gestión Integral de los Residuos (LGPGIR).

Reglamento de la LGPGIR en Materia de Residuos Peligrosos.

NOM-001-SEMARNAT-1996, Que establece los Límites Máximos Permisibles de Contaminantes en las Descargas de Aguas Residuales en Aguas y Bienes Nacionales.

NOM-052-SEMARNAT-2005, Que establece las características, el procedimiento de identificación, clasificación y los listados de los residuos peligrosos.

UL-58. Standard for Safety for Steel Underground Tanks For Flammable and Combustible Liquids, Underwriters Laboratories Inc.

UL-1316. Standard for Safety for Glass-Fiber-Reinforced Plastic Underground Storage Tanks for Petroleum Products, Alcohols, and Alcohol-Gasoline Mixtures, Underwriters Laboratories Inc.

UL-1746. External Corrosion Protection Systems for Steel Underground Storage Tanks, Underwriters Laboratories Inc.

Ley de Hidrocarburos (DOF: 11/08/2014)

Artículo 95.- La industria de Hidrocarburos es de exclusiva jurisdicción federal. En consecuencia, únicamente el Gobierno Federal puede dictar las disposiciones técnicas, reglamentarias y de regulación en la materia, incluyendo aquéllas relacionadas con el desarrollo sustentable, el equilibrio ecológico y la protección al medio ambiente en el desarrollo de esta industria.

Con el fin de promover el desarrollo sustentable de las actividades que se realizan en los términos de esta Ley, en todo momento deberán seguirse criterios que fomenten la protección, la restauración y la conservación de los ecosistemas, además de cumplir estrictamente con las leyes, reglamentos y demás normativa aplicable en materia de medio ambiente, recursos naturales, aguas, bosques, flora y fauna silvestre, terrestre y acuática, así como de pesca.

Ley de la Agencia Nacional de Seguridad Industrial y de Protección al Medio Ambiente del Sector Hidrocarburos. (DOF 11-08-2014)

Artículo 1o.- La presente Ley es de orden público e interés general y de aplicación en todo el territorio nacional y zonas en las que la Nación ejerce soberanía o jurisdicción y tiene como objeto crear la Agencia Nacional de

Seguridad Industrial y de Protección al Medio Ambiente del Sector Hidrocarburos, como un órgano administrativo desconcentrado de la Secretaría de Medio Ambiente y Recursos Naturales, con autonomía técnica y de gestión.

Artículo 3o.- Además de las definiciones contempladas en la Ley de Hidrocarburos y en la Ley General del Equilibrio Ecológico y la Protección al Ambiente, para los efectos de esta Ley se entenderá, en singular o plural, por:

XI. Sector Hidrocarburos o Sector: Las actividades siguientes:

e. El transporte, almacenamiento, distribución y expendio al público de petrolíferos.

Artículo 4o.- En lo no previsto por la presente Ley, se aplicarán de manera supletoria las disposiciones contenidas en la Ley de Hidrocarburos, la Ley General del Equilibrio Ecológico y la Protección al Ambiente, la Ley General para la Prevención y Gestión Integral de los Residuos, la Ley General de Desarrollo Forestal Sustentable, la Ley de Bioseguridad de Organismos Genéticamente Modificados, y la Ley Federal de Procedimiento Administrativo.

Artículo 7o.- Los actos administrativos a que se refiere la fracción XVIII del artículo 5o., serán los siguientes:

II. Autorización para emitir olores, gases o partículas sólidas o líquidas a la atmósfera por las Instalaciones del Sector Hidrocarburos, en términos del artículo 111 Bis de la Ley General del Equilibrio Ecológico y la Protección al Ambiente y del Reglamento de la materia.

Artículo 17.- Los responsables de las fuentes fijas de jurisdicción federal, por las que se emitan olores, gases o partículas sólidas o líquidas a la atmósfera estarán obligados a:

I.- Emplear equipos y sistemas que controlen las emisiones a la atmósfera, para que éstas no rebasen los niveles máximos permisibles establecidos en las normas técnicas ecológicas correspondientes.

Artículo 5.- La Agencia tendrá las siguientes atribuciones:

XVII. Expedir, suspender, revocar o negar las licencias, autorizaciones, permisos y registros en materia ambiental, a que se refiere el artículo 7 de esta Ley, en los términos de las disposiciones normativas aplicables

Reglamento interior de la agencia nacional de seguridad industrial y de protección al medio ambiente del sector hidrocarburos. (DOF 31-10-2014)

Artículo 4.- Para el despacho de sus asuntos, la Agencia contará con las siguientes unidades administrativas:

V. Unidad de Supervisión, Inspección y Vigilancia Industrial.

Artículo 14.- La Unidad de Gestión, Supervisión, Inspección y Vigilancia Comercial, será competente en las siguientes actividades del Sector: la distribución y expendio al público de gas natural; la distribución y expendio al público de gas licuado de petróleo, así como la distribución y expendio al público de petrolíferos. Al efecto, tendrá las siguientes atribuciones.

V. Implementar en las Direcciones Generales de su adscripción los lineamientos y criterios de actuación, organización y operación interna que determine el Director Ejecutivo para la expedición, modificación, suspensión, revocación o anulación, total o parcial, de los permisos, licencias y autorizaciones para el establecimiento y operación de la distribución y expendio al público de gas natural, gas licuado de petróleo o petrolíferos, en materia de:

e) La evaluación de impacto ambiental de obras y actividades del Sector, incluidos los estudios de riesgo que se integren a las manifestaciones correspondientes.

Artículo 37.- La Dirección General de Gestión Comercial, tendrá competencia en materia de distribución y expendio al público de gas natural, gas licuado de petróleo o petrolíferos, para lo cual tendrá las siguientes atribuciones:

VI. Evaluar y emitir la resolución correspondiente de los informes preventivos que se presenten para las obras y actividades en las materias de su competencia.

Ley General del Equilibrio Ecológico y Protección al Ambiente. (DOF 13-05-2016)

Artículo 28.- La evaluación del impacto ambiental es el procedimiento a través del cual la Secretaría establece las condiciones a que se sujetará la realización de obras y actividades que puedan causar desequilibrio ecológico o rebasar los límites y condiciones establecidos en las disposiciones aplicables para proteger el ambiente y preservar y restaurar los ecosistemas, a fin de evitar o reducir al mínimo sus efectos negativos sobre el medio ambiente. Para ello, en los casos en que determine el Reglamento que al efecto se expida, quienes pretendan llevar a cabo alguna de las siguientes obras o actividades, requerirán previamente la autorización en materia de impacto ambiental de la Secretaría:

II. Industria del petróleo, petroquímica, química, siderúrgica, papelera, azucarera, del cemento y eléctrica.

Artículo 31.- La realización de las obras y actividades a que se refieren las fracciones I a XII del artículo 28, requerirán la presentación de un informe preventivo y no una manifestación de impacto ambiental, cuando:

I. Existan normas oficiales mexicanas u otras disposiciones que regulen las emisiones, las descargas, el aprovechamiento de recursos naturales y, en general, todos los impactos ambientales relevantes que puedan producir las obras o actividades.

Artículo 110.- Para la protección a la atmósfera se considerarán los siguientes criterios:

I. La calidad del aire debe ser satisfactoria en todos los asentamientos humanos y las regiones del país; y

II. Las emisiones de contaminantes de la atmósfera, sean de fuentes artificiales o naturales, fijas o móviles, deben ser reducidas y controladas, para asegurar una calidad del aire satisfactoria para el bienestar de la población y el equilibrio ecológico.

Artículo 111 BIS.- Para la operación y funcionamiento de las fuentes fijas de jurisdicción federal que emitan o puedan emitir olores, gases o partículas sólidas o líquidas a la atmósfera, se requerirá autorización de la Secretaría.

Para los efectos a que se refiere esta Ley, se consideran fuentes fijas de jurisdicción federal, las industrias química, del petróleo y petroquímica, de pinturas y tintas, automotriz, de celulosa y papel, metalúrgica, del vidrio, de generación de energía eléctrica, del asbesto, cementera y calera y de tratamiento de residuos peligrosos.

Reglamento de la Ley General del Equilibrio Ecológico y la Protección al Ambiente en Materia de Evaluación del Impacto Ambiental. (DOF 31-10-2014).

Artículo 5.- Quienes pretendan llevar a cabo alguna de las siguientes obras o actividades, requerirán previamente la autorización de la Secretaría en materia de impacto ambiental:

D) Actividades del sector hidrocarburos:

IX. Distribución y expendio al público de petrolíferos.

Artículo 29.- La realización de las obras y actividades a que se refiere el artículo 5o. del presente reglamento requerirán la presentación de un informe preventivo, cuando:

I. Existan normas oficiales mexicanas u otras disposiciones que regulen las emisiones, las descargas, el aprovechamiento de recursos naturales y, en general, todos los impactos ambientales relevantes que las obras o actividades puedan producir.

Reglamento de la Ley General del Equilibrio Ecológico y la Protección al Ambiente en Materia de Prevención y Control de la Contaminación de la Atmósfera.

Artículo 17.- Los responsables de las fuentes fijas de jurisdicción federal, por las que se emitan olores, gases o partículas sólidas o líquidas a la atmósfera estarán obligados a:

I.- Emplear equipos y sistemas que controlen las emisiones a la atmósfera, para que éstas no rebasen los niveles máximos permisibles establecidos en las normas técnicas ecológicas correspondientes.

Ley General para la Prevención y Gestión Integral de los Residuos. (DOF 22-05-2015)

Artículo 5.- Para los efectos de esta Ley se entiende por:

XIX. Microgenerador: Establecimiento industrial, comercial o de servicios que genere una cantidad de hasta cuatrocientos kilogramos de residuos peligrosos al año o su equivalente en otra unidad de medida.

XXXII. Residuos Peligrosos: Son aquellos que posean alguna de las características de corrosividad, reactividad, explosividad, toxicidad, inflamabilidad, o que contengan agentes infecciosos que les confieran peligrosidad, así como envases, recipientes, embalajes y suelos que hayan sido contaminados cuando se transfieran a otro sitio, de conformidad con lo que se establece en esta Ley.

Artículo 31.- Estarán sujetos a un plan de manejo los siguientes residuos peligrosos y los productos usados, caducos, retirados del comercio o que se desechen y que estén clasificados como tales en la norma oficial mexicana correspondiente:

VI. Lámparas fluorescentes y de vapor de mercurio.

Artículo 40.- Los residuos peligrosos deberán ser manejados conforme a lo dispuesto en la presente Ley, su Reglamento, las normas oficiales mexicanas y las demás disposiciones que de este ordenamiento se deriven.

Artículo 41.- Los generadores de residuos peligrosos y los gestores de este tipo de residuos, deberán manejarlos de manera segura y ambientalmente adecuada conforme a los términos señalados en esta Ley.

Artículo 42.- Los generadores y demás poseedores de residuos peligrosos, podrán contratar los servicios de manejo de estos residuos con empresas o gestores autorizados para tales efectos por la Secretaría, o bien transferirlos a industrias para su utilización como insumos dentro de sus procesos, cuando previamente haya sido hecho del conocimiento de esta dependencia, mediante un plan de manejo para dichos insumos, basado en la minimización de sus riesgos.

La responsabilidad del manejo y disposición final de los residuos peligrosos corresponde a quien los genera. En el caso de que se contraten los servicios de manejo y disposición final de residuos peligrosos por empresas autorizadas por la Secretaría y los residuos sean entregados a dichas empresas, la responsabilidad por las operaciones será de éstas, independientemente de la responsabilidad que tiene el generador.

Artículo 45.- Los generadores de residuos peligrosos, deberán identificar, clasificar y manejar sus residuos de conformidad con las disposiciones contenidas en esta Ley y en su Reglamento, así como en las normas oficiales mexicanas que al respecto expida la Secretaría. En cualquier caso los generadores deberán dejar libres de residuos peligrosos y de contaminación que pueda representar un riesgo a la salud y al ambiente, las instalaciones en las que se hayan generado éstos, cuando se cierren o se dejen de realizar en ellas las actividades generadoras de tales residuos.

Artículo 55.- La Secretaría determinará en el Reglamento y en las normas oficiales mexicanas, la forma de manejo que se dará a los envases o embalajes que contuvieron residuos peligrosos y que no sean reutilizados con el mismo fin ni para el mismo tipo de residuo, por estar considerados como residuos peligrosos.

Asimismo, los envases y embalajes que contuvieron materiales peligrosos y que no sean utilizados con el mismo fin y para el mismo material, serán considerados como residuos peligrosos, con excepción de los que hayan sido sujetos a tratamiento para su reutilización, reciclaje o disposición final.

En ningún caso, se podrán emplear los envases y embalajes que contuvieron materiales o residuos peligrosos, para almacenar agua, alimentos o productos de consumo humano o animal.

Reglamento de la Ley General para la Prevención y Gestión Integral de los Residuos. (DOF 30-11-2006)

Artículo 35.- Los residuos peligrosos se identificarán de acuerdo a lo siguiente:

I. Los que sean considerados como tales, de conformidad con lo previsto en la Ley;

II. Los clasificados en las normas oficiales mexicanas a que hace referencia el artículo 16 de la Ley, mediante:

a) Listados de los residuos por características de peligrosidad: corrosividad, reactividad, explosividad, toxicidad e inflamabilidad o que contengan agentes infecciosos que les confieran peligrosidad; agrupados por fuente específica y no específica; por ser productos usados, caducos, fuera de especificación o retirados del comercio y que se desechen; o por tipo de residuo sujeto a condiciones particulares de manejo. La Secretaría considerará la toxicidad crónica, aguda y ambiental que les confieran peligrosidad a dichos residuos.

3. ASPECTOS TÉCNICOS Y AMBIENTALES

3.1. Descripción general de la obra o actividad proyectada.

3.1.1. Localización del proyecto.

Nombre: Gasolinera la Piramide S.A de C.V.

Nombre comercial: Piramide

Número de estación: 344

Dirección: Carretera Panamericana Km.1103, Chiapa de Corzo, Chiapas.

Coordenadas del predio.

Las coordenadas geográficas del predio donde se ubica la Estación de Servicio "Gasolinera la Piramide S.A de C.V.", son las siguientes:

Latitud: 16°42'29.45"N

Longitud: 93°00'08.2" O

Colindancias del predio.

El predio que ocupa la Estación de Servicio presenta las siguientes colindancias:

Punto Cardinal	Colindancia	Actividad
Norte	Terreno Baldio	Estacionamiento
Sur	Carretera Internacional	Tránsito de Vehículos
Oriente	Libramiento de Chiapa de Corzo	Tránsito de Vehículos
Poniente	Restaurant Lucy	Venta y consumo de alimentos

3.1.2. Dimensiones del proyecto.

Superficie total del predio que ocupa la estación.

El predio donde se ubica la Estación de Servicio tiene una superficie total de 3746m².

Infraestructura urbana de servicios necesarios para su operación.

La instalación cuenta con toda la infraestructura necesaria para la correcta y segura prestación del servicio que la empresa desempeña. El área de la instalación cuenta con los servicios de acceso a calles pavimentadas, energía eléctrica, teléfono, servicio de agua potable, recolección de basura, vigilancia y todos aquellos otros catalogados como urbanos.

Las características técnicas de la infraestructura particular a establecer por la Estación de Servicio Gasolinera La Piramide S.A de C.V., están basadas en las especificaciones marcadas por la paraestatal PEMEX Refinación en su manual de especificaciones generales para proyecto, construcción y operación de estaciones de servicio, bajo el cual rigen este tipo de instalaciones, mismas que contemplan principalmente las siguientes áreas:

- Área administrativa.
- Área de almacenamiento de combustible
- Área de Cuarto de control eléctrico y de máquinas
- Área de módulos de despacho de combustible
- Área de bodega de servicio
- Área de acceso y circulación
- Área de servicio y apoyo(sanitarios, servicio de agua, aire y otros)
- Áreas verdes, jardineras y estacionamiento.
- Área de residuos peligrosos.
-

Así mismo, la Estación de Servicio actualmente opera en base a las especificaciones 6 y 7 (Operación y Mantenimiento) de la Norma Oficial Mexicana de emergencia NOM-EM-001-ASEA-2015.

A continuación se desglosa la superficie de las áreas que conforman la Estación de Servicio:

Área administrativa.

Dentro del edificio administrativo, se encuentran ubicadas las áreas de recepción y gerencia, además se tiene destinada otra área para facturación; tiene una superficie total de 50.8 m².

Área de almacenamiento de combustibles.

En esta área se encuentran tres tanques cilíndricos de doble pared, con una capacidad de 40,000 L c/u, dichos tanques almacenan combustibles magna, premium y diesel. La superficie total de la zona de almacenamiento es de 142.56 m².

Área de despacho de combustible.

Esta área se destina al abastecimiento de combustibles. Está conformada por 4 islas con 1 y 2 dispensarios de 2 y 4 mangueras; del total de mangueras, de las cuales 12 son para gasolina y 4 para diesel. La superficie es de 207.36 m².

Área de bodega de servicio.

En esta área se encuentran almacenados los aditivos y lubricantes para venta al público, se ubica en la planta alta del edificio. Esta área abarca una superficie de 9.5 m².

Área de acceso y circulación.

Debido a la localización de la Estación de Servicio, existen espacios suficientes de circulación interna, peatonal y vehicular, señaladas adecuadamente, así como las áreas de acceso y salida de la instalación al contar con un acceso de salida y otro de entrada, ubicados a los extremos de la estación. La superficie total estimada para el acceso es de 1945m²

Área de servicios y apoyo (sanitarios, agua y aire, lavado y lubricación, tienda de conveniencia y otros).

La Estación de Servicio cuenta con Sanitarios para clientes (hombres y mujeres), sanitarios para empleados, servicio de agua/aire y una tienda de conveniencia. La superficie estimada es de 20.25 m².

Áreas verdes, jardineras y estacionamiento.

Como parte del entorno paisajístico, en la Estación de Servicio se cuenta con jardineras, donde se tienen sembradas plantas nativas de la región. Además de un estacionamiento para clientes. La superficie estimada es de 155.5 m².

Área de control eléctrico y de máquinas.

En el área de control eléctrico se encuentran los tableros de control y los sistemas de fuerza y alumbrado. En el área de máquinas se encuentra un compresor de aire. La superficie total estimada es de 10 m².

Área de residuos peligrosos.

Se cuenta con un almacén temporal de residuos peligrosos, donde se tienen tres contenedores de metal para los residuos generados durante la operación y mantenimiento de la Estación de Servicio. La superficie total es de 3.5 m².

3.1.3 Características del proyecto.

La actividad principal de la Estación de Servicio es el expendio de gasolinas y diesel, para lo cual se cuenta con tanques de almacenamiento y dispensarios, los cuales se describen a continuación:

Tanques de almacenamiento de combustible

Se cuenta con tres tanques ecológicos para protección del medio ambiente, para el almacenamiento de combustibles Magna, Premium y Diesel; los tanques son de tipo subterráneo, cilíndricos horizontales de doble pared. El contenedor primario está construido de Acero al carbón calidad A-36 y su diseño, fabricación y prueba está de acuerdo con lo indicado en el Código UL-58. Así mismo, el contenedor secundario se fabricó de polietileno de alta densidad 3.1 mm 0.125" espesor, de acuerdo a lo indicado en el Código UL-1746. Además, los tanques cuentan con dispositivos de detección electrónica de fugas en el espacio anular, que sirven para detectar fugas de combustibles del

Cuentan con una entrada hombre para inspección y limpieza interior, y boquillas adicionales para la instalación de accesorios, distribuidas en el lomo superior del tanque.

Tipo de recipiente	Dimensiones (medidas exteriores)		Volumen de almacenamiento	Código de construcción	Sustancia	Dispositivo de seguridad
	Diámetro	Longitud				
Tanque tipo subterráneo de doble pared	3.04 m	5.90 m	40000 L	UL-58 Tanque primario y UL-1746 Tanque secundario	Magna	<ul style="list-style-type: none"> • Sistema de detección electrónico de derrames en la descarga de la bomba en el tanque de almacenamiento. • Venteos con válvulas de presión/vacío en el tanque de almacenamiento. • Dispositivo de sobre llenado en el tanque de almacenamiento. • Válvula corte rápido (Shut-Off) por cada línea de producto. • Contenedores en descarga de bomba sumergible. • Control electrónico de inventarios. • Extintores
	3.076 m	5.9 m	40000 L		Premium	
	2.84 m	6.14 m	40000 L		Diesel	

Módulo de despacho de combustible (dispensarios de gasolina).

Se cuenta con 5 dispensarios marca BENNETT, modelo 2324FS-2HXRXX 2300C y 3812SNM-SBLF2 3000C, dos dispensarios para el despacho de un producto y tres para el despacho de dos productos; En dichos dispensarios se tiene un total de 16 mangueras, de las cuales 12 son para gasolina y 4 para diesel. Los dispensarios se encuentran dentro de cinco islas con módulo sencillo, para el despacho simultáneo a dos vehículos automotores para el surtido de gasolinas y de combustible diesel en áreas independientes, sus dimensiones están indicadas en el plano.

Dentro de la zona de despacho se tienen instalados elementos protectores, para la protección del equipo existente, y a manera de señalar un obstáculo en los módulos de abastecimiento.

La zona de despacho también está protegida mediante techumbres de yeso repellido, las cuales están soportadas por columnas de concreto sin cubierta. Alrededor de la cubierta se tienen tuberías para canalizar las aguas pluviales captadas hacia las rejillas correspondientes, evitando así su caída libre. Aunado a ello, se tiene instalado un faldón perimetral fabricado de lona.

En relación al pavimento de la zona de despacho, se consideraron adecuadamente las cargas y esfuerzos a los cuales van a trabajar para cubrir con los requisitos mínimos de durabilidad y continuidad en el servicio. Dicho pavimento es de concreto armado y tiene una pendiente mínima de 1% hacia los registros del drenaje aceitoso.

3.1.4. Programa de abandono de sitio.

No se incluye, ya que no se contempla el abandono de las instalaciones. Se considera que la vida útil del proyecto es de 30 años, pero la duración dependerá de la renovación de los equipos y el permiso de funcionamiento. El equipo y las instalaciones recibirán mantenimiento preventivo programado, o en su caso, correctivo, cambiando piezas o partes que se encuentren en mal estado.

3.2. Identificación de las sustancias o productos que van a emplearse y que podrían afectar el ambiente, así como sus características físicas y químicas.

Las sustancias empleadas en la Estación de Servicio, que podrían provocar un impacto al ambiente, se mencionan a continuación:

Sustancia	Volumen consumido/almacenado	Tipo de almacenamiento	Estado físico	Proceso en el que se emplea	CRETIB*	No. CAS
Gasolina Premium y Magna	80000	Tanque	Líquido	Venta	T, I	8006-61-9
Diesel	40000	Tanque	Líquido	Venta	T, I	68476-34-6

*CRETIB: Corrosivo, Reactivo, Explosivo, Tóxico, Inflamable, Biológico-Infecioso

Los combustibles anteriormente mencionados son transportados desde la Terminal de Abastecimiento y Reparto (TAR), la cual está asignada a la Estación de Servicio, Gasolinera la Piramide S.A de C.V., a través de autotanques autorizados para llevar a cabo el transporte de los mismos.

Las gasolinas Magna, Premium y el Diesel, son comercializados por Gasolinera la Piramide S.A de C.V., a través de dispensarios ubicados en la zona de despacho; estos combustibles son distribuidos a vehículos particulares y de carga para su uso final.

En lo respecta a aceites y aditivos, que también se comercializan en la Estación de Servicio, no se contemplan en la lista, ya que no se emplean directamente pues son distribuidos a los clientes, quedando únicamente envases impregnados con estas sustancias, los cuales son almacenados como residuos peligrosos, de acuerdo a la NOM-052-SEMARNAT-2005 y recogidos por una empresa certificada por la SEMARNAT.

3.3. Identificación y estimación de las emisiones, descargas y residuos cuya generación se prevea, así como las medidas de control que se pretendan llevar a cabo.

Como ya se ha mencionado, la actividad principal de la Estación de Servicio es la venta de combustibles, por lo que no existen procesos de producción o transformación de materias primas, únicamente se recibe el combustible, mismo que es almacenado temporalmente para distribuirlo al consumidor. A continuación se describen los procesos de descarga y despacho de combustible.

3.3.1. Procedimiento para descarga de combustible.



Diagrama 1. Procedimiento para descarga de combustible.

Medidas de Seguridad.

- Delimitar el área donde de descarga (6 x 6m), luego ubicar el autotanque en posición de descarga y colocarle las calzas.
- Verificar que se cuente con el cable de puesta a tierra, una cubeta metálica de 20L, así como accesorios y manguera de descarga herméticos.
- Conectar a tierra el autotanque y colocar dos extintores de PQS de 9kg cerca del área de descarga.
- Cortar el suministro eléctrico a las bombas sumergibles.

Revisión de calidad del producto.

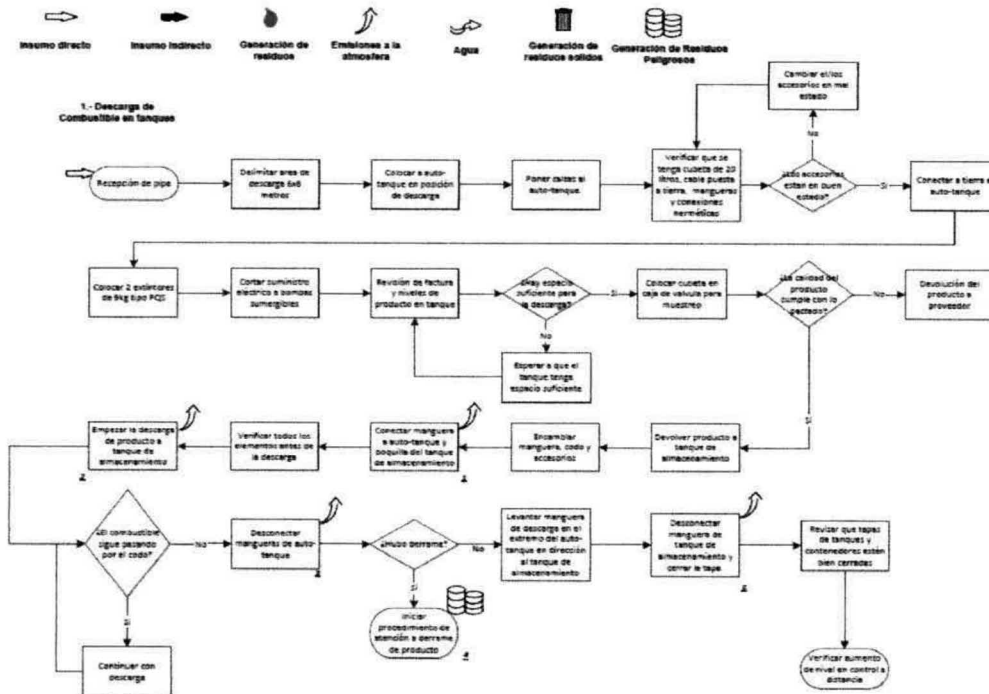
- Revisar la factura y los niveles de producto para determinar si el tanque tiene capacidad suficiente para recibir la descarga de combustible.
- Verificar la calidad del producto mediante un muestreo en la caja de válvula.

Descarga de combustible.

- Ensamblar el codo, la manguera y los accesorios, procurando que el ensamblado sea hermético.
- Conectar la manguera al autotanque y a la boquilla del tanque de almacenamiento.

- Iniciar la descarga de combustible, verificando que éste pase a través del codo.
- Una vez terminada la descarga, desconectar la manguera del autotanque; levantando la parte que se ensambla al mismo, con dirección al tanque de almacenamiento.
- Desconectar la manguera del tanque de almacenamiento y cerrar la tapa; también se debe verificar que todas las tapas queden cerradas correctamente.
- En caso de derrame, limpiar inmediatamente de acuerdo a los procedimientos de atención a derrame de producto.
- Verificar el nivel final del producto en el tanque mediante el sistema de control a distancia.

3.3.2. Procedimiento para despacho de combustible.



Diagrama 2. Procedimiento para despacho de combustible

Medidas de seguridad.

- A la llegada del cliente, dirigirlo hacia la posición de carga y solicitarle que apague su vehículo.
- En caso de que sea un vehículo de transporte público, verificar que todos los pasajeros se hayan bajado.
- Verificar que el cliente no use el teléfono ni encienda cigarrillos u otros objetos que produzcan chispa o flama.

Procedimiento de despacho.

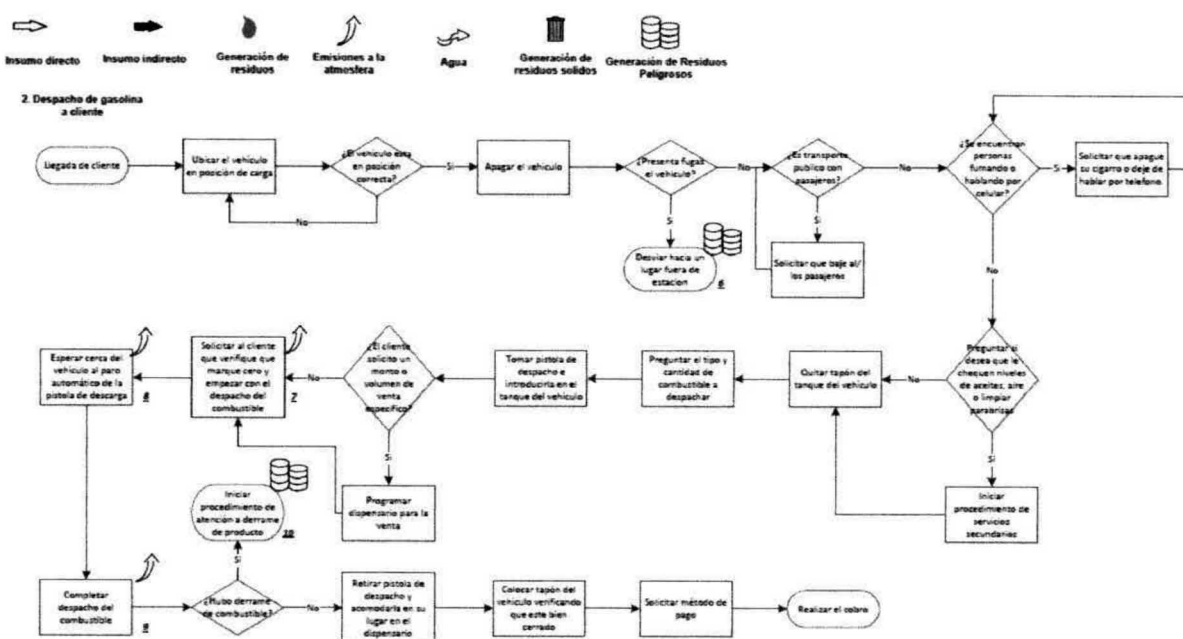
- Tomar la pistola de despacho e introducirla en el tanque del vehículo. Preguntar al cliente la cantidad o volumen requerido.
- Verificar que marque cero e iniciar con el despacho de combustible.
- Esperar el paro automático de la pistola de descarga.
- Retirar la pistola de despacho y colocarla en su lugar.
- Colocar el tapón del vehículo y verificar que quede bien cerrado.
- Preguntar método de pago y realizar el cobro.
- En caso de derrame, iniciar con el procedimiento de atención al derrame del producto.

3.3.3. Emisiones y residuos generados durante la operación.

Aguas residuales.

La Estación de Servicio genera aguas residuales negras y aceitosas. Cuenta con sistemas para la contención y control de derrames en la zona de despacho de combustibles, así como en la zona de tanques de almacenamiento, con el fin de captar y lavar con agua el derrame de combustibles provocado por una posible contingencia durante la operación de descarga del autotanque al tanque de almacenamiento o durante el despacho de combustible al consumidor.

El volumen de agua recolectada en las zonas mencionadas, pasa por la trampa de combustibles construida de concreto reforzado, la cual tiene como objetivo retener por sedimentación los sólidos en suspensión (lodos) y por flotación, el material aceitoso o combustible (natas), con el fin de que el agua que llegue al drenaje general se encuentre libre de estos contaminantes.

Las tuberías de aguas pluviales y negras se conectan directamente con el drenaje público municipal.

Residuos.

En la Estación de Servicio se generan principalmente residuos sólidos urbanos y residuos peligrosos; dentro de los residuos sólidos urbanos se encuentran el papel, cartón y residuos orgánicos, generados en las oficinas administrativas y áreas de servicio a clientes y empleados. Estos residuos son transportados al basurero municipal para su disposición final.

Por otro lado, dentro de los residuos peligrosos se encuentran los siguientes:

Residuo	Fuente de generación	Característica CRETIB*
Lodos de combustible	Registros aceitosos y trampa de combustible	T
Natas de combustible	Registros aceitosos y trampa de combustible	T
Envases vacíos	Área de despacho, como parte del servicio al cliente.	T
Material impregnado con residuos peligrosos	Actividades de limpieza y mantenimiento en las instalaciones de la Estación de Servicio	T

*CRETIB: Corrosivo, Reactivo, Explosivo, Tóxico, Inflamable, Biológico-Infecioso

Estos residuos peligrosos se colocan en un almacén temporal, en contenedores de metal de 200 Kg de capacidad, de acuerdo a los lineamientos establecidos en la Ley General para la Prevención y Gestión Integral de los Residuos y su Reglamento, y en la NOM-052-SEMARNAT-2005.

La Estación de Servicio se encuentra dada de alta como micro-generador de residuos peligrosos, éstos son transportados para su disposición final, a través de una empresa que cuenta con número de autorización de la SEMARNAT.

Contaminación atmosférica.

El principal riesgo por contaminación atmosférica por parte de la Estación de Servicio, se deriva de la gasolina, ésta se define como una mezcla de hidrocarburos líquidos, inflamables y volátiles, generada a través de la destilación del petróleo crudo. Su característica de volatilidad la hace un contaminante debido a la generación de compuestos orgánicos volátiles que dañan principalmente la capa de ozono.

En un estudio realizado por el Instituto Mexicano del Petróleo y la empresa TÜV Rheiland (PetroQuiMex, 2016), a estaciones de servicio del centro de México, se obtuvo una emisión de vapores de 1 gramo por litro de gasolina suministrada; tomando en cuenta que el volumen de gasolina que se suministra anualmente en una Estación de Servicio es alto, se considera que éstas pueden generar una gran contaminación a la atmósfera.

Debido a ello, el diseño de las estaciones de servicio contempla la instalación de Sistemas de Recuperación de Vapores Fase I y Fase II. La fase I es la recuperación de vapores producidos en las operaciones de descarga del camión cisterna. Consiste en conducir el aire saturado de vapor contenido en los tanques y desplazado por la introducción de combustible en ellos durante el llenado al camión cisterna, para su traslado a las plantas de depósitos de las petroleras y su posterior tratamiento.

La fase II es la recuperación de vapores producidos en las operaciones de repostaje de vehículos. Consiste en conducir los vapores contenidos en el depósito del vehículo, durante su llenado, al tanque enterrado.

Actualmente en la Estación de Servicio se cuenta con la instalación y funcionamiento del sistema de recuperación de vapores fase I y se tiene el equipamiento para poner en marcha la fase II.

3.4. Descripción del ambiente e identificación de otras fuentes de emisión de contaminantes existentes en el área de influencia.

La Estación de Servicio "Gasolinera la Piramide S.A de C.V.", se encuentra en el municipio de Chiapa de Corzo, Chiapas. El cual pertenece a la región socioeconómica Metropolitana, es la cabecera Municipal del Municipio que lleva el mismo nombre, se ubica en la Depresión Central de Chiapas. Colinda al norte con los municipios de Osumacinta, Soyoló e Ixtapa; al este con los municipios de Ixtapa, Zinacantán, Acala, y Venustiano Carranza; al sur con los municipios de Venustiano Carranza y Villa Corzo; al oeste con los municipios de Villa Corzo, Villaflores, Suchiapa, Tuxtla Gutiérrez y Osumacinta. La extensión territorial del municipio es de 869.21 km². Ocupa el 11.86% de la superficie del estado.

3.4.1. Representación gráfica del área de influencia.

La siguiente figura muestra el área de mayor riesgo y la zona de amortiguamiento, calculadas de acuerdo al Índice Dow de Fuego y Explosión.

UBICACIÓN DE LA ESTACIÓN DE SERVICIO



Figura 2. Área de influencia

3.4.2. Justificación del área de influencia (AI).

Debido a que la actividad principal de la Estación de Servicio consiste en la comercialización de combustibles y líquidos inflamables, el riesgo más importante para el ambiente es un incendio o explosión; por ello, se determinó el área de influencia de acuerdo al método del Índice Dow de Fuego y Explosión. Dicho método se explica a continuación.

Determinación del índice Dow de Fuego y Explosión.

El método del índice Dow de Fuego y Explosión fue desarrollado por la Chemical Dow Company, su aplicación se asocia a sistemas de proceso discretos, lo cual permite evaluar los riesgos de fuego y explosión en áreas bien definidas de procesos, como son las de almacenamiento de materiales inflamables o explosivos, así como reevaluar su resultado después de implementar medidas preventivas o correctivas de riesgo. La metodología se basa en las características de manejo del material, sus propiedades físicas y químicas, del proceso o actividades que se desarrollan con él (síntesis, combustión, conducción, etc.) y toma en cuenta para la evaluación las medidas de seguridad y los sistemas de control con que cuenta, en base a ello se define su índice de riesgo.

Procedimiento de cálculo.

El procedimiento de cálculo del Índice Dow de Fuego y Explosión se inicia con la identificación en el plano general de la instalación (Lay-out), aquellas unidades o secciones del sistema que se consideren como las de mayor impacto o que contribuyan más al riesgo de fuego y explosión, en el caso particular de estudio; el área de almacenamiento, y se considera para fines de evaluación el volumen del material almacenado con mayor poder calorífico (gasolina $H_c=18,720$ BTU/lb), prosiguiéndose a la determinación de los conceptos aplicables y la determinación de sus factores o penalización aplicable.

Factor de Material (FM).

El factor de material es una medida de la intensidad potencial de energía a liberar por un compuesto químico, mezcla o sustancia; y es el punto de partida para el cálculo del índice Dow de Fuego y Explosión. Su determinación se efectúa considerando los riesgos de inflamabilidad y reactividad del material, y es un número entre 1 y 40; para el caso de interés se establece un factor de material de 16 (Material Clase I, código NFPA 130, $P_f < 100^\circ F$).

Riesgos Generales del Proceso (F1).

Los puntos o subfactores contenidos en esta sección incrementan la magnitud de un probable accidente, por lo que deben ser revisados en relación a la unidad de proceso analizada y evaluar con los factores adecuados.

Manejo y transferencia de materiales. Se consideran actividades relativas a mezclado, carga y descarga, almacenamiento y empaclado.

1.- En la carga y descarga de líquidos inflamables clase I, y considerando las actividades de conexión y desconexión de líneas de transferencia desde pipas, carro-tanques o tanques, se aplica un factor de 5.0.

Drenaje. Un drenaje inadecuado incrementa las pérdidas por fuego cuando se produce un derrame de material inflamable.

2.- Si el material derramado queda rodeando la unidad de proceso evaluada, se aplica un factor de 0.50.

Riesgos Especiales del Proceso (F2).

Los factores evaluados como especiales del proceso (temperatura, presión, inflamabilidad, cantidad o masa involucrada, etc.), incrementan la magnitud del riesgo de la unidad evaluada, por lo que el uso de los factores deberá ser la adecuada.

Operación cerca del rango de inflamabilidad.

1.- Tanques de almacenamiento de líquidos inflamables Clase I donde puede entrar aire durante el bombeo, el factor aplicable es de 5.0.

Cantidad de material inflamable. Se aplica el concepto de conversión a carga térmica de la masa del material involucrado, el factor depende del tipo de material, se utiliza para ello un gráfico de referencia.

2.- Para caso particular de estudio se tiene que la masa total de las gasolinas almacenadas, asciende a 387,374.4 lb (240,000 litros), equivalente a una carga térmica de 7.25164×10^9 BTU. Representando en el gráfico correspondiente para un material de Clase I un factor de 0.79.

Corrosión y erosión de estructuras.

3.- Para velocidades de corrosión menor 0.5 mm/año, se considera un factor de 0.1.

Fugas en juntas y empaques.

4.- Para bombas y prensa estopas sellados de manera que solo se pueden dar fugas menores (especificaciones de construcción), se considera un factor de 0.1 a 1.5, el factor usado es de 0.3.

Determinación del Factor de Riesgo de la Unidad (F3).

El factor de riesgo de la unidad es el producto del factor de riesgos generales del proceso (F1), siendo cada uno la suma de los factores considerados más el factor inicial o base de 1.0. El factor de riesgo de la unidad (F3), es la medida de la magnitud del daño probable relativo a la exposición o resultante de la combinación de los factores utilizados en el análisis y es un valor de 1 a 8.

$$F3 = F1 \times F2 = (2) (1.94) = 2.91$$

Determinación del Índice Dow de Fuego y Explosión (IFE).

El IFE es un rango o valor probable de daño de un fuego o explosión al área determinada por el radio de afectación y se calcula multiplicando el factor del material por el factor de riesgo de la unidad.

$$IFE = FM \times F3 = (16) (2.91) = 46.56$$

Determinación del Radio de Explosión (Re).

Aunque un fuego o una explosión no afecta un área perfectamente circular, por lo que no producen el mismo daño en todas direcciones, por cuestiones de cálculo el

área de exposición se considera circular, área necesaria para contener un derrame líquido inflamable de 8cm de profundidad, y los radios de sobrepresión de varias mezclas teóricas de vapor – aire. Estos dos tipos de exposición (Fuego y Explosión), se relacionan con el IFE a través de un gráfico del método, mismo que determina el Radio de Exposición (Re). Resultando para el caso particular de estudio un radio de exposición de 39.11 metros, que representa un Área de Exposición (Ae) de 4803.017 m²

Factores de corrección por medida de seguridad.

En el diseño y operación de unidades de proceso se incluyen sistemas básicos de control y seguridad que contribuyen a minimizar la exposición de un área donde pueda ocurrir un riesgo. Estos sistemas o medidas ayudan a reducir el rango probable de ocurrencia y magnitud del riesgo, estos factores se clasifican en tres grupos denominados C (control, el producto de todos los factores en cada clase (C1, C2, y C3), se denomina factor de bonificación por esta clase. El producto del factor de bonificación para las tres clases (C1xC2xC3), se convierte en factor de bonificación efectivo mediante un gráfico del método.

C1. Control del proceso.

1.- Control de explosiones. Si hay sistemas de supresión de explosiones en el equipo, el factor es de 0.75. La instalación contará con recuperadores de vapor en bombas despachadoras y tanques de almacenamiento, líneas de venteo atmosférico con arrestadores de flama en tanques.

2.- Paro de emergencia. Si el sistema inicia el paso, el factor aplicable es 0.94. La instalación cuenta con botones de paro de emergencia, ubicadas en la zona de despacho, área de tanques y edificio administrativo.

3.- Control por computadora. Si el dispositivo opera por falla segura lógica el factor es 0.98.

4.- Instrucciones de operación.- Considerando que los procedimientos e instrucciones de operación son sencillos, se asume el factor máximo aplicable de 0.86.

C2. Aislamiento del Material.

1.- Válvulas de control remoto. Si aíslan secciones de transferencia, tanques de almacenamiento o de proceso, el factor es 0.94.

2.- Drenaje. El drenaje tiene una pendiente mínima del 2% y la trinchera es capaz de contener el incidente, por lo que se aplica el factor 0.85. Se considera que en

caso de fuga en tanques, la fosa de contención será suficiente y excedida para controlar el derrame.

3.- Interlock. Si la unidad cuenta con un sistema que prevenga flujo incorrecto de material, el factor es 0.96. La instalación cuenta con válvulas de exceso de flujo, de no retorno y Shut – Off.

C3. Protección Contra Incendios.

1.- Detección de fugas. Si el sistema cuenta con detectores que alarmen e indiquen la zona de fuga, aplique el factor de 0.97. La instalación cuenta con sensores en área anular de los tanques.

2.- Tanques recubiertos. Si el tanque de almacenamiento tiene doble pared, donde el segundo cuerpo pueda contener la carga total, aplique el factor 0.85.

3.- Extintores portátiles. Si la unidad cuenta con suficientes extintores aplicar el factor de 0.97.

4.- Protección del sistema eléctrico. Si la unidad es a prueba de explosión y tierra física, aplique el factor de 0.94.

Factor Global de Corrección (CT).

El producto de los tres factores de corrección proporciona el factor global de corrección o bonificación (0.328), el cual se convierte a través del gráfico correspondiente en el valor efectivo de corrección o bonificación (0.49), que multiplicado por el radio de exposición previamente calculado ($R_e = 39.11\text{m}$), definirá el Radio de Exposición Corregido ($R_c = 19.16\text{ m}$), con el cual se determinará el Área de Exposición Corregida (A_c).

$$A_c = \Pi (R_c)^2 = 1153.20\text{ m}^2$$

Los resultados obtenidos mediante la aplicación del Índice de Fuego y Explosión en la instalación ($IFE = 46.56$), establece que la actividad desarrollada por la Estación de Servicio "Gasolinera la Piramide S.A de C.V.", en el Municipio de Chiapa de Corzo se clasifica como de Riesgo Moderado para Incendio y Explosión, por la actividad de carga, descarga y almacenamiento de combustibles.

Descripción de riesgos que tengan afectación potencial al entorno de la planta.

El resultado del cálculo del índice de riesgo, mediante el método del índice Dow de Fuego y Explosión aplicado en la instalación demarca que el área de afectación potencial por fuego y explosión, tomando como referencia el centro geométrico de las boquillas de los tanques enterrados, queda en su mayor parte inscrita en el

interior de la instalación. Este resultado deberá ser tomado en cuenta para definir y clasificar las áreas riesgosas de la instalación y establecer las medidas preventivas al caso de posible afectación al entorno, así como en los planes de emergencia que tiene la Estación de Servicio.

Resultado del Índice de Fuego y Explosión (corregido)	
Radio de Índice Dow	19.16 m
Área de exposición IFE	1153.204 m ²

Las distancias de interés y áreas que el índice proporciona, queda mayormente circunscrita dentro del perímetro de la instalación y terreno baldío y es considerada por el personal operativo y en el plan de atención a emergencias de la instalación para la aplicación de medidas preventivas y correctivas durante la operación y mantenimiento de la Estación de Servicio.

El Radio de Exposición Corregido ($R_c=19.16$ m) queda mayormente inscrito en el predio de la instalación, y se define el área que demarca como la Zona de Riesgo Alto, cuyo valor es de 1153.204 m². La zona o área de amortiguamiento se puede definir como los valores obtenidos para el radio y área de exposición $R_e=46.56$ m y $A_e=4803.017$ m² (antes de la corrección por medidas de los dispositivos).

Descripción de las medidas de seguridad para reducir riesgos.

Dentro del esquema de operación de la instalación se tienen los detalles de funcionamiento de la Estación de Servicio y abarcan las actividades principales que se llevan a cabo en ella, especificando las actividades, precauciones y mantenimiento; este sistema de administración de actividades, junto con los programas de capacitación, de atención a emergencias, la señalización y el sistema contra incendio utilizado, son las medidas de seguridad implementadas para el aseguramiento del sistema.

Siendo las medidas de seguridad de las instalaciones las de mayor representatividad para el control de eventos extraordinarios, se describe el inventario proyectado:

4 paros de emergencia ubicados en el área de despacho, facturación, zona de tanques y cuarto eléctrico.

12 extintores de PQS de 9kg y 1 extintor de 50 kg (Para fuegos tipo A, B y C).

Señalamientos de rutas de evacuación, zona de riesgo, punto de reunión, paros de emergencia, extintores.

Especificaciones sobre protección: Tipos de protección y prácticas de higiene.

La empresa da cumplimiento a los requerimientos técnicos y legales en materia de seguridad y protección laboral, ante las autoridades correspondientes, y como parte de sus lineamientos operativos y de seguridad, se especifica el cumplimiento de las medidas básicas en materia de seguridad personal y operativa; uso de ropa de algodón, guantes, señalizaciones de no fumar, etc. Dentro de las prácticas de higiene se tiene la conformación de la comisión mixta de seguridad e higiene, y sus recorridos de seguridad.

Área de influencia (AI)

Como se puede observar en la figura, el área de influencia donde se presenta mayor riesgo se encuentra dentro de la superficie de la Estación de Servicio, mientras que la zona de amortiguamiento abarca parte de los terrenos y calles colindantes. Esto significa que, dentro del área de influencia de la Estación de Servicio, no se localizan componentes ambientales como flora y fauna. Sin embargo, la Estación de Servicio colinda con caminos y carreteras donde diariamente circulan vehículos; por lo que debe realizarse un análisis sobre las afectaciones que puedan ocurrir.

3.4.3. Atributos ambientales.

Flora

La vegetación presente en el municipio es la siguiente: vegetación secundaria (selva baja caducifolia y subcaducifolia y bosque de encino con vegetación secundaria arbustiva y herbácea) que cubre el 27.84% de la superficie municipal; pastizal y herbazal (pastizal inducido) el 9.54%; bosque deciduos (bosque de encino) el 5.36%; selvas secas (selva baja caducifolia y subcaducifolia) el 4.60%; selvas húmedas y subhúmedas (selva alta y mediana subperennifolia) el 0.49% y el 0.40% de bosque de coníferas (bosque de pino-encino) y se compone de una gran variedad de especies, de las que destacan las siguientes: cepillo, cupapé, guaje, huisache y mezquite.

Fauna.

La fauna del municipio está formada por una gran variedad de especies entre las que destacan las siguientes: coral de cañutos, iguana de roca, iguana de ribera, tlacuache, pelícano café, lechuza mono, tucán cuello amarillo, mono araña, tigrillo, murciélago, ardilla gris, hormiguero arborícola, leoncillo, jabalí, venado cola blanca, cocodrilo y zorrillo listado.

Como especies en peligro de extinción se considera el tigrillo, el venado cola blanca y el cocodrilo de río.

Edafología.

A continuación se presentan las características de los principales tipos de suelo mencionados.

Leptosol: muy superficiales y con poco espesor, el material original puede ser cualquiera tanto rocas como materiales no consolidados con menos del 10 % de tierra fina. Son suelos poco o nada atractivos para cultivos; presentan una potencialidad muy limitada para cultivos arbóreos o para pastos. Aparecen fundamentalmente en zonas altas o medias con una topografía escarpada y pendientes elevadas. Se encuentran en todas las zonas climáticas y, particularmente, en áreas fuertemente erosionadas.

Vertisol: suelos de climas templados y cálidos, especialmente de zonas con una marcada estación seca y otra lluviosa. Tiene alto contenido de arcilla, la cual es expandible en húmedo formando superficies de deslizamiento llamadas facetas. Se caracteriza por tener color negro, gris oscuro o de color café rojizo, su uso agrícola es muy extenso, variado y productivo.

Luvisol: son suelos que se encuentran en zonas templadas o tropicales lluviosas, aunque en ocasiones se pueden encontrar en climas algo más seco. Su vegetación es de bosque o selva. Se caracteriza por tener semejanzas con los acrisoles, un enriquecimiento de arcilla en el subsuelo, pero son más fértiles y menos ácidos que estos. Son frecuentemente rojos o claros, aunque también presentan tonos pardos o grises, que no llegan a ser muy oscuros. Son suelos de alta susceptibilidad a la erosión

Regosol: son suelos que se pueden encontrar en muy distintos climas y con diversos tipos de vegetación. Se caracterizan por no presentar capas distintas. En general son muy claros y tiene bastante parecido a la roca que los subyace, cuando no son profundos. Frecuentemente son someros, su fertilidad es variable y su uso es agrícola, esta principalmente condicionado a su profundidad y al hecho de que no se presente pedregosidad. Son de susceptibilidad variable a la erosión.

Feozem: Caracterizados por poseer un horizonte superficial A, oscuro por su elevado contenido en materia orgánica. Esta le confiere una elevada estabilidad estructural, porosidad y fertilidad (horizonte móllico). Posee una extraordinaria actividad biológica, lo que se manifiesta en una buena integración de la materia orgánica con la mineral.

Fluvisol: Son suelos de origen aluvial reciente; muy variable en su fertilidad, ya que los cultivos en los suelos fértiles, dependen más del clima que de las características del suelo; Presentan fase pedregosa (fragmento de roca o tepetate de 7.5 centímetros de diámetro).

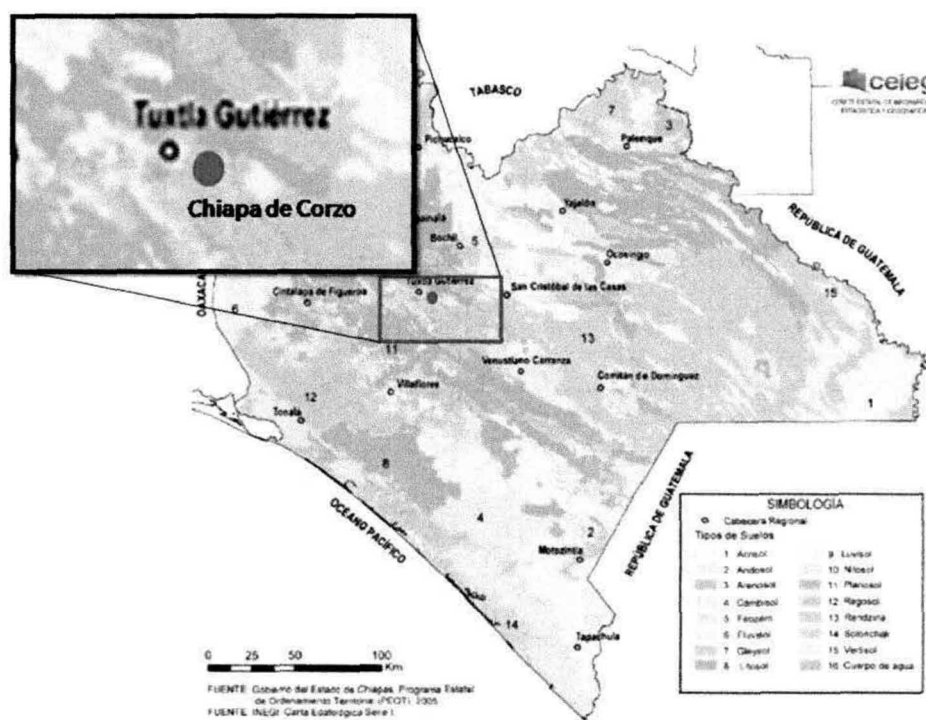

Hidrología.

Las principales corrientes del municipio son: los ríos perennes Grijalva, Suchiapa, Santo Domingo, Sabinal, entre otros; y los ríos intermitentes arroyo Tizate, El Poti, El Sabino y arroyo Cabeza de Agua.

La mayor parte del territorio municipal se encuentra dentro de la subcuenca Presa Chicoasén y en menor proporción en las subcuencas Santo Domingo, Suchiapa, Hondo, Chicoasén (todas de la cuenca río Grijalva -Tuxtla Gutiérrez) y Presa la Angostura (de la cuenca río Grijalva-la Concordia).



Figura 4. Mapa de Hidrología

Clima y temperatura.

Los climas existentes en el municipio son: cálido subhúmedo con lluvias en verano, que abarca el 84.85% de la superficie municipal; semicálido subhúmedo con lluvias en verano, el 13.51% y el 1.64% semicálido subhúmedo con lluvias en verano.

En los meses de mayo a octubre, la temperatura mínima promedio va de los 15°C a los 22.5°C, mientras que la máxima promedio oscila entre 24°C y 34.5°C. En el periodo de noviembre - abril, la temperatura mínima promedio es de 9°C a 18°C. En los meses de mayo a octubre, la precipitación media está entre los 900 mm y los 1200 mm, y en el periodo de noviembre - abril, la precipitación media va de los 25 mm a 200 mm.

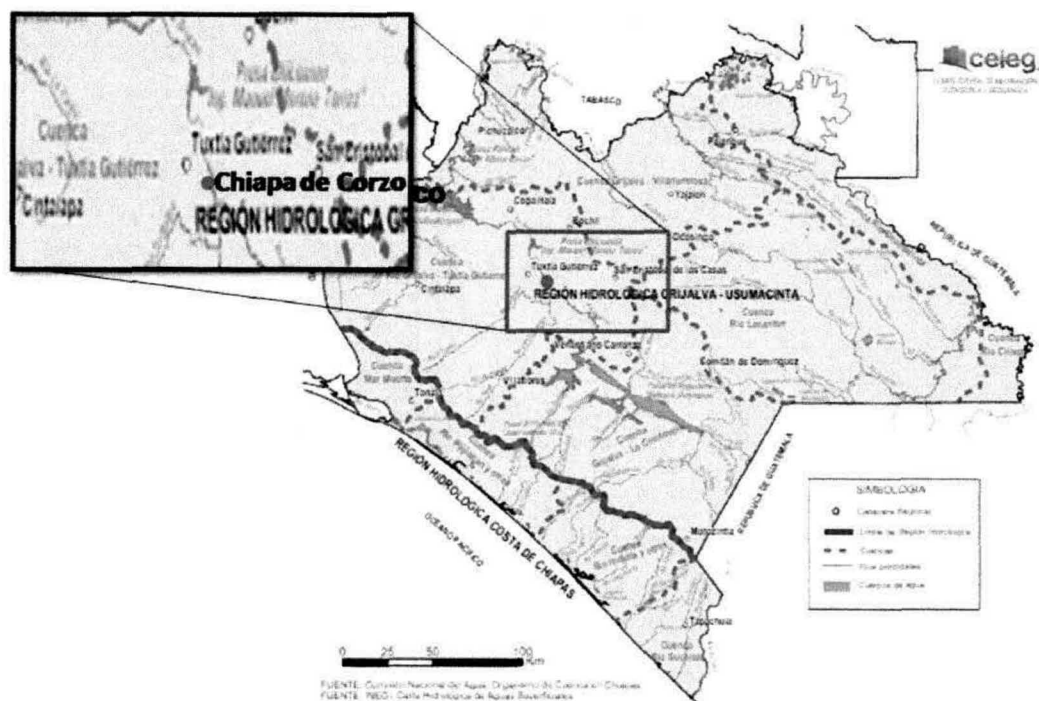
3.4.4. Funcionalidad de los servicios ambientales o sociales.

Dentro de los servicios ambientales ofrecidos en el área de influencia que fueron considerados al momento de realizar este estudio se encuentran el ciclo de nutrientes y la biodiversidad. Sin embargo, la calidad de estos servicios se consideró como baja debido a que en el entorno donde se encuentra el área de

influencia no existen condiciones ambientales relevantes, lo cual será explicado con mayor detalle en el diagnóstico ambiental.

En el aspecto social, de acuerdo al Sistema Nacional de Información Municipal (SNIM) y al Consejo Nacional de Población (CONAPO), en el 2010 el municipio de Chiapa de Corzo tiene un grado de marginación medio; cuenta con todos los servicios básicos, además de centros comerciales para la adquisición de productos básicos. Cabe mencionar que la Estación de Servicio se encuentra ubicada cercana a la zona urbana.

3.4.5. Diagnóstico ambiental.

Para la elaboración de este diagnóstico se tomaron en cuenta las características ambientales y sociales específicas de la zona en la que se encuentra ubicada la Estación de Servicio y cómo éstas interaccionan entre sí.

Flora

La vegetación es el elemento más importante en los procesos que se llevan a cabo en el ambiente; la flora que existe en la zona de influencia de la Estación de Servicio es en su mayoría vegetación secundaria, ya que la vegetación primaria ha sido removida debido al crecimiento de los asentamientos humanos, es por ello se considera que la Estación de Servicio no impacta significativamente, antes bien, se establecieron áreas verdes; compuestas principalmente por benjamina.

Fauna

Un aspecto que se ha visto afectado de manera contundente es la fauna, el entorno donde se encuentra la Estación de Servicio se ha afectado debido al crecimiento de asentamientos humanos, lo que ha provocado el desplazamiento de las especies animales.

Suelo

El suelo dominante en el área de influencia de la Estación de Servicio es Regosol, el cual se caracteriza por no presentar capas distintas, su uso es agrícola con rendimiento medio; esta principalmente condicionado a su profundidad y al hecho de que no se presente pedregosidad además de ser de susceptibilidad variable a la erosión, el suelo en temporada de lluvia suele inundarse y en época de seca, tienden a agrietarse. De acuerdo a lo descrito anteriormente, en la etapa de preparación del terreno, se realizaron las actividades de obra civil necesarias para evitar afectaciones en la estación y su alrededor.

Aire

La Secretaría del Medio Ambiente y Vivienda (SEMAVI) del Gobierno del Estado de Chiapas realizó un monitoreo del aire en el municipio de Chiapa de Corzo, los resultados obtenidos de índice Metropolitano de la Calidad del Aire (IMECA) mostraron que el promedio de la calidad de aire es regular, lo cual provoca daños a la salud, cabe mencionar que la calidad del aire se ve afectada principalmente

por la actividad de extracción de piedra caliza, la cual se procesa para obtener Calhidra, caliche, grava, gravilla, granzón y otros productos destinados a la construcción por parte de una empresa calera, así como la practica agrícola conocida como rosa, tumba y quema.

Agua.

Al norte de la Estación de Servicio (0.5 km) de distancia fluye el cuerpo de agua El Escopetazo proveniente de la cascada El Chorreadero y al sur (2.7 km) el Río Grijalva, el cual es considerado como una zona ecológica con mayor diversidad biológica en el país. Cabe mencionar que ambos están fuera de la zona de influencia de la Estación de Servicio.

Las aguas residuales que se generan por los servicios sanitarios son enviados a las tuberías que desembocan en el drenaje municipal mientras que, las aguas residuales que fueron utilizadas en zonas de despacho y descarga de combustible, son conducidas a una trampa de grasas en donde los residuos son atrapados y almacenados en contenedores hasta su recogida por parte de una empresa autorizada por SEMARNAT; el agua depurada también es enviada drenaje municipal para su tratamiento.

Clima.

Se considera que el clima puede repercutir en el funcionamiento de la estación, ya que en verano las lluvias suelen ser muy fuertes y la presencia de agua en el área de almacenamiento de combustibles es un riesgo. Por ello, se cuenta con sensores para vigilar el nivel de la misma, minimizando las posibilidades de daño a causa de la lluvia. En relación al incremento de la temperatura ambiente en temporada de sequía, se cuenta con sensores de temperatura que informan el aumento de la misma en la zona de almacenamiento.

Paisaje.

La estación colinda con asentamientos humanos, calles y carreteras, por lo cual el paisaje ya se encuentra modificado. Por otro lado, la Estación de Servicio cuenta con áreas verdes, en las cuales se introdujeron una serie de arboles de benjamina; además, se da mantenimiento a las instalaciones para conservarlas en buen estado y limpias.

Socio-económico

Las actividades económicas en el municipio de Chiapa de Corzo, son las actividades secundarias y terciarias, las cuales absorben a la población económicamente activa. Por la actividad, la Estación de Servicio se considera como una actividad terciaria, de modo que favorece en el desarrollo económico de la región, ya que genera empleos directos e indirectos.

Tomando en cuenta que la región es urbana, y que la localización de la Estación de Servicio es en una zona altamente transitada, el impacto socioeconómico de ésta es positivo, puesto que mejora la disponibilidad de combustible, el cual es utilizado para realizar diversas actividades económicas.



Figura 5. Mapa de Calidad Ecológica.

Calidad ecológica

La calidad ecológica de los recursos naturales pretende medir el mantenimiento de los procesos geocológicos dentro de un ecosistema o unidad natural. En cierto grado mide el nivel de uso antropogénico de los recursos naturales.

La Estación de Servicio se encuentra ubicada en una zona con calidad ecológica baja, de modo que los ecosistemas dejan de brindar los servicios ambientales que son capaces de ofrecer, además que el establecimiento de asentamientos humanos afecta la calidad de los cuerpos de agua superficiales cercanos a éstos. Es por ello que se ha considerado que la Estación de Servicio no repercute directamente en la calidad ecológica de la zona.

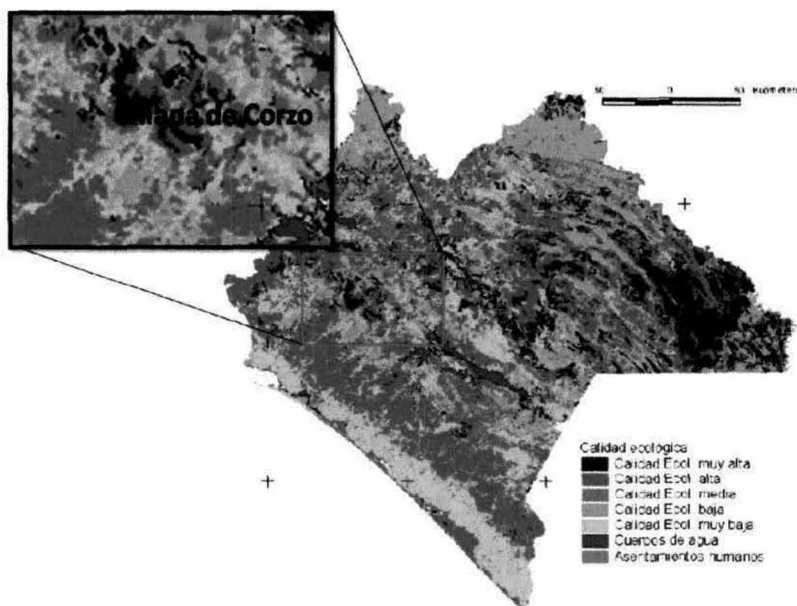
Fragilidad ambiental.

En términos generales, la fragilidad ambiental es la capacidad intrínseca de un área, unidad, territorio, de enfrentar agentes de cambio, basado en la fortaleza de sus componentes y la capacidad de regeneración del medio. Esta capacidad está determinada a través de la resiliencia y resistencia del entorno.

De acuerdo al mapa de fragilidad ambiental, se considera que la zona en donde se ubica la Estación de Servicio es de fragilidad media, por lo que se debe tomar en cuenta que, en caso de abandono de sitio, el área que ocupa la estación requerirá de los procesos de recuperación, que es la expansión natural de la cobertura forestal sobre áreas que tenían un uso de suelo..



Figura 6. Mapa de fragilidad natural.

Potencial urbano

El potencial urbano de la zona de influencia se considera aceptable y con zonas que presentan limitaciones menores y severas, debido a que el Parque Nacional Cañón del Sumidero se encuentra situado en este municipio, el cual tiene un acantilado cuya altura va un poco más allá de los 1000 m sobre el nivel del mar (m.s.n.m) y se levanta sobre el cauce del río Grijalva. Sin embargo, la zona donde se estableció la gasolinera es una zona regularmente plana por lo que solamente se realizó obra civil a fin de evitar daños de infraestructura en un futuro de la Estación de Servicio.

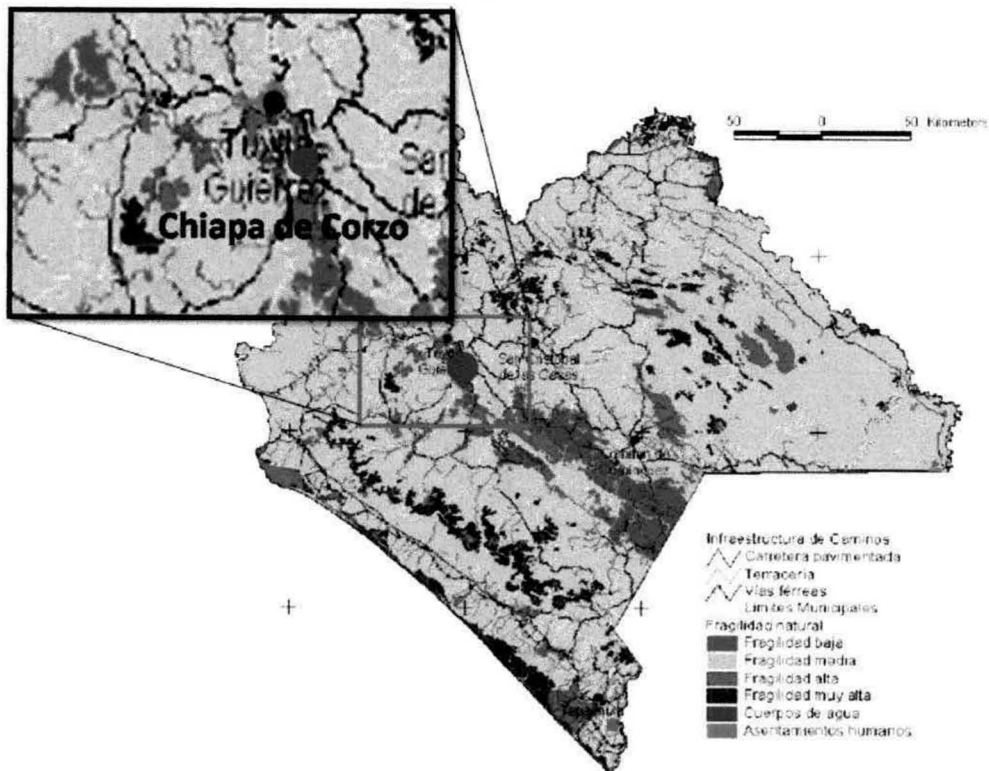

Figura 7. Mapa de potencial urbano de los suelos

3.5. Identificación de los impactos ambientales

El objetivo general de esta sección es la identificación y valoración que tendrán los impactos producidos por las actividades de operación y mantenimiento de la Estación de Servicio para el medio ambiente. A partir de esta sección se intenta predecir y evaluar las consecuencias que estas actividades tendrán sobre el entorno en el que se ubica, a fin de analizar las medidas de prevención y/o mitigación de sus efectos.

Es importante tener en cuenta que las especificaciones y normas bajo las que se construyó la instalación y bajo las cuales opera actualmente, aseguran, desde el inicio, la prevención y mitigación de impactos, principalmente los referidos a la seguridad ambiental y laboral.

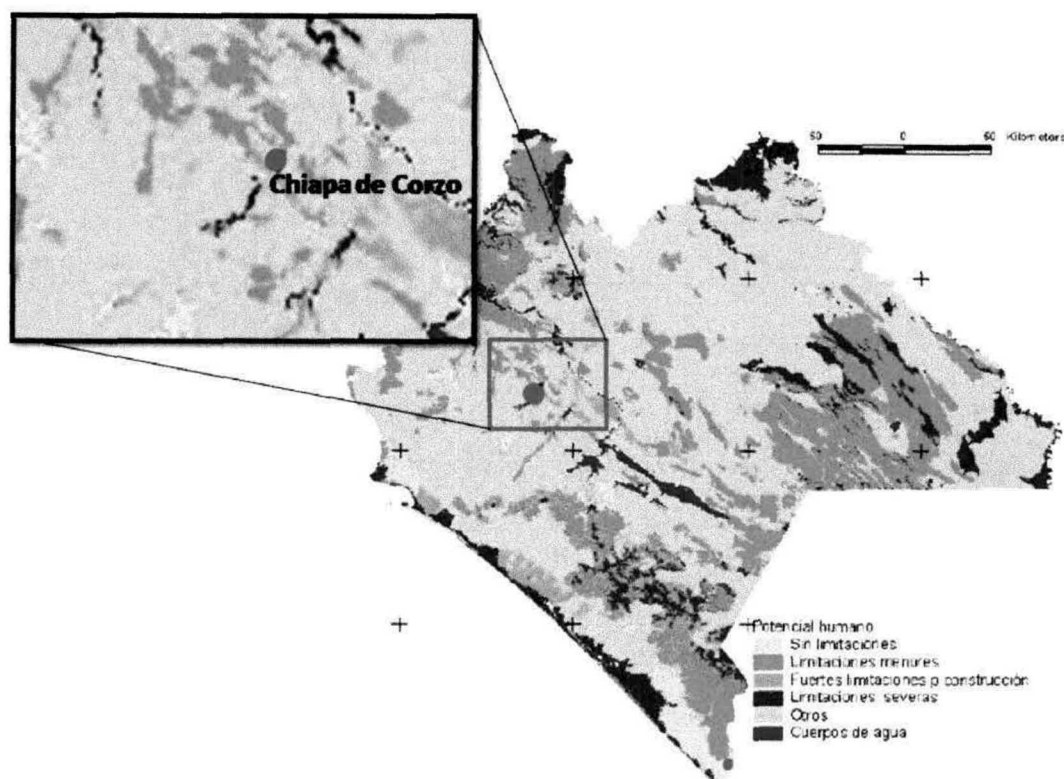
Como se ha podido apreciar anteriormente, la Estación de Servicio se encuentra en un entorno modificado, por lo que los impactos no tendrán incidencias significativas sobre los valores ecológicos típicos, tales como flora, fauna, paisaje

o recursos naturales. Los conceptos del medio ambiente potencialmente impactantes se describirán más adelante.

3.5.1. Método para evaluar los impactos ambientales.

Debido a que la etapa de interés es la operación de la Estación de Servicio, se optó por evaluar los impactos ambientales a mediano y largo plazo. El método que se utilizó, fue la matriz de Leopold, la cual es un modelo de evaluación basado en el método de las matrices causa – efecto. El principal objetivo de este método es garantizar que los impactos de diversas acciones sean evaluados y propiamente considerados en la etapa de operación del proyecto.

El análisis del impacto ambiental requiere la definición de dos aspectos de cada una de las acciones que puedan tener un impacto sobre el medio ambiente. El primer aspecto es la magnitud del impacto sobre sectores específicos del medio ambiente, es decir el sentido de grado, tamaño o escala. El segundo aspecto es la importancia de las acciones propuestas sobre las características y condiciones ambientales específicas.

La matriz de Leopold tiene en el eje horizontal las acciones que causan impacto ambiental, mientras que en el eje vertical se incluyen las condiciones ambientales existentes que puedan verse afectadas por esas acciones.

Las condiciones ambientales que se analizaron se dividen en tres:

- Características físico químicas. Agua, suelo y aire.
- Medio biótico. Flora, fauna y paisaje
- Medio socio-económico. Empleos, ubicación y accesos.

Es importante resaltar que las acciones que se consideran y se discuten incluyen únicamente la etapa de operación, no se considera una fase de abandono de sitio porque no se tienen actividades extractivas que agoten los recursos naturales, ni se realizan actividades que impacten específicamente al suelo.

La matriz de Leopold se llenó como se describe a continuación:

Se colocó una barra diagonal (/) en cada casilla donde se espera una interacción significativa.

Se evaluaron las casillas marcadas y se colocó un número entre 1 y 10 en la esquina superior izquierda de cada casilla para indicar la magnitud relativa de los efectos (1 representa la menor magnitud y 10 la mayor magnitud). Asimismo, se colocó un número entre 1 y 10 en la esquina inferior derecha para indicar la importancia relativa de los efectos.

Posterior a esto, se evaluaron los números que se colocaron en las casillas y se elaboró una matriz reducida, donde sólo se incluyen las acciones y factores que se identificaron como interactuantes. Los impactos negativos se marcaron con color naranja, mientras que los positivos con color azul.

Al final se suman las cantidades establecidas en magnitud y se realiza una relación entre impactos positivos y negativos. Si la suma da como resultado un número positivo, se determina que el impacto general será positivo, de lo contrario, si el número da negativo, se determina que el impacto del proyecto para el medio que lo rodea será negativo.

3.5.2. Identificación, prevención y mitigación de los impactos ambientales.

A continuación, se muestra la matriz de Leopold, con las acciones y condiciones ambientales consideradas para la evaluación del impacto ambiental provocado por la operación de la Estación de Servicio "Gasolinera la Piramide S.A de C.V."

MATRIZ DE LEOPOLD																	
ACTIVIDADES FACTORES AMBIENTALES AFECTADOS			Operación y mantenimiento							Suma							
			Descarga combustible	Despacho de combustible	Mantenimiento a las instalaciones	Requerimientos de agua potable	Disposición de residuos sólidos urbanos	Disposición de residuos peligrosos	Disposición de aguas residuales	Positivos	Negativos						
Medio físico																	
Agua	Superficial	Calidad	2	1	2	2	1	1	1	1	2	1	3	1	13		
		Cantidad	2	2	1	1	1	4	1			2	2		10		
	Subterránea	Calidad															
		Cantidad															
Suelo	Erosión																
	Calidad		1	2	1	1			2	2	3	3	3	2	10		
	Residuos		1	2	1	2			1	2		2	1		4		
Aire	Calidad	Gases						2	2		1	1		3			
		Vapores de gasolina	2	2	1	2								3			
Medio biótico																	
Flora																	
Fauna																	
Paisaje					3	3								3			
Medio Socioeconómico																	
Empleo			9	8	9	9	8	7	3	2	4	3	3	2	4	2	40
Ubicación y acceso			2	1	1	2										3	
Urbanización			4	1	4	2									8		
Simbología			Impacto positivo							Subtotal		54	43				
			Impacto negativo							Total		11					

Figura 8. Matriz de Leopold

La Estación de Servicio cuenta con agua potable, la cual después de ser utilizada es conducida al drenaje municipal para su saneamiento de modo que, los cuerpos de agua subterránea no son afectados y por lo que respecta a los cuerpos de agua superficial, el más cercano es el Río Sabinal (600 metros), el cual no tiene alto valor ecológico a causa de la contaminación, por ello no se considera que la Estación de Servicio represente un riesgo.

Por otro lado, de acuerdo a la actividad de la empresa, el suelo no es erosionado debido a que, únicamente se opera dentro del área que abarca la Estación de Servicio.

Para finalizar, tampoco se contemplan impactos en relación a flora y fauna, ya que, como se mencionó anteriormente, la zona ya estaba modificada, además de que no se ubican especies protegidas o en peligro de extinción dentro del área de influencia; en relación a flora únicamente se observa vegetación secundaria, sin ser considerada con alto valor ecológico.

Tomando en cuenta los aspectos anteriores, se presenta a continuación la matriz de Leopold simplificada para facilitar la discusión de la misma.

MATRIZ DE LEOPOLD																
ACTIVIDADES		Operación y mantenimiento						Suma								
		Descarga combustible	Despacho de combustible	Mantenimiento a las instalaciones	Requerimientos de agua potable	Disposición de residuos sólidos urbanos	Disposición de residuos peligrosos	Disposición de aguas residuales	Positivos	Negativos						
FACTORES AMBIENTALES AFECTADOS																
Medio físico																
Agua	Superficial	Calidad	2	1	2	2	1	1	1	1	2	1	3	1	13	
		Cantidad	2	2	1	1	1	1	4	1				2	2	10
Suelo		Calidad	1	2	1	1			2	2	3	3	3	2	10	
		Residuos	1	2	1	2			1	2			2	1	4	
Aire	Calidad	Gases							2	2			1	1	3	
		Vapores de gasolina	2	2	1	2									3	
Medio biótico																
Paisaje				3	3									3		
Medio Socioeconómico																
Empleo		9	8	9	9	8	7	3	2	4	3	3	2	4	2	40
Ubicación y acceso		2	1	1	2										3	
Urbanización		4	1	4	2										8	
Simbología		Impacto positivo						Subtotal		54	43					
		Impacto negativo						Total		11						

Figura 9. Matriz de Leopold simplificada.

Características físicas y químicas.

Agua.

- Superficial.

El agua potable es proporcionada a través de la red municipal y se utiliza principalmente para servicios sanitarios, y lavado de áreas de despacho y descarga de combustible. Se considera que la contaminación de cuerpos de agua por aguas residuales provenientes de las estaciones de servicio es uno de los riesgos principales; ya que contienen residuos que son tóxicos e inflamables y por estas características tienen la capacidad de afectar la calidad de agua. Es por ello que se tienen dos líneas de conducción de agua residual; en la primera, el agua de los servicios sanitarios se descarga en la red municipal de alcantarillado, mientras que la segunda se usa para transportar el agua de lavado de áreas hacia una trampa de combustibles y así separar el agua de los residuos aceitosos y, posteriormente ser descargada al drenaje municipal. Además, en el área de influencia no se encuentra ningún cuerpo de agua que pueda ser afectado por la operación de la Estación de Servicio. Por tal razón, se considera un impacto negativo poco significativo en este rubro.

Con respecto a la cantidad utilizada, se estima que diariamente se consumen más de 2500 L de agua potable; este volumen se considera un impacto significativo, ya que a largo plazo puede reducir la disponibilidad del agua en la región; en este aspecto, en la Estación de Servicio se procura utilizar un volumen de agua bajo para el lavado de áreas. Sin embargo, la mayor parte del agua potable es utilizada en los servicios prestados a los clientes (sanitarios). Por tal motivo, como medida de prevención se realiza el mantenimiento a las tuberías y accesorios, de modo que se eviten posibles fugas de agua, además de que se procura concientizar en el consumo racional mediante avisos y/o carteles en los servicios de sanitarios de clientes que inviten a los usuarios a utilizar únicamente la cantidad de agua necesaria y no desperdiciarla, a fin de reducir el volumen consumido.

Suelo.

- Calidad y Residuos.

La operación y mantenimiento de la Estación de Servicio generan residuos sólidos urbanos y residuos peligrosos. Los residuos sólidos urbanos se componen principalmente de papel, cartón, y residuos orgánicos, los cuales son llevados por el transporte de basura municipal. Por otro lado, los residuos peligrosos son principalmente lodos, natas de combustibles y materiales impregnados con combustible, solventes y/o aditivos y representan un riesgo alto de contaminación del suelo. Sin embargo, son almacenados en contenedores específicos y

recogidos por una empresa autorizada ante la SEMARNAT. Por tal motivo, no hay un contacto directo entre los residuos y el suelo, y es por ello que no se considera un impacto significativo sobre este rubro.

Aire.

Las emisiones a la atmósfera están constituidas por vapores de gasolina provenientes de la descarga y despacho de combustible. Como medida de mitigación, en la Estación de Servicio se cuenta con un sistema para la recuperación y control de las emisiones de vapores de gasolina generados durante la transferencia del combustible del tanque de almacenamiento al vehículo automotor; con dicho sistema se logra reducir la emisión de contaminantes a la atmósfera. También se ha considerado que el gas generado (gas metano) por la descomposición de residuos orgánicos al igual que las aguas residuales, afecta en menor medida la calidad del aire. Cabe mencionar que los gases no se generan directamente en la estación debido a que los residuos y aguas residuales no son almacenados por periodos de tiempo largos. Con la finalidad de reducir la generación de gas, se invita a reducir el consumo de agua y residuos, de modo que, al generar menor cantidad de residuos, el volumen de gas también disminuye.

Medio biótico.

- Paisaje.

Como bien se ha mencionado, el entorno en el cual se estableció la estación, es un lugar modificado a causa del crecimiento poblacional. Por otro lado, desde el diseño de la Estación de Servicio se destinaron zonas de áreas verdes, las cuales están ocupadas actualmente por arboles de benjamina, además a fin de favorecer la visualización del lugar, se da mantenimiento a las instalaciones, asimismo estas se conservan limpias; ocasionando un impacto positivo en el paisaje del lugar.

Medio socioeconómico.

- Empleo.

En este rubro se considera un impacto positivo, ya que se han generado 13 empleos directos, además de que se generan aproximadamente 40 empleos indirectos a través de la contratación de técnicos y/o especialistas para mantener la Estación de Servicio en buenas condiciones. De acuerdo al INEGI, en el municipio de Chiapa de Corzo, el 38.59% es la población económicamente activa. Con la operación de la estación de servicio se emplean a más de 53 personas (empleos directos e indirectos), además de contribuir a la accesibilidad de

combustible, mismo que es utilizado en la mayoría de las actividades para trasladarse y abastecerse de materias primas.

- Ubicación y acceso.

La Estación de Servicio se ubica sobre la carretera panamericana, la cual es una vialidad muy transitada. No obstante, el acceso de los clientes a las instalaciones no afecta el tránsito vehicular en la zona; por esta razón se considera que la Estación de Servicio tiene un impacto positivo en la región, ya que facilita el acceso a combustible para los pobladores y personas que atraviesan la vialidad; principalmente camiones de carga, en su mayoría transportistas de insumos y materias primas. El funcionamiento de la Estación de Servicio evita la venta clandestina de combustible, reduciendo los riesgos por el mal manejo del mismo.

- Urbanización.

La Estación de Servicio genera empleos y contribuye al crecimiento económico de la región; sin embargo, es necesario mencionar que en caso de mala operación de la Estación de Servicio, se podrían ocasionar incendios, los cuales se presentan cuando se cumplen con las características del triángulo de fuego (calor, oxígeno y combustible) y pueden causar afectaciones a la atmosfera, vegetación cercana así como las construcciones que están alrededor de la estación, es por ello que se cuenta con medidas de seguridad y de protección contra incendios, tales como: equipos de detección de fugas y derrames, equipos de detección y combate de incendios y capacitación constante al personal para combatirlos.

Para finalizar y de acuerdo a la puntuación obtenida en la matriz, se establece que el impacto ambiental que genera la operación de la Estación de Servicio en la zona es **POSITIVO**; sobre todo en la parte socioeconómica. Sin embargo, se tienen en cuenta medidas de mitigación que ayudarán a mejorar cada una de las actividades realizadas en la Estación de Servicio.

3.5.3. Procedimientos para supervisar el cumplimiento de la medida de mitigación.

A continuación se presentan las medidas de mitigación propuestas para reducir los impactos negativos, y los procedimientos para llevarlas a cabo.

Riesgo ambiental	Medida de mitigación	Procedimiento para supervisar su cumplimiento.
Contaminación del suelo por derrame de combustible en zona de	Aplicar los procedimientos de despacho y descarga de	Capacitar a los trabajadores para la aplicación de los procedimientos de descarga

descarga y despacho.	combustible. Rejillas y trampas de combustible para contener los derrames.	y despacho. Revisar frecuentemente que se apliquen correctamente los procedimientos (registros o bitácoras). Mantener registros de limpieza de rejillas y trampas para asegurar su buen funcionamiento.
Contaminación del suelo por residuos sólidos urbanos.	Enviar los residuos a un lugar destinado para su disposición final	Mantener un convenio con un camión recolector y asegurarse de que se lleven todos los residuos sólidos urbanos.
Contaminación del suelo y agua por residuos peligrosos.	Mantener los residuos peligrosos en los contenedores destinados para ello y entregarlos a una empresa con autorización de la SEMARNAT para transporte de residuos peligrosos.	Llevar un control de la generación de residuos, mediante bitácoras y/o manifiestos de recolección y transporte.
Afectación de la disponibilidad de agua en la región.	Atenerse a las órdenes establecidas por las autoridades correspondientes de agua en el municipio	Mantener recibos de pago y/o contratos de agua potable.
Emisión de vapores de gasolina a la atmósfera.	Se utiliza el sistema de recuperación de vapores fase I. En caso de requerirse se pondrá en funcionamiento el	Verificar mediante revisiones periódicas la hermeticidad de los tanques y líneas del producto.

	sistema de recuperación de vapores fase II.	
Incendio.	<p>Seguimiento al plan de atención a emergencias.</p> <p>Capacitar constantemente al personal en prevención y combate contra incendios.</p> <p>Mantener en buen estado los equipos de detección y combate de incendios.</p>	<p>Realización de simulacros de incendios.</p> <p>Mantener registros de los cursos otorgados a los trabajadores.</p> <p>Mantener registros de la revisión y mantenimiento a los equipos de detección y combate contra incendio.</p>

3.6. Plano de localización del área en la que se presente realizar el proyecto.

Esta información será proporcionada a través de un anexo.

3.7. Condiciones adicionales.

No se consideran condiciones adicionales, ya que el impacto de la Estación de Servicio es positivo, además de que se considera que, con el cumplimiento de los procedimientos de seguridad, la aplicación del plan de atención a emergencias y el seguimiento a las medidas de mitigación propuestas, se puede llevar a cabo la operación de la Estación de Servicio, sin afectar considerablemente las condiciones ambientales señaladas anteriormente.

4. BIBLIOGRAFÍA

INEGI. (2011).Región I Metropolitana (pp. 2-17). Chiapa de Corzo, Chiapas: Subsecretaría de planeacion, presupuesto y egresos.

INEGI. prontuario de informacion geografica municipal de los estados unidos mexicanos. Chiapa de Corzo, chiapas. (p.2)

Suelos. (2016) (1st ed., pp.1-2). España.

Gobierno del estado de chiapas, region 1- Metropolitana (pp.1-6, 8, 10. Chiapa de Corzo)

Guia para la interpretacion de cartografia edafologica (1st ed., pp.18,20)

Determinación del Índice Dow de fuego y explosión. Cual_221. (2016). Proteccioncivil.es. Retrieved 6 september 2016, from http://www.proteccioncivil.es/catalogo/carpeta02/carpeta22/guiatec/Metodos_cualitativos/cuali_221.htm

SEMARNAT. Guía para la prevención del informe preventivo. Ciudad de México.

Evaluación del Impacto Ambiental. (2013). Argentina.

Conesa Fernández- Vitora, V. (1995) Guía metodológica para la evaluación del impacto ambiental. Editorial Mundi Prensa. Madrid, España

De la Rosa. J. L. (1989). Geología del Estado de Chiapas. Editorial HARLA S.A. DE C.V. México. D.F

Gerencia de Comunicación Social y Relaciones Públicas del Instituto Mexicano del Petróleo.IMP Realiza Evaluación de Sistemas de Recuperación de Vapores en Estaciones de Servicio. Petroquimex: La revista de la industria petrolera (pp. 24-29).

Snim Web. (2016). <http://www.snim.rami.gob.mx/>revisado el 7 de septiembre de 2016. Revisado el siete de septiembre

5. ANEXOS

- Acta Constitutiva.
- Poder notarial.
- RFC de la Empresa.
- RFC del Representante Legal.
- CURP del Representante Legal.
- Responsable del informe.
- Plano de Conjunto.
- Diagrama de Procedimientos.
- Certificado de Tanques.
- Memorias Técnicas.
- Mapa de Microlocalización.
- Carta Topográfica.
- Fotos de la Zona.
- Hojas de Seguridad.

ACTA CONSTITUTIVA

PODER NOTARIAL



Cédula de Identificación Fiscal

SHCP
SECRETARÍA DE HACIENDA
Y FISCALÍA



SAT
Servicio de Administración Tributaria



GPI9304163J9
Registro Federal de Contribuyentes

GASOLINERA LA PIRAMIDE SA DE CV

Nombre, denominación o razón social
IdCIF:14110311073

← VALIDA TU INFORMACIÓN FISCAL

**RFC DEL
REPRESENTANTE
LEGAL**

Cédula de Identificación Fiscal

SHCP  SAT
Secretaría de Hacienda y Crédito Público Secretaría de Administración Tributaria



Registro Federal de Contribuyentes

LUCEFINA RODRIGUEZ OZUNA

Nombre, denominación o razón social
idCIF:15090413757

← VALIDA TU INFORMACIÓN FISCAL

Registro Federal de Contribuyentes del representante legal, artículo 113 fracción I de la LFTAIP y artículo 116 primer párrafo de la LGTAIP.

**CURP DEL
REPRESENTANTE
LEGAL**

Registro Federal de Contribuyentes del representante legal artículo 113 fracción I de la LFTAIP y artículo 116 primer párrafo de la LGTAIP.

REGISTRO NACIONAL DE POBLACION		TRAMITE GRATUITO	
CLAVE ÚNICA DE REGISTRO DE POBLACION		Esta Clave Única de Registro de Población se expide con base en los datos que identifican su documento probatorio.	
CLAVE		ACTA DE NACIMIENTO	
[REDACTED]		ESTADO: CHIAPAS	
NOMBRE		MUNICIPIO: CHIAPA DE CORO	
LUCIFINA RODRIGUEZ OZUNA		AÑO DE REGISTRO: 1974	
FECHA DE INSCRIPCIÓN		NOMBRE DE LIBRO: 0001	
27/02/2004		NÚMERO DE FOLIO: 0042	
FOLIO		NÚMERO DE FOJA:	
106354728		NÚMERO DE TOMO:	
		CRIP:	
		[Barcode]	

Los datos personales facultados serán protegidos, incorporados y listados en el Sistema de Datos Personales denominado "BASE DE DATOS NACIONAL DE LA CLAVE ÚNICA DE REGISTRO DE POBLACION", con fundamento en los artículos 56, fracción I de la Constitución Política de los Estados Unidos Mexicanos, 65 a 68 de la Ley General de Población y 41, 42, 43, 53, 54 y 55 de su Reglamento, cuya finalidad es registrar a cada uno de las personas que integran la población del país, así como gestionar y administrar las Claves Únicas de Registro de Población que residen en la referida Base de Datos. Dicho Sistema fue registrado en el Listado de sistemas de datos personales ante el Instituto Federal de Acceso a la Información y Protección de Datos (www.ifai.org.mx) y los datos en él contenidos podrán ser transmitidos al Instituto Federal Electoral, dependencias y entidades públicas, para el ejercicio de sus funciones, además de otras transmisiones previstas en la Ley. La Unidad Administrativa responsable de este Sistema de datos personales es la Dirección General del Registro Nacional de Población e Identificación Personal. El interesado podrá ejercer los derechos de acceso y corrección en términos del último párrafo del artículo 56 del Reglamento de la Ley Federal de Transparencia y Acceso a la Información Pública Gubernamental en el domicilio de la Unidad de Servicio en Reforma No. 93, Plazo Laja, Colonia Tapachula, Delegación Cuauhtémoc. Lo anterior se informa en cumplimiento del Decimoquinto de los Lineamientos de Protección de Datos Personales, publicados en el Diario Oficial de la Federación el 30 de septiembre de 2005.

Autenticidad: MxzSSILGSR|TSMh2Cd1q4h0X8V1h1TspJhpqtY8gd1HTnYNI:7655908511382402950094

Curp Certificada: implica que esta información fue verificada con el Registro Civil



"2013, Año de la Lealtad Institucional y Centenario del Ejército Mexicano"

UCEFINA RODRIGUEZ OZUNA
RESENTE

México D.F., a 21 de octubre de 2013

a Clave Única de Registro de Población (CURP) constituye la respuesta del Gobierno de la República para permitir y agilizar el ejercicio de derechos ciudadanos privados de trámites y servicios gubernamentales.

a CURP sirve, además, para diseñar y conducir una adecuada política de población. El reconocimiento e identificación de su composición es el primer paso para la integración de una política de desarrollo que contemple a todos los ciudadanos.

El registro de la CURP es una tarea ciudadana. Es importante verificar cuidadosamente que la información contenida en la constancia anexa sea correcta para contribuir a la construcción de un registro fiel y confiable de la identidad de la población.

Por ayudarnos a construir un México mejor, agradecemos profundamente su participación.

ATENTAMENTE

MIGUEL ÁNGEL OSORIO CHONG
SECRETARIO DE GOBERNACIÓN

Estamos a sus órdenes para cualquier aclaración o duda sobre la confirmación de su clave en TELCURP, marcando el 01 800 911 11 11.

La impresión de la constancia CURP en papel bond es válida para realizar todo trámite ante la Administración Pública.

**RESPONSABLE DEL
INFORME**

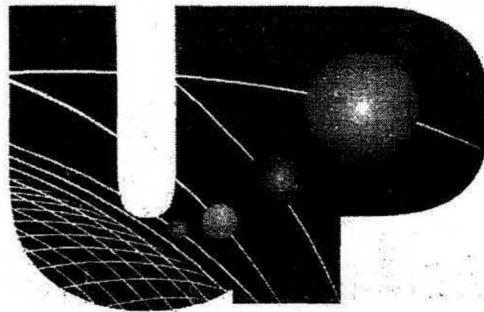

Universidad Politécnica de Chiapas

Otorga a:

Nombre de persona física, artículo 113 fracción I de la LFTAIP y artículo 116 primer párrafo de la LGTAIP.

el Título de

INGENIERA EN TECNOLOGÍA AMBIENTAL

En virtud de haber concluido y acreditado íntegramente los requisitos correspondientes, de acuerdo con el plan de estudios en vigor de esta Institución.

Fotografía de persona física, artículo 113 fracción I de la LFTAIP y artículo 116 primer párrafo de la LGTAIP.

Firma de persona física, artículo 113 fracción I de la LFTAIP y artículo 116 primer párrafo de la LGTAIP.

Firma del Alumno

Tuxtla Gutiérrez, Chiapas, a los 01 días del mes de Julio de 2014.

" Tecnología para el bien común "

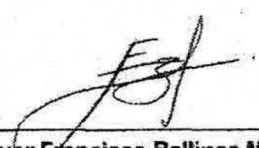

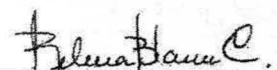
Mtro. Navor Francisco Ballinas Morales
Rector

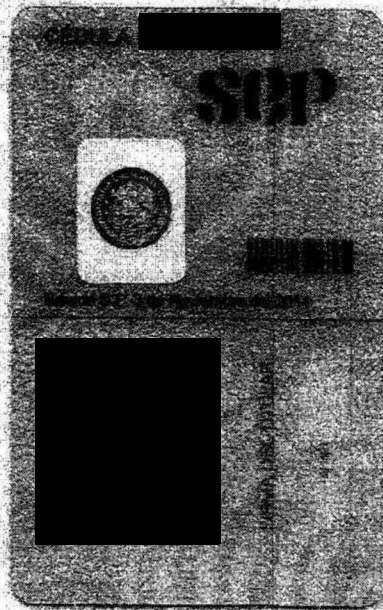
Mtra. Rebeca Guadalupe Blanco Carrillo
Secretario Académico



Fotografía y Número de cédula profesional de persona física, artículo 113 fracción I de la LFTAIP y artículo 116 primer párrafo de la LGTAIP.





**PLANO DE
CONJUNTO**

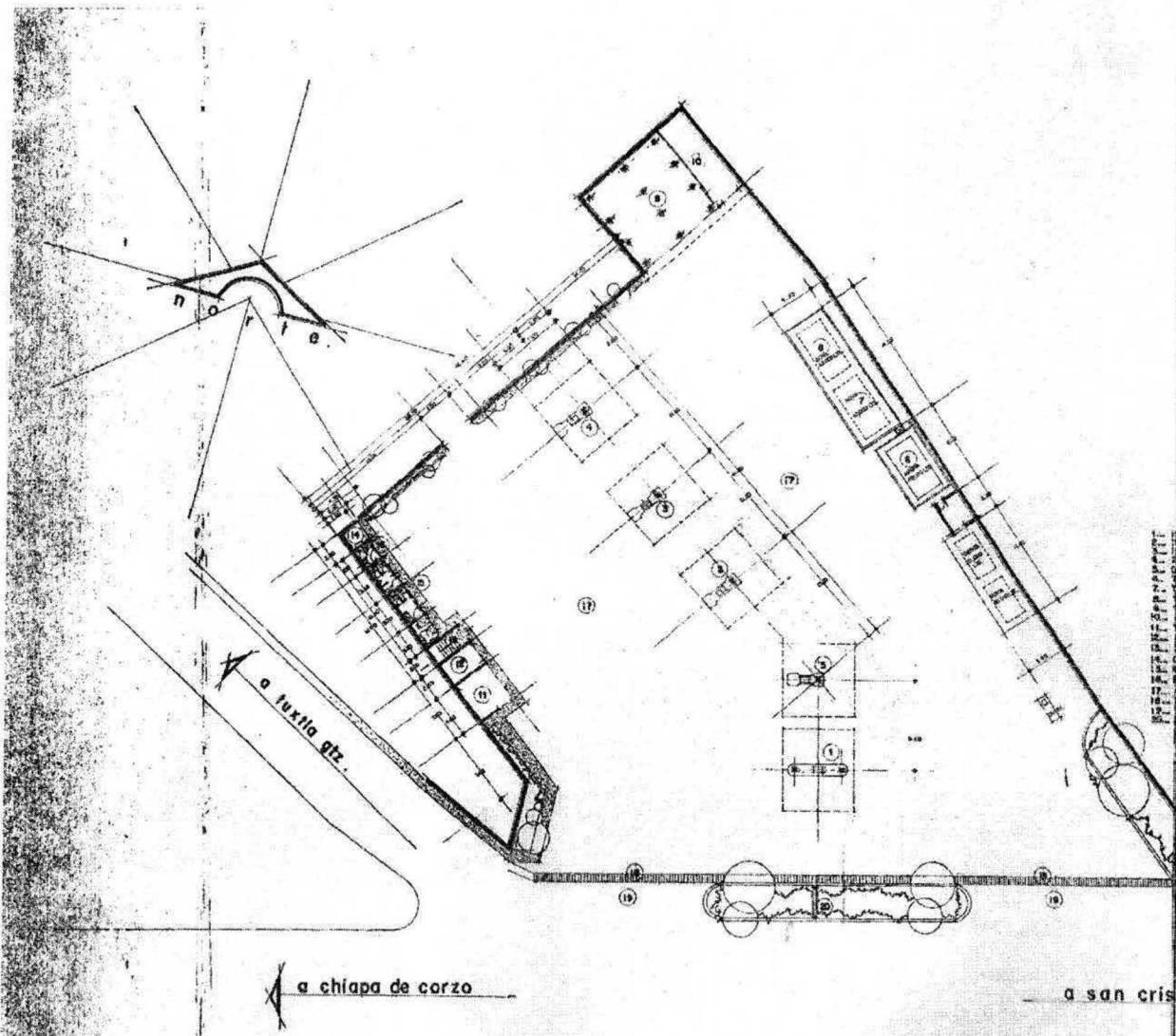

- 1.- ISLA EXISTENTE.
- 2.- ISLA NUEVA.
- 3.- ISLA NUEVA.
- 4.- ISLA FUTURA.
- 5.- OFICINAS Y SERVICIOS SANTANDROS S.V.H.
- 6.- DEPÓSITO DE 40 000 LITROS MARIÑA.
- 7.- DEPÓSITO DE 40 000 LITROS HONDA.
- 8.- DEPÓSITO DE 40 000 LITROS DIESEL.
- 9.- PARQUE PARA PIPAS.
- 10.- BOMBA.
- 11.- SENDA DE CONVENCENCIA.
- 12.- OBTENTIVO.
- 13.- ESCALERA.
- 14.- CUARTO DE MÁQUINAS.
- 15.- BAÑO PARA PASAJEROS Y AREA DE SERVICIO AER.
- 16.- BAÑO PARA EMPLEADOS.
- 17.- AREA DE MANTENIMIENTO.
- 18.- SEÑALES DE SERVICIO.
- 19.- ACCESOS.
- 20.- OTROS.

PEMEX REFINACION
 SUBDIRECCION COMERCIAL
 GERENCIA COMERCIAL ZONA SUR
APROBADO
 ING. JORGE VILLOS ROJAS
 FECHA 13.04.98

PLANO DE: PLANTA ARQUITECTONICA.	gasolinera la piramide s.a. de c.v.	ESTACION NO. 0344 R.F.C. 6 P. 19504183 - J9	LAMINA CLAVE NO. 01
PROPIETARIO: C.P. FERNANDO RODRIGUEZ RUIZ.		PROYECTO: ING. JORGE VILLOS ROJAS. HON. GAB. DE CHIAPAS. CANT. PROF. N° 333293.	
DOMICILIO: CARRETERA PANAMERICANA KM. 1,105.		FECHA:	
MUNICIPIO: CHIAPA DE CORZO, CHIAPAS.		ESCALA: 1:200.	

**DIAGRAMA DE
PROCEDIMIENTO**



1.- Descarga de Combustible en tanques

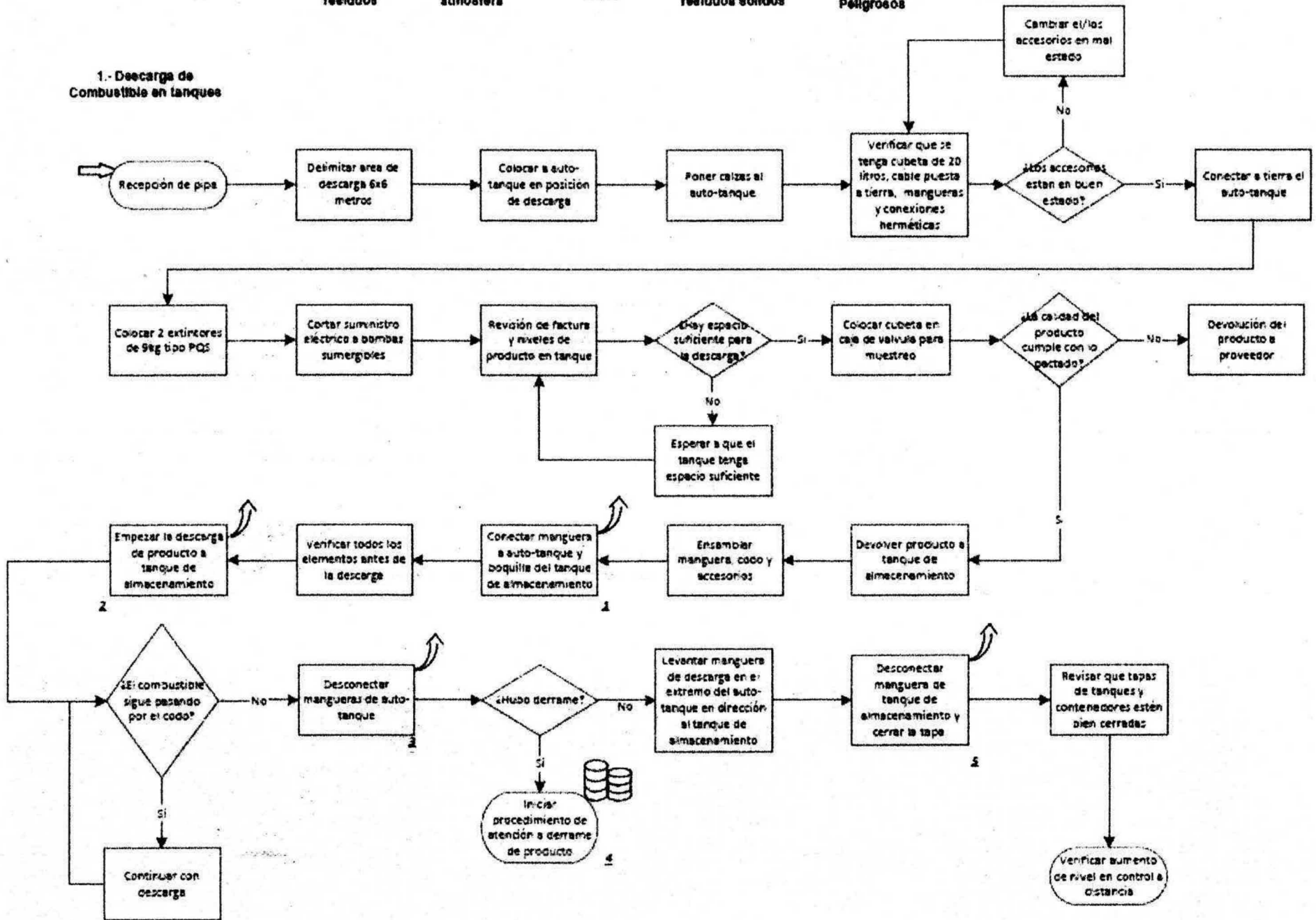

**CERTIFICADO DE
TANQUES**

MEXICANA, S.A. DE C.V.
 E-810302-J44
 Carr. Querétaro - San Luis Potosí
 Industrial San José
 José Iturbide, Guanajuato
 04 01



GASOLINERA LA PIRAMIDE S.A. DE C.V.		FACTURA No. 0468	
CARRETERA PANAMERICANA KM 1103 CHIAPA DE CORZO		Fecha FEBRERO 16 1994	
CHIAPAS		R.F.C. GPI-930416-3J9	
C a		Representante	
nes		N/Referencia	
		S/Referencia	
		Remisión PE 1186	
Unidad	Descripción	Precio Unitario	Importe
PEA.	POR LA FABRICACION DE UN EQUIPO PERMATANK DE 40,000 LTS. DE CAPACIDAD, DE ACUERDO A LA NORMA UL 1746 DIMENSIONES GENERALES DIAMETRO; 2,924 MM LONGITUD; 6,140 MM		N\$ 25,800.00
Total en Letra:		SUBTOTAL	N\$ 25,800.00
(VEINTIOCHO MIL TRESCIENTOS OCHENTA -- NUEVOS PESOS 00/100 M.N.)		I. V. A.	2,580.00
		TOTAL	N\$ 28,380.00

Los precios expresados por esta factura, son nuevos, y cumplen o exceden las Especificaciones Generales para Proyecto y Construcción de Estaciones de Servicio, emitidas por PEMEX-Refinación 1992.

HECHO EN LOS ESTADOS UNIDOS MEXICANOS
 SIME-810302-J44
 SVIROPO MEXICANA
 S.A. DE C.V.
 1990

I.V.A. 1813 CANACINTRA 38228
 IMPRESO EN DELUXE MEXICANA, S.A. DE C.V.
 AUT. DIARIO OFICIAL DEL 24 DE MARZO DE 1992

LA REPRODUCCION NO AUTORIZADA DE ESTE COMPROBANTE CONSTITUYE UN DELITO EN LOS TERMINOS DE LAS DISPOSICIONES FISCALES.

Firma de Recibido y Conformidad

ORIGINAL CLIENTE

C/ 72367 SAN FELIPE, CHACHAPA,
PUERLA, MEXICO.
TEL 91 (22) 34-12-69, 34-13-16, 34-2374, 35-62-71
TELEFAX 35-5705

FACTURADO A:

- ARRENDADORA UNION, S.A. DE C.V.
- 1ª AV. NORTE PONIENTE No. 319
- TEL: 01(961)3.51.12/3.51.40/3.51.75
- TUXTLA GUTIERREZ, CHIS.

CONDICIONES DE PAGO

CONTADO
AUN-800708-BL4

R.F.C. DEL CLIENTE

AUN-800708-BL4

FECHA 08. 12. 93

SECRETARÍA DE HACIENDA
Y CREDITO PUBLICO

CEDULA DE REGISTRO
FISCAL DE CONTRIBUYENTES

C/ 72367 SAN FELIPE

CONSTRUCTORA DE TANGUES

RITSCHARD SA DE CV

1990

CANT.	UNIDAD	DESCRIPCION	PRECIO	IMPORTE
1	PZA.	TANQUE DE DOBLE PARED CON POLIETILENO DE ALTA DENSIDAD CAPACIDAD 40,000 LITROS MEDIDAS DE 3.076 Ø x 5.90 MTS. PL. 1/4"		N\$ 24,225.00
IMPORTE TOTAL CON LETRA		(VEINTI SEIS MIL SEISCIENTOS CUARENTA Y SIETE NUEVOS PESOS \$ 50/100M.N.)		

A MA. DEL CARMEN MARICAU
VILLAVIGENCIO 7 NORTE 3204 B
TEL 91(22) 45 30 82 PUERLA, PUE.
R.F.C. MAYA 581121-618
AUTORIZACION PUBLICADA EN EL
DIARIO OFICIAL DE LA FEDERACION
EL DIA 20 DE MAYO DE 1992

POR ESTE PAGARE RECONOZCO (EMOS) DEBER Y ME (NOS) OBLIGÓ (AMOS) A PAGAR INCONDICION-
NALMENTE A LA ORDEN DE CONSTRUCTORA DE TANGUES RITSCHARD S.A. DE C.V. EN SU DOMICILIO
O DONDE SE ME (NOS) REQUIERA, LA CANTIDAD INSCRITA COMO TOTAL, EN LA FECHA SEÑALADA EN
ESTE DOCUMENTO. EL INCUMPLIMIENTO EN EL PAGO PUNTUAL DE ESTE DOCUMENTO CAUSARA UN
INTERES AL TIPO VIGENTE EN EL MERCADO BANCARIO MENSUAL

RECIBI DE CONFORMIDAD
Y ME OBLIGO
A ARCHIVO

SUB TOTAL	N\$ 24,225.00
I.V.A	2,422.50
TOTAL	N\$ 26,647.50

LA REPRODUCCION NO AUTORIZADA DE ESTE COMPROBANTE CONSTITUYE UN DELITO EN LOS TERMINOS DE LAS DISPOSICIONES FISCALES

COTEJADO



TALLERES INDUSTRIALES POTOSINOS S.A. de C.V.

CARRETERA 57 KM. 195 APARTADO POSTAL 578 TELEFONOS 9148/24-50-50
FAX 24-50-51 CODIGO POSTAL 78090 SAN LUIS POTOSI, S. (MUTADOR CON 8 LINEAS)
MEXICO

R. F. C. TIP-800908-884 REG. CANACINTRA F-17/0

FAX : 24-50-51

 FOLIO A 0628275
 SECRETARIA DE HACIENDA Y CREDITO PUBLICO
 SUBSECRETARIA DE INGRESOS
 CELULA DE REGISTRO GENERAL DE CONTRIBUYENTES
 TIP-800908-884
 TALLERES INDUSTRIALES
 POTOSINOS, S.A.C.V.
 1990

Escalinera La Piramide.
 S. A. de C. V.

 Americana Km. 1103
 Niapa de Corzo, Chis.

 SPI-930416-3J9-

SAN LUIS POTOSI, S.L.P.A.		FACTURA
09/Ma/94		3079
REMISION (ES) No. (S)		
4103		
pedido No.	COND. DE PAGO	CLAVE CLIENTE
	Contado.	2128

CANTIDAD	UNIDAD	DESCRIPCION	PRECIO UNITARIO	IMPORTE
1	PZA	Tanque para Almacenamiento de Combustible de Doble pared. Capacidad: 40,000 lts. Material Tanque Interior: Acero al Carbon 6.4 mm (1/4") A-36 Material Tanque Exterior: Polietileno de Alta Densidad 3.1 mm 0.125" esp. Medidas Exteriores: 3.04 mts. diametro 5.90 mts. largo total Incluye: Entrada hombre, Vacuometro y 7 coples de 4" diametro. Acabado interior en su mitad Pintura Primario de Zinc 100% Inorganico post-curado RP-3 Rejilla intermedia entre Tanque de Acero y de Polietileno de 36Co. que permite la migracion de fluidos en un 100% Columna de medicion ubicada en uno de los extremos para la instalacion de Sensor detector de fugas.	25,350.00	25,350.00

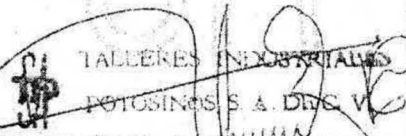
 TALLERES INDUSTRIALES POTOSINOS S.A. DE C.V.

IEI MIL OCHOCIENTOS OCHENTA Y CINCO NUEVOS PESOS 00/100 M.N.)

LOS SERVICIOS ANPADADOS POR ESTA FACTURA SON NUEVOS Y COMPLETOS EXCEDEN LAS ESPECIFICACIONES DE CONSTRUCCION DE ESTACIONES DE SERVICIO. ENTIDAD POR PEMEX REFINACION. EDICION 1993.

MAS, S.A. DE C.V. R.F.C. LPO-540716-E-98 IMPRESOR AUTORIZADO SEGUN DIARIO OFICIAL DEL 31 DE 1992	SUB-TOTAL	25,350.00
+ 10 %	I.V.A. N \$	2,535.00
	TOTAL	27,885.00

**MEMORIAS
TÉCNICAS**

Hoja de Cálculo del Índice Dow de Fuego y Explosión		
Empresa:	Gasolinera La Pirámide, S.A. de C.V.	Localización: Chiapa de Corzo, Chiapas
E.S.	0344	
Materiales y Procesos		
Materiales:	Gasolina	
Factor de Material:		16
1.- Riesgos Generales del Proceso.	Penalización.	Penalización Usada
Factor Base.	1	1
a). Reacciones exotérmicas (0.30 a 1.25)		
b). Reacciones endotérmicas. (0.20 a 0.40)		
c). Transferencia y manejo de materiales. (0,25 a 0,85)		0.5
d). Unidades de proceso cerradas. (0.30 a 0.90)		
e). Acceso		
f). Drenaje. (0.25 a 0.50)		
Factor de Riesgos Generales del Proceso. (F1)		1.5
2.- Riesgos Especiales del Proceso.	Penalización.	Penalización Usada
Factor Base	1	1
a). Temperatura del proceso		
1.- Superior al punto de inflamación.	0.3	
2.- Superior al punto de ebullición.	0.6	
3.- Superior al punto de autoignición.	0.75	
b). Presión baja (inferior a la atmosférica).	0.5	
c). Operación en o cerca de condiciones de inflamabilidad.		
1.- Líquidos inflamables almacenados en tanques en el exterior.	0.5	
2.- Alteración del proceso o fallo de purga.	0.3	
3.- Siempre en condiciones de inflamabilidad.	0.8	
d). Explosión de polvo (0.25 a 2.00)		
e). Presiones.		
f). Temperatura baja.		
g). Cantidad de material inflamable.		
1.- Líquidos o gases en proceso		
2.- Líquidos o gases almacenados		0.54
3.- Sólidos combustibles almacenados.		
h). Corrosión y erosión. (0.10 a 0.75)		0.1
i). Fugas por uniones y empaquetaduras (0.10 a 1.50)		0.3
j). Uso de calentadores con llama abierta.		
Sistemas de intercambio térmico con aceite caliente. (0.15 a 1.50)		
Compresores y equipo rotatorio (>75 H.P.)	0.5	
Factor de Riesgos Especiales del Proceso. (F2)		1.94
Factor de Riesgo de la Unidad (F1 x F2 = F3)		2.91
Índice de Incendio y Explosión (F3 x FM) = IIE		46.56

Factores de Confianza para el Control o Corrección.

1.- Control de Procesos. (C1)				
a). Energía de Emergencia.	0.97		e). Control con ordenador.	0.89 a 0.98 0.98
b). Refrigeración.	0.95 a 0.98		f). Gas Inerte.	0.90 a 0.94
c). Control de explosiones.	0.75 a 0.98	0.75	h). Instrucciones de operación.	0.86 a 0.99 0.86
d). Parada de emergencia	0.94 a 0.98	0.94		
	C1 Total: 0.594			
2.- Aislamiento de material. (C2)				
a). Válvulas de control remoto.	0.94	0.94	c). Drenajes.	0.85 a 0.95 0.85
b). Depósitos de descarga.	0.94 a 0.96		d). Interlock	0.96 0.96
	C2 Total: 0.767			
3.- Protección Contra Incendios. (C3)				
a). Detección de fugas.	0.90 a 0.97	0.9	f). Sistemas de rociadores.	0.60 a 0.96
b). Estructuras de acero.	0.92 a 0.97		g). Cortinas de agua.	0.95 a 0.97
c). Tanque especiales.	0.75 a 0.85	0.85	h). Espuma.	0.87 a 0.98
d). Suministro de agua	0.90 a 0.95		i). Extintores manuales.	0.92 a 0.97
e). Sistemas especiales	0.85		j). Protección de cables.	0.90 a 0.96 0.94
	C3 Total: 0.719			
	Factor Global de Corrección (C1 x C2 x C3) = 0.328			
	Factor Efectivo de Corrección o Bonificación = 0.49			

Resumen de Análisis de Riesgos

Índice de Fuego y Explosión.	46.56
Radio de Exposición. (metros)	39.1104
Área de Exposición. (metros cuadrados)	4803.017439
Factor Global de Corrección.	0.327733582
Factor Efectivo de Corrección.	0.49
Radio Corregido. (metros)	19.164096
Área Corregida. (metros cuadrados)	1153.204487

Empleo	9	8	9	9	8	7	3	2	4	3	3	2	4	2	40	
Ubicación y acceso	2	1	1	2											3	
Urbanización	4	1	4	2											8	
Simbología		Impacto positivo						Subtotal		54	43					
		Impacto negativo						Total		11						

**MAPA DE
MICROLOCALIZACIÓN**

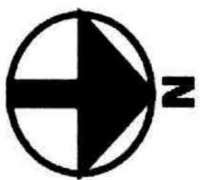



CARTA
TOPOGRÁFICA

CARTA TOPOGRÁFICA

GASOLINERA LA PIRÁMIDE, S.A. DE C.V.



SIGNOS CONVENCIONALES

POBLACIONES	
CON MÁS DE 500 000 HABITANTES	PUEBLA
DE 50 001 A 500 000 HABITANTES	CUERNAVACA
DE 15 001 A 50 000 HABITANTES	ALVARADO
DE 2 501 A 15 000 HABITANTES	Allende
DE 1 000 A 2 500 HABITANTES	Bachiniva
CON MENOS DE 1 000 HABITANTES	Los Sauces
TEMPORAL O NOMBRE DE LUGAR	Santa Rosa

VÍAS TERRESTRES	
CARRETERA DE MÁS DE DOS CARRILES, DE CUOTA LIBRE	(Carretera)
CARRETERA DE DOS CARRILES, DE CUOTA LIBRE	(Carretera)
CASETA DE PEAJE	
NÚMERO DE CARRETERA, FEDERAL, ESTATAL	
TERRACERIA	
BRECHA	
VEREDA	
VÍA BENGALLA DE FERROCARRIL, ESTACIÓN DE FERROCARRIL	
VÍA DOBLE DE FERROCARRIL	
PUENTE, VIAL, PEATONAL	
TÚNEL DE CARRETERA, TÚNEL DE FERROCARRIL	
VADO, RUTA DE EMBARCACIÓN	

AEROPUERTOS	
INTERNACIONAL, NACIONAL, LOCAL	
PISTA PAVIMENTADA, PISTA DE TIERRA	

LÍNEAS DE CONDUCCIÓN	
TELEFÓNICA, TELEGRÁFICA	TL TG
ELECTRICA, SUBESTACIÓN ELÉCTRICA	EL
CONDUCTO SUPERFICIAL, CONDUCTO SUBTERRÁNEO	
ACUEDUCTO SUPERFICIAL, ACUEDUCTO SUBTERRÁNEO	

LÍMITES	
INTERNACIONAL, MOJONERA	

PUNTOS GEODÉSICOS	
VERTICE DE POSICIONAMIENTO HORIZONTAL	CELAYA 07107009
BANCO DE NIVEL	BN 399
ESTACIÓN GRAVIMÉTRICA	10

OTROS RASGOS CULTURALES	
ESCUELA, TEMPLO, ASISTENCIA MÉDICA	
EDIFICACIÓN, CASA AISLADA	
ÁREA URBANA, CERCA, BARRIO O DIVISIÓN	
SITIO DE INTERÉS, CEMENTERIO	
MURO DE CONTENCIÓN	
ESTRUCTURA ELEVADA, INSTALACIONES DE COMUNICACIÓN	
ESTANQUE DE AGUA, TANQUE DE AGUA, OTROS DEPÓSITOS	

REPRESENTACIÓN DEL RELIEVE	
CURVA DE NIVEL ACOTADA EN METROS	3100
CURVA DE NIVEL ORDINARIA	
CURVA DE NIVEL AUXILIAR	
CURVA DE NIVEL APROXIMADA	
DEPRESIÓN (MAESTRA, ORDINARIA)	
PUNTO FOTOGRAFIMÉTRICO ACOTADO (METROS), ENTRADA A GRUTA	1715

RASGOS HIDROGRÁFICOS	
CORRIENTE O CUERPO DE AGUA, PERENNE, INTERMITENTE	
MANANTIAL, CORRIENTE QUE DESAPARECE	
SALTO DE AGUA	
CANAL	
PRESA, BORDO	
MUELLE O EMBARCADERO, MALECÓN	
ROMPEDIZAS, FARO	

ÁREAS SIMBOLIZADAS	
VEGETACIÓN DENSA, CULTIVO O ÁREA VERDE URBANA	
PANTANO, TERRENO SUJETO A INUNDACIÓN	
ZONA ARENOSA, MALPAIS	
DUNAS, SALINA	

CUBRIMIENTO FOTOGRÁFICO	
ZONA DE VUELO	E15-11
ESCALA	1:75,000 APROX.
LÍNEA DE VUELO	217(15-17), 218(01-05), 219(16-20)
FECHA DE VUELO	ENERO DE 2001



UBICACIÓN DE LA ESTACIÓN DE SERVICIO GASOLINERA LA PIRÁMIDE, S.A. DE C.V.

UBICACIÓN DE LA ESTACIÓN DE SERVICIO



SIMBOLOGÍA

- **ÁREA DE MAYOR RIESGO**
- **ÁREA DE INFLUENCIA/ ZONA DE AMORTIGUAMIENTO**
- **POLÍGONO DE LA ESTACIÓN DE SERVICIO**
- **ASENTAMIENTOS HUMANOS**

FOTOS DE LA ZONA

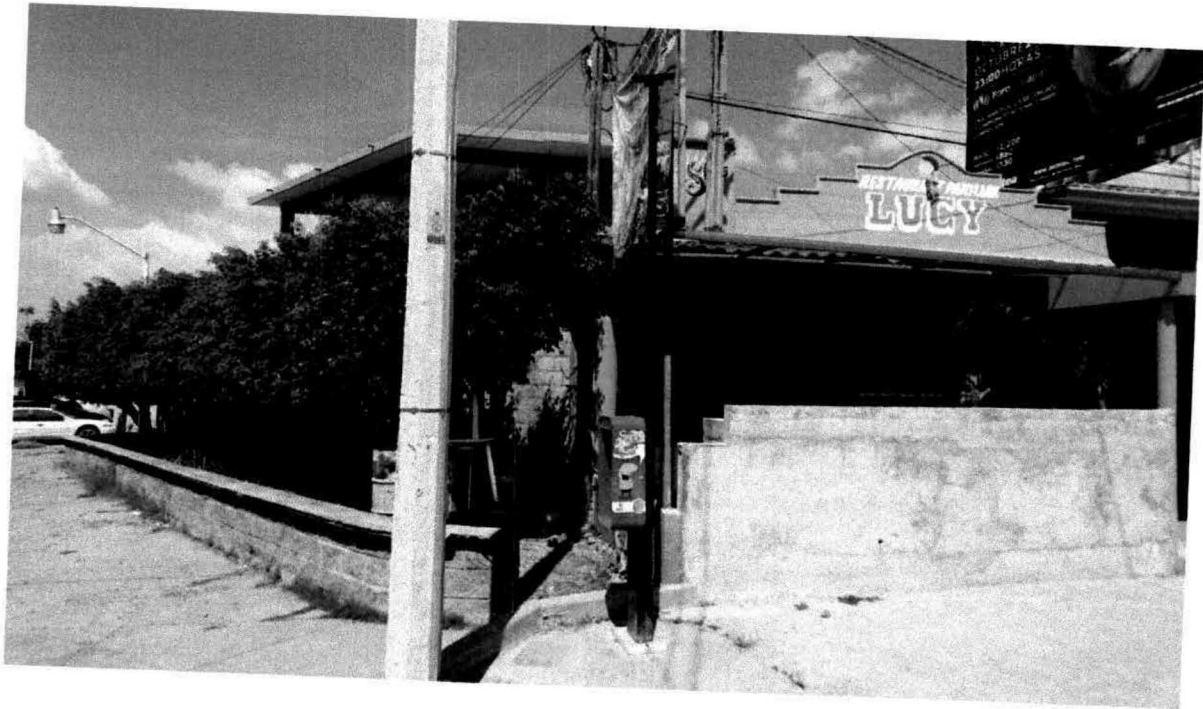



ji

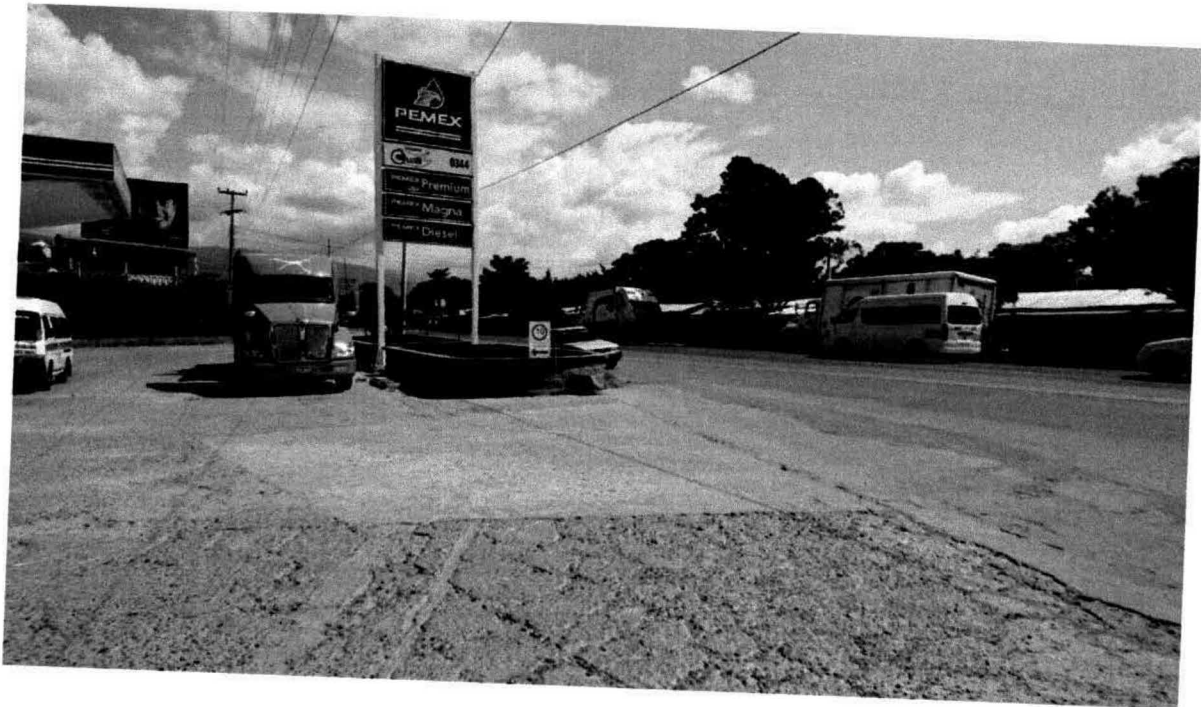

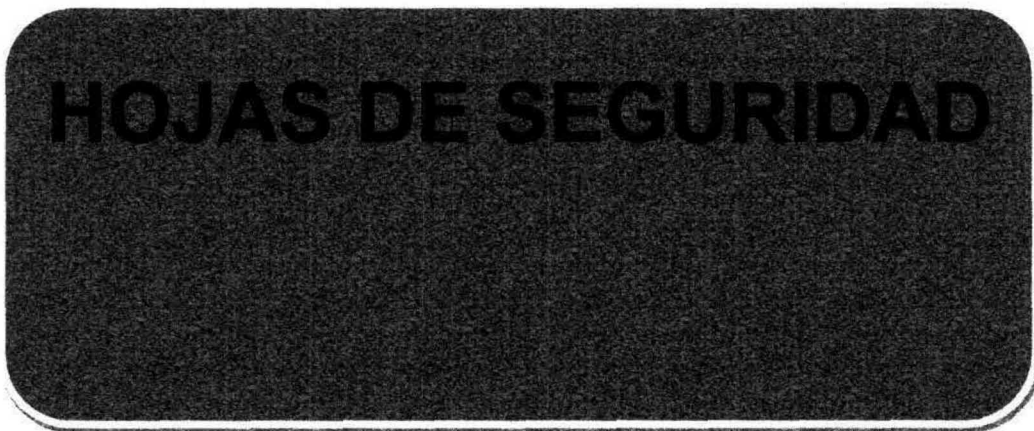

Hoja de Datos de Seguridad
SECCIÓN I. DATOS GENERALES

HDSS: PR-105/2010

PEMEX-PREMIUM (1) RESTO DEL PAÍS

 No. ONU¹: 1203

 No. CAS²: 8006-61-9

FECHA ELAB: 20/10/1998

REVISIÓN: 5

FECHA REV: 01/09/2011

FABRICANTE	EN CASO DE EMERGENCIA LLAMAR:
<p>PEMEX: Av. Marina Nacional No. 329, colonia Petróleos Mexicanos, Delegación Miguel Hidalgo, México, D. F. C. P. 11311. Teléfonos: (0155) - 19449365 y 19448895 (Horario de oficina).</p> <p>ASISTENCIA TÉCNICA: Teléfonos: (0155) – 19448164 (Horario de oficina).</p> <p>CONSULTA HOJAS DE DATOS DE SEGURIDAD: Teléfonos: (0155) – 19448628 y 19448041 (Horario de oficina).</p>	<p>SETIQ³:</p> <ul style="list-style-type: none"> ▪ 01800 – 0021400, sin costo las 24 horas. ▪ (0155) – 55591588, Cd. de México, las 24 horas. <p>CENACOM⁴:</p> <ul style="list-style-type: none"> ▪ 01800 – 0041300, sin costo las 24 horas. ▪ (0155) – 51280000, ext. 11470 a 11476, Cd. de México, las 24 horas. <p>COATEA⁵:</p> <ul style="list-style-type: none"> ▪ 01800 – 7104943, sin costo las 24 horas. ▪ (0155) – 54496391 y 26152045 Cd. de México, las 24 horas. <p>CCAE⁶:</p> <ul style="list-style-type: none"> ▪ 49166 (número único nacional, las 24 horas). ▪ (0155) - 19442500, extensión 49166 Cd. de México, las 24 horas. ▪ Correo electrónico: ccae@pemex.com

SECCIÓN II. DATOS GENERALES DEL PRODUCTO

Nombre químico: ND	Estado físico: Líquido
Nombre comercial: Gasolina Pemex-Premium Resto del País	Clase de Riesgo de transporte SCT ⁷ : Clase 3, "Líquidos inflamables"
Familia química: ND	No. Guía de Respuesta GRE ⁸ : 128
Sinónimos: Gasolina Pemex-Premium, Pemex Premium Resto del País	
Descripción general del producto: Mezcla de hidrocarburos parafínicos de cadena recta y ramificada, olefinas, cicloparafinas y aromáticos, que se obtienen del petróleo. Se utiliza como combustible en motores de combustión interna y es para uso en el	

Hoja de Datos de Seguridad

interior del país, excepto en las zonas metropolitanas del Valle de México, Guadalajara y Monterrey.

SECCIÓN III. IDENTIFICACIÓN DE COMPONENTES

COMPONENTE	% VOL.	NÚMERO ONU ¹	NÚMERO CAS ²	PPT ⁹ (ppm)	CT ¹⁰ (ppm)	P ¹¹ (ppm)	IPVS ¹² (ppm)	GRADO DE RIESGO NFPA ¹³			
								S ¹⁴	I ¹⁵	R ¹⁶	E ¹⁷
Gasolina	100%	1203	8006-61-9	300	500	ND	ND	1	3	0	NA
Aromáticos	35.0% máx.	ND	ND	ND	ND	ND	ND	ND	ND	ND	ND
Olefinas	15.0% máx.	ND	ND	ND	ND	ND	ND	ND	ND	ND	ND
Benceno	2.0% máx.	1114	71-43-2	0.5	2.5	ND	ND	2	3	0	NA
Oxígeno	2.7% máx.	1072	7782-44-7	ND	ND	ND	ND	ND	ND	ND	ND

SECCIÓN IV. PROPIEDADES FÍSICO-QUÍMICAS

Temperatura de ebullición (°C): ND	Color: Sin Anilina (visual)
Temperatura de fusión (°C): NA	Olor: Característico a gasolina
Temperatura de inflamación (°C): Inferior a 0°C	Velocidad de evaporación: ND
Temperatura de auto ignición (°C): aproximadamente 250°C ^A	Solubilidad en agua: Insoluble
Densidad relativa de vapor (aire=1): 3.0 – 4.0 ^A	Presión de vapor @ 37.8 °C (kPa): 54.0 – 79.0 (7.8 – 11.5 lb/pulg ²)
pH: (IV.6) ND	% de volatilidad: NA
Peso molecular: ND	Límites de explosividad inferior-superior: 1.3 – 7.1 ^A
Estado físico: Líquido	Gravedad específica 20/4 °C: 0.700 – 0.770

SECCIÓN V. RIESGOS DE FUEGO Y EXPLOSIÓN
Medio de extinción:

- Fuegos pequeños: Utilizar agua en forma de rocío o niebla, polvo químico seco, Bióxido de Carbono o

Hoja de Datos de Seguridad

espuma química.

- Fuegos grandes: Utilizar agua en forma de rocío o niebla, no usar chorro de agua directa, usar espuma química.

Equipo de protección personal para el combate de incendios:

- El personal que combate incendios de esta sustancia en espacios confinados, debe emplear equipo de respiración autónomo y traje para bombero profesional completo; el uso de este último proporciona solamente protección limitada.

Procedimiento y precauciones especiales durante el combate de incendios:

- Utilizar agua en forma de rocío para enfriar contenedores y estructuras expuestas, y para proteger al personal que intenta eliminar la fuga.
- Continuar el enfriamiento con agua de los contenedores, aún después de que el fuego haya sido extinguido. Eliminar la fuente de fuga si es posible hacerlo sin riesgo. Si la fuga o derrame no se ha incendiado, utilice agua en forma de rocío para dispersar los vapores.
- Debe evitarse la introducción de este producto a vías pluviales, alcantarillas, sótanos o espacios confinados.
- En función de las condiciones del incendio, permitir que el fuego arda de manera controlada o proceder a su extinción con espuma o polvo.
- En incendio masivo, utilice soportes fijos para mangueras o chiflones reguladores; si no es posible, retírese del área y deje que arda.
- Aislar el área de peligro, mantener alejadas a las personas innecesarias, evitar situarse en las zonas bajas, mantenerse siempre alejado de los extremos de los contenedores. Retírese de inmediato en caso de que aumente el sonido de los dispositivos de alivio de presión, o cuando el contenedor empiece a decolorarse.
- Tratar de cubrir el líquido derramado con espuma, evitando introducir agua directamente dentro del contenedor.

Condiciones que conducen a otros riesgos especiales:

- La gasolina es un líquido extremadamente inflamable, puede incendiarse fácilmente a temperatura normal, sus vapores son mas pesados que el aire por lo que se dispersarán por el suelo y se concentrarán en las zonas bajas.
- Esta sustancia puede almacenar cargas electrostáticas debidas al flujo o movimiento del líquido. Los vapores de gasolina acumulados y no controlados que alcancen una fuente de ignición, pueden provocar una explosión.
- El trapo y materiales similares contaminados con gasolina y almacenados en espacios cerrados, pueden sufrir combustión espontánea.
- Los recipientes que hayan almacenado este producto pueden contener residuos del mismo, por lo que no deben presurizarse, calentarse, cortarse, soldarse o exponerse a flamas u otras fuentes de ignición.

Productos de la combustión nocivos para la salud:

- La combustión de esta sustancia genera Monóxido de Carbono y Bióxido de Carbono.

SECCIÓN VI. RIESGOS DE REACTIVIDAD

Hoja de Datos de Seguridad

Estabilidad (condiciones a evitar): Esta sustancia es estable.

Incompatibilidad (sustancias a evitar): Evitar el contacto con fuentes de ignición y oxidantes fuertes como: peróxidos, ácido nítrico y percloratos.

Descomposición en componentes o productos peligrosos:

Esta sustancia no se descompone a temperatura ambiente. Su combustión genera Monóxido de Carbono, Bióxido de Carbono y otros gases asfixiantes, irritantes y corrosivos.

Polimerización espontánea (condiciones a evitar):

Esta sustancia no presenta polimerización.

Otras condiciones a evitar para prevenir que reaccione:

No se tiene información.

SECCIÓN VII. RIESGOS A LA SALUD Y PRIMEROS AUXILIOS

EFFECTOS POR EXPOSICIÓN AGUDA:

Ingestión:

- Produce inflamación y ardor, irritación de la mucosa de la garganta, esófago y estómago.
- En caso de presentarse vómito severo puede haber aspiración hacia los bronquios y pulmones, lo que puede causar inflamación y riesgo de infección.

Inhalación:

- La exposición a concentraciones elevadas de vapores causan irritación a los ojos, nariz, garganta, bronquios y pulmones; puede causar dolor de cabeza y mareos; puede ser anestésico y puede causar otros efectos al sistema nervioso central.
- Causa sofocación (asfixiante) si se permite que se acumule a concentraciones que reduzcan la cantidad de Oxígeno por abajo de niveles de respiración seguros.
- En altas concentraciones, los componentes de la gasolina pueden causar desórdenes en el sistema nervioso central.
- Es asfixiante, la exposición a atmósferas con concentraciones excesivas de vapores de gasolina, puede causar un colapso repentino, coma y la muerte.

Piel (contacto):

- El contacto de gasolina en la piel causa irritación y resequedad.

Contacto con los ojos:

- El contacto de esta sustancia con los ojos causa irritación y/o quemadura de la córnea y/o conjuntiva, así como inflamación de los párpados.

Hoja de Datos de Seguridad

- La gasolina causa sensación de quemadura severa, con irritación temporal e hinchazón de los párpados.

EFFECTOS POR EXPOSICIÓN CRÓNICA:

- La exposición repetida a la gasolina puede causar efectos en el sistema nervioso central, como: fatiga, trastornos de la memoria, dificultad de concentración y para conciliar el sueño, cefalea y vértigo, entre otros.
- En la piel el contacto prolongado puede causar inflamación, resequedad, comezón, formación de grietas y riesgo de infección secundaria.

Sustancia carcinogénica:

NO

Sustancia mutagénica:

ND

Sustancia teratogénica:

ND

Otras (especifique):

ND

NOTAS:

- La Norma Oficial Mexicana NOM-010-STPS-1999, "Condiciones de seguridad e higiene en los centros de trabajo donde se manejen, transporten, procesen o almacenen sustancias químicas capaces de generar contaminación en el medio ambiente laboral", no incluye a este producto en la relación de sustancias cancerígenas.
- La American Conference of Governmental Industrial Hygienists (ACGIH) clasifica a la gasolina como una sustancia "cancerígena en animales" (clasificación A3), puntualizando que: "El agente es cancerígeno en animales de experimentación a dosis relativamente alta, por vías de administración en órganos, tejidos o por mecanismos que no son considerados relevantes para el trabajador expuesto. Los estudios epidemiológicos disponibles no confirman un aumento en el riesgo de cáncer en humanos expuestos. La evidencia sugiere que no es probable que el agente cause cáncer en humanos excepto bajo vías o niveles de exposición poco comunes e improbables. Para los A3 se debe controlar cuidadosamente la exposición de los trabajadores por todas las vías de ingreso para mantener esta exposición lo más abajo posible de dicho límite".

INFORMACIÓN COMPLEMENTARIA:CL₅₀¹⁸: NDDL₅₀¹⁹: ND

Otra información: ND

PROCEDIMIENTO DE EMERGENCIA Y PRIMEROS AUXILIOS:**Procedimientos para la aplicación de primeros auxilios para las diferentes vías de entrada al organismo:****Ingestión:**

Hoja de Datos de Seguridad

- Mantener a la víctima abrigada y en reposo.
- Mantener a la víctima acostada de lado; de esta manera, disminuirá la posibilidad de aspiración de gasolina a los bronquios y pulmones en caso de vómito .
- No provocar vómito por ser peligrosa la aspiración del líquido a los pulmones.
- Si espontáneamente se presenta el vómito, observar si existe dificultad para respirar.
- Solicitar atención médica inmediatamente.

Inhalación:

- En situaciones de emergencia, utilice equipo de protección respiratoria de aire autónomo de presión positiva para retirar inmediatamente a la víctima afectada por la exposición.
- Si la víctima respira con dificultad, administrar Oxígeno.
- Si la víctima no respira, aplicar respiración artificial.
- ¡CUIDADO! el método de respiración artificial de boca a boca puede ser peligroso para la persona que lo aplica, ya que ésta puede inhalar materiales tóxicos.
- Mantenga a la víctima abrigada y en reposo.
- Las personas expuestas a atmósferas con altas concentraciones de vapores o atomizaciones de gasolina, deben trasladarse a un área libre de contaminantes donde respire aire fresco.
- Solicitar atención médica.

Contacto con la piel:

- Retirar inmediatamente y confinar la ropa y calzado contaminados.
- Lavar la parte afectada con abundante agua durante 20 minutos por lo menos.
- Lavar ropa y calzado contaminados con gasolina antes de utilizarlos nuevamente.
- Mantener a la víctima en reposo y abrigada para proporcionar una temperatura corporal normal.
- En caso de que la víctima presente algún síntoma anormal o si la irritación persiste después del lavado, obtener atención médica inmediatamente.

Contacto con los ojos:

- En caso de contacto con los ojos, lavar inmediatamente con agua abundante por lo menos durante 15 minutos, o hasta que la irritación disminuya.
- Sostener los párpados de manera que se garantice una adecuada limpieza con agua abundante en el globo ocular.
- Si la irritación persiste obtenga atención médica inmediatamente.
- Si se producen quemaduras en conjuntiva y córnea, se requerirá atención médica especializada en forma inmediata.

OTROS RIESGOS O EFECTOS A LA SALUD:

- La exposición prolongada a vapores de gasolina, puede producir signos y síntomas de intoxicación, como depresión del sistema nervioso central; sin embargo, estos síntomas pueden variar dependiendo del

Hoja de Datos de Seguridad

tiempo de exposición y de la concentración de vapores de gasolina.

ANTÍDOTO (DOSIS EN CASO DE EXISTIR):

- No se tiene información.

OTRA INFORMACIÓN PARA LA ATENCIÓN MÉDICA PRIMARIA Y LAS CONTRAINDICACIONES PERTINENTES:

- El personal médico debe tener conocimiento de la identidad y características de esta sustancia.
- Si la cantidad de gasolina ingerida es considerable, el Médico debe practicar un lavado del estómago.
- En tanto se aplica el lavado estomacal, debe colocarse a la víctima acostado de lado para que en caso de presentarse vómito, disminuya la posibilidad de aspiración de gasolina hacia los bronquios y pulmones.
- Cuando la aspiración de vapores de gasolina causa paro respiratorio, procédase de inmediato a proporcionar respiración artificial hasta que la respiración se restablezca.

SECCIÓN VIII. INDICACIONES EN CASO DE FUGA O DERRAME**Procedimiento y precauciones inmediatas:****Primeramente llamar al número telefónico de respuesta en caso de emergencia.**

- Eliminar las fuentes de ignición cercanas (no fumar, no usar bengalas, chispas o llama abierta en el área de riesgo).
- No tocar ni caminar sobre el producto derramado.
- Mantener alejado al personal que no participa directamente en las acciones de control; aislar el área de riesgo y prohibir el acceso.
- Permanecer fuera de las zonas bajas y en un sitio donde el viento sople a favor.
- Debe evitarse la introducción de este producto a vías pluviales, alcantarillas, sótanos o espacios confinados.
- En caso de fugas o derrames pequeños, cubrir con arena u otro material absorbente no combustible.
- Cuando se trate de derrames mayores, se debe represar a distancia, recoger el producto y colocarlo en tambores para su disposición posterior.
- Utilizar herramientas antichispas para recoger el material derramado, y conectar eléctricamente a tierra el equipo utilizado.
- Ventile los espacios cerrados antes de entrar.
- El agua en forma de rocío puede reducir los vapores, pero no puede prevenir su ignición en espacios cerrados.
- Todo el equipo que se use para el manejo de esta sustancia, debe estar conectado eléctricamente a tierra.
- Debe trabajarse en áreas bien ventiladas.
- Debe proveerse ventilación mecánica a prueba de explosión, cuando se maneje esta sustancia en espacios confinados.

Hoja de Datos de Seguridad

Métodos de mitigación para controlar la sustancia:

- En caso de emplear equipos de bombeo para recuperar el producto derramado, éste debe ser a prueba de explosión.
- Detener la fuga en caso de poder hacerlo sin riesgo.
- De ser posible, los recipientes que lleguen a fugar deben ser trasladados a un sitio bien ventilado y alejado del resto de las instalaciones y de fuentes de ignición; el producto, deberá trasegarse a otros recipientes que se encuentren en buenas condiciones, observando los procedimientos establecidos para esta actividad.

Recomendaciones para evacuación:

- En caso de un derrame grande, considere la evacuación inicial de por lo menos 300 metros a favor del viento u 800 metros a la redonda.
- En caso de que un tanque, carrotanque o autotanque que contenga este producto esté involucrado en un incendio, debe aislarse 800 metros a la redonda.
- Considerar también la evacuación inicial de 800 metros a la redonda.

SECCIÓN IX. PROTECCIÓN ESPECIAL EN SITUACIONES DE EMERGENCIA

Equipo de protección personal específico:

- La selección del equipo de protección personal varía dependiendo de las condiciones de uso.
- Se recomienda utilizar guantes de hule cuando el contacto prolongado con la piel no puede evitarse.
- La concentración de vapores en el aire determina el tipo de protección respiratoria que es necesaria.
- En caso de fuga o derrame, emplear equipo de protección personal incluyendo: botas, guantes y delantal de hule.
- Cuando la fuga o derrame genera vapores o neblinas de esta sustancia, debe emplearse equipo de respiración autocontenido.
- Deben emplearse anteojos de seguridad con protección lateral o careta facial cuando se efectúen labores de atención a fugas o derrames.
- No debe usarse lentes de contacto cuando se maneja esta sustancia.
- En las instalaciones donde se maneja esta sustancia, deben colocarse estaciones de regadera-lavaojos en sitios estratégicos, los cuales deben estar accesibles, operables en todo momento y bien identificadas.
- El personal que combate incendios de esta sustancia en espacios confinados, debe emplear equipo de respiración autónomo y traje para bombero profesional completo; el uso de este último proporciona solamente protección limitada.

Hoja de Datos de Seguridad
SECCIÓN X. INFORMACIÓN SOBRE TRANSPORTACIÓN

Número ONU: 1203		
Clase de riesgo de transporte: Clase 3 Líquidos inflamables		
Guía de Respuesta en caso de Emergencia: Guía número 128		
Colocar el cartel que identifica el contenido y riesgo del producto transportado, cumpliendo con el color, dimensiones, colocación, etc., dispuestos en la NOM-004-SCT-2008 y empleando cualquiera de los dos modelos que se muestran en el recuadro de la derecha.		
<p>Recomendaciones del Reglamento para el Transporte Terrestre de Materiales y Residuos Peligrosos:</p> <ol style="list-style-type: none"> 1.- Las unidades que transporten materiales y residuos peligrosos deberán estar en óptimas condiciones de operación, físicas y mecánicas, verificando el transportista que la unidad reúna tales condiciones antes de proceder a cargar los materiales y residuos peligrosos. 2.- Los operadores de vehículos se abstendrán a realizar paradas no justificadas, que no estén contempladas en la operación del servicio, así como circular por áreas centrales de ciudades y poblados. Al efecto, utilizarán los libramientos periféricos cuando éstos existan. 3.- Ninguna unidad que traslade materiales o residuos peligrosos deberá transportar personas no relacionadas con las operaciones de la unidad. 4.- Demás información, contenida en el Reglamento para el Transporte Terrestre de Materiales y Residuos Peligrosos. 		

SECCIÓN XI. INFORMACIÓN SOBRE ECOLOGÍA
Comportamiento de la sustancia química peligrosa cuando se libera al aire, agua o suelo y sus efectos en la flora o fauna:

- Disponer apropiadamente de los productos y materiales contaminados usados en las maniobras de limpieza de fugas o derrames.
- El suelo y los materiales afectados por el derrame y por los trabajos de limpieza, deberán recibir el tratamiento y/o disposición correspondiente, de acuerdo a lo establecido en la Ley General para la Prevención y Gestión Integral de los Residuos (LGPGIR), el Reglamento de la Ley General para la Prevención y Gestión Integral de los Residuos (LGPGIR) y la NOM-138-SEMARNAT/SS-2003.
- Cuando el derrame No exceda de 1 m³, se deberán aplicar de manera inmediata acciones para minimizar o limitar su dispersión o recogerlos y realizar la limpieza del sitio y anotarlos en la bitácora. Estas acciones deberán estar contempladas en sus respectivos programas de prevención y atención a contingencias o emergencias ambientales o accidentes.
- Cuando el derrame exceda de 1 m³, se deberán ejecutar las medidas inmediatas para contener los

Hoja de Datos de Seguridad

materiales liberados, minimizar o limitar su dispersión o recogerlos y realizar limpieza del sitio. Asimismo, se deberá:

- Avisar de inmediato a la Procuraduría Federal de Protección al Ambiente (PROFEPA) y a las autoridades competentes, que ocurrió el derrame, infiltración, descarga o vertido del material peligroso.
- Ejecutar las medidas que les hubieren impuesto las autoridades competentes conforme a lo previsto en el Art. 72 de la Ley General para la Prevención y Gestión Integral de los Residuos (LGPGIR).
- Iniciar los trabajos de Caracterización del sitio contaminado y realizar las acciones de Remediación correspondientes.
- El aviso del derrame se deberá formalizar dentro de los tres días hábiles siguientes al día en que hayan ocurrido los hechos y deberá contener lo indicado en el Art. 131 del Reglamento de la Ley General para la Prevención y Gestión Integral de los Residuos (LGPGIR).

SECCIÓN XII. INFORMACIÓN SOBRE MANEJO Y ALMACENAMIENTO

Para el manejo, transporte y almacenamiento:

- El personal no debe ingerir alimentos, beber o fumar durante el manejo de esta sustancia.
- El personal no debe emplear lentes de contacto cuando se manipula este producto.
- Deben evitarse temperaturas extremas en el almacenamiento de esta sustancia; almacenar en contenedores resistentes, cerrados, fríos, secos, aislados, en áreas bien ventiladas y alejados del calor, fuentes de ignición y productos incompatibles.
- Almacenar en contenedores con etiquetas; los recipientes que contengan esta sustancia, deben almacenarse separados de los vacíos y de los parcialmente vacíos.
- El almacenamiento de pequeñas cantidades de este producto, debe hacerse en contenedores resistentes y apropiados.
- Los equipos empleados para el manejo de esta sustancia, deben estar debidamente aterrizados.

Otras precauciones:

- La ropa y trapos contaminados, deben estar libres de este producto antes de almacenarlos o utilizarlos nuevamente.
- No utilizar presión para vaciar los contenedores.
- Los recipientes que hayan almacenado este producto pueden contener residuos de él, por lo que no deben presurizarse, calentarse, cortarse, soldarse o exponerse a flamas u otras fuentes de ignición.

SECCIÓN XIII. INFORMACIÓN ADICIONAL

FUENTES DE INFORMACIÓN Y REFERENCIAS BIBLIOGRÁFICAS.

- NOM-018-STPS-2000 "Sistema para la identificación y comunicación de peligros y riesgos por sustancias

Hoja de Datos de Seguridad

químicas peligrosas en los centros de trabajo”.

- NOM-010-STPS-1999 “Condiciones de seguridad e higiene en los centros de trabajo donde se manejen, transporten, procesen o almacenen sustancias químicas capaces de generar contaminación en el medio ambiente laboral”.
- “Reglamento de transporte terrestre de materiales y residuos peligrosos”.
- NOM-004-SCT-2008 “Sistema de identificación de unidades destinadas al transporte de sustancias, materiales y residuos peligrosos”.
- Especificación No. 105/2010 “PEMEX-PREMIUM (1) RESTO DEL PAÍS”.
- NIOSH: “Pocket Guide to Chemical Hazards”, “Occupational Health Guideline for Mineral Oil Mist”, “IDLH Documentation”.
- NFPA 400 “Hazardous Materials Code”, 2010 Edition.
- Ley General para la Prevención y Gestión Integral de los Residuos.
- Reglamento de la Ley General para la Prevención y Gestión Integral de los Residuos.
- NOM-138-SEMARNAT/SS-2003 “Límites máximos permisibles de hidrocarburos en suelos y las especificaciones para su caracterización y remediación.

ABREVIATURAS Y ACRÓNIMOS

- ¹ **ONU:** Número asignado por la Organización de las Naciones Unidas.
- ² **CAS:** Número asignado por la Chemical Abstracts Service.
- ³ **SETIQ:** Sistema de Emergencias en el Transporte para la Industria Química.
- ⁴ **CENACOM:** Centro Nacional de Comunicación. (Protección Civil).
- ⁵ **COATEA:** Centro de Orientación para la Atención de Emergencias Ambientales.
- ⁶ **CCAIE:** Centro de Coordinación y Apoyo a Emergencias.
- ⁷ **SCT:** Secretaría de Comunicaciones y Transportes.
- ⁸ **GRE:** Guía de Respuesta a Emergencia.
- ⁹ **LMPE-PPT:** Límite Máximo Permissible de Exposición Promedio Ponderada en el Tiempo (TWA, siglas en inglés).
- ¹⁰ **LMPE-CT:** Límite Máximo Permissible de Exposición de Corto Tiempo (STEL, en inglés).

- ¹¹ **P:** Límite Máximo Permissible de Exposición Pico.
- ¹² **IPVS:** Inmediatamente Peligroso para la Vida y la Salud. (IDLH, siglas en inglés).
- ¹³ **NFPA:** National Fire Protection Association.
- ¹⁴ **S:** Grado de riesgo a la Salud.
- ¹⁵ **i:** Grado de riesgo de inflamabilidad.
- ¹⁶ **R:** Grado de riesgo de Reactividad.
- ¹⁷ **E:** Grado de riesgo Especial.
- ¹⁸ **CL₅₀:** Concentración Letal Media.
- ¹⁹ **DL₅₀:** Dosis Letal Media.
- NA:** No Aplica.
- ND:** No Disponible.

Hoja de Datos de Seguridad

NIVEL DE RIESGO					
MODELO ROMBO		S = SALUD (Rombo Azul)	I = INFLAMABILIDAD (Rombo Rojo)	R = REACTIVIDAD (Rombo Amarillo)	E = ESPECIAL (Rombo Blanco)
	4	Fatal.	Extremadamente inflamable.	Puede detonar.	Oxidante (OXI)
	3	Extremadamente peligroso.	Inflamable.	Puede detonar, requiere fuente de inicio.	Ácido (ACID)
	2	Ligeramente peligroso.	Combustible.	Cambio químico violento.	Alcalino (ALC)
	1	Riesgoso.	Combustible si se calienta.	Inestable si se calienta.	Corrosivo (CORR)
	0	Material normal.	No se quema.	Estable.	No use agua (W)
					Material radiactivo (**)

CONTROL DE REVISIONES		
REVISIÓN	FECHA	MOTIVO
5	01/09/2011	Actualización de la especificación No. 105/2010.

Declaración:

Es responsabilidad del comprador juzgar si la información aquí contenida es adecuada para sus propósitos. Pemex no asume ninguna responsabilidad por cualquier daño resultante del uso incorrecto del producto o de cualquier peligro inherente a la naturaleza del mismo.



Hoja de Datos de Seguridad

SECCIÓN I. DATOS GENERALES

HDSS: PR-107/2010

PEMEX-MAGNA (1) RESTO DEL PAÍS



No. ONU¹: 1203

No. CAS²: 8006-61-9

FECHA ELAB: 20/10/1998

REVISIÓN: 5

FECHA REV: 01/09/2011

FABRICANTE	EN CASO DE EMERGENCIA LLAMAR:
<p>PEMEX: Av. Marina Nacional No. 329, colonia Petróleos Mexicanos, Delegación Miguel Hidalgo, México, D. F. C. P. 11311. Teléfonos: (0155) - 19449365 y 19448895 (Horario de oficina).</p> <p>ASISTENCIA TÉCNICA: Teléfonos: (0155) – 19448164 (Horario de oficina).</p> <p>CONSULTA HOJAS DE DATOS DE SEGURIDAD: Teléfonos: (0155) – 19448628 y 19448041 (Horario de oficina).</p>	<p>SETIQ³:</p> <ul style="list-style-type: none"> ▪ 01800 – 0021400, sin costo las 24 horas. ▪ (0155) – 55591588, Cd. de México, las 24 horas.
	<p>CENACOM⁴:</p> <ul style="list-style-type: none"> ▪ 01800 – 0041300, sin costo las 24 horas. ▪ (0155) – 51280000, ext. 11470 a 11476, Cd. de México, las 24 horas.
	<p>COATEA⁵:</p> <ul style="list-style-type: none"> ▪ 01800 – 7104943, sin costo las 24 horas. ▪ (0155) – 54496391 y 26152045 Cd. de México, las 24 horas.
	<p>CCAE⁶:</p> <ul style="list-style-type: none"> ▪ 49166 (número único nacional, las 24 horas). ▪ (0155) - 19442500, extensión 49166 Cd. de México, las 24 horas. ▪ Correo electrónico: ccae@pemex.com

SECCIÓN II. DATOS GENERALES DEL PRODUCTO

Nombre químico: ND	Estado físico: Líquido
Nombre comercial: Gasolina Pemex-Magna	Clase de Riesgo de transporte SCT ⁷ : Clase 3, "Líquidos inflamables"
Familia química: ND	No. Guía de Respuesta GRE ⁸ : 128
Sinónimos: Gasolina Pemex-Magna, Pemex-Magna Resto del País	
Descripción general del producto: Mezcla de hidrocarburos parafínicos de cadena recta y ramificada, olefinas, cicloparafinas y aromáticos, que se obtienen del petróleo. Se utiliza como combustible en motores de combustión interna y es para uso en el	

Hoja de Datos de Seguridad

interior del país, excepto en las zonas metropolitanas del Valle de México, Guadalajara y Monterrey. Índice de octano igual a 87 y 1000 ppm de contenido máximo de azufre total.

SECCIÓN III. IDENTIFICACIÓN DE COMPONENTES

COMPONENTE	% VOL.	NÚMERO ONU ¹	NÚMERO CAS ²	PPT ⁹ (ppm)	CT ¹⁰ (ppm)	P ¹¹ (ppm)	IPVS ¹² (ppm)	GRADO DE RIESGO NFPA ¹³			
								S ¹⁴	I ¹⁵	R ¹⁶	E ¹⁷
Gasolina	100%	1203	8006-61-9	300	500	ND	ND	1	3	0	NA
Aromáticos	ND	ND	ND	ND	ND	ND	ND	ND	ND	ND	ND
Olefinas	ND	ND	ND	ND	ND	ND	ND	ND	ND	ND	ND
Benceno	3.0% máx.	1114	71-43-2	0.5	2.5	ND	ND	2	3	0	NA

SECCIÓN IV. PROPIEDADES FÍSICO-QUÍMICAS

Temperatura de ebullición (°C): 60-70 (máx. 10% destilac.) ^B	Color: Rojo (visual)
Temperatura de fusión (°C): NA	Olor: Característico a gasolina
Temperatura de inflamación (°C): Inferior a 0°C	Velocidad de evaporación: ND
Temperatura de auto ignición (°C): aproximadamente 250°C ^A	Solubilidad en agua: Insoluble
Densidad relativa de vapor (aire=1): 3.0 – 4.0 ^A	Presión de vapor @ 37.8 °C (kPa): 54.0 – 79.0 (7.8 – 11.5 lb/pulg ²)
pH: (IV.6) ND	% de volatilidad: NA
Peso molecular: ND	Límites de explosividad inferior-superior: 1.3 – 7.1 ^A
Estado físico: Líquido	Gravedad específica 20/4 °C: 0.700 – 0.770

SECCIÓN V. RIESGOS DE FUEGO Y EXPLOSIÓN
Medio de extinción:

- Fuegos pequeños: Utilizar agua en forma de rocío o niebla, polvo químico seco, Bióxido de Carbono o espuma química.

Hoja de Datos de Seguridad

- Fuegos grandes: Utilizar agua en forma de rocío o niebla, no usar chorro de agua directa, usar espuma química.

Equipo de protección personal para el combate de incendios:

- El personal que combate incendios de esta sustancia en espacios confinados, debe emplear equipo de respiración autónomo y traje para bombero profesional completo; el uso de este último proporciona solamente protección limitada.

Procedimiento y precauciones especiales durante el combate de incendios:

- Utilizar agua en forma de rocío para enfriar contenedores y estructuras expuestas, y para proteger al personal que intenta eliminar la fuga.
- Continuar el enfriamiento con agua de los contenedores, aún después de que el fuego haya sido extinguido. Eliminar la fuente de fuga si es posible hacerlo sin riesgo. Si la fuga o derrame no se ha incendiado, utilice agua en forma de rocío para dispersar los vapores.
- Debe evitarse la introducción de este producto a vías pluviales, alcantarillas, sótanos o espacios confinados.
- En función de las condiciones del incendio, permitir que el fuego arda de manera controlada o proceder a su extinción con espuma o polvo.
- En incendio masivo, utilice soportes fijos para mangueras o chiflones reguladores; si no es posible, retírese del área y deje que arda.
- Aislar el área de peligro, mantener alejadas a las personas innecesarias, evitar situarse en las zonas bajas, mantenerse siempre alejado de los extremos de los contenedores. Retírese de inmediato en caso de que aumente el sonido de los dispositivos de alivio de presión, o cuando el contenedor empiece a decolorarse.
- Tratar de cubrir el líquido derramado con espuma, evitando introducir agua directamente dentro del contenedor.

Condiciones que conducen a otros riesgos especiales:

- La gasolina es un líquido extremadamente inflamable, puede incendiarse fácilmente a temperatura normal, sus vapores son más pesados que el aire por lo que se dispersarán por el suelo y se concentrarán en las zonas bajas.
- Esta sustancia puede almacenar cargas electrostáticas debidas al flujo o movimiento del líquido. Los vapores de gasolina acumulados y no controlados que alcancen una fuente de ignición, pueden provocar una explosión.
- El trapo y materiales similares contaminados con gasolina y almacenados en espacios cerrados, pueden sufrir combustión espontánea.
- Los recipientes que hayan almacenado este producto pueden contener residuos del mismo, por lo que no deben presurizarse, calentarse, cortarse, soldarse o exponerse a flamas u otras fuentes de ignición.

Productos de la combustión nocivos para la salud:

- La combustión de esta sustancia genera Monóxido de Carbono y Bióxido de Carbono.

SECCIÓN VI. RIESGOS DE REACTIVIDAD

Estabilidad (condiciones a evitar): Esta sustancia es estable.

Hoja de Datos de Seguridad

Incompatibilidad (sustancias a evitar): Evitar el contacto con fuentes de ignición y oxidantes fuertes como: peróxidos, ácido nítrico y percloratos.

Descomposición en componentes o productos peligrosos:

Esta sustancia no se descompone a temperatura ambiente. Su combustión genera Monóxido de Carbono, Bióxido de Carbono y otros gases asfixiantes, irritantes y corrosivos.

Polimerización espontánea (condiciones a evitar):

Esta sustancia no presenta polimerización.

Otras condiciones a evitar para prevenir que reaccione:

No se tiene información.

SECCIÓN VII. RIESGOS A LA SALUD Y PRIMEROS AUXILIOS

EFECTOS POR EXPOSICIÓN AGUDA:

Ingestión:

- Produce inflamación y ardor, irritación de la mucosa de la garganta, esófago y estómago.
- En caso de presentarse vómito severo puede haber aspiración hacia los bronquios y pulmones, lo que puede causar inflamación y riesgo de infección.

Inhalación:

- La exposición a concentraciones elevadas de vapores causan irritación a los ojos, nariz, garganta, bronquios y pulmones; puede causar dolor de cabeza y mareos; puede ser anestésico y puede causar otros efectos al sistema nervioso central.
- Causa sofocación (asfixiante) si se permite que se acumule a concentraciones que reduzcan la cantidad de Oxígeno por abajo de niveles de respiración seguros.
- En altas concentraciones, los componentes de la gasolina pueden causar desórdenes en el sistema nervioso central.
- Es asfixiante, la exposición a atmósferas con concentraciones excesivas de vapores de gasolina, puede causar un colapso repentino, coma y la muerte.

Piel (contacto):

- El contacto de gasolina en la piel causa irritación y resequedad.

Contacto con los ojos:

- El contacto de esta sustancia con los ojos causa irritación y/o quemadura de la córnea y/o conjuntiva, así como inflamación de los párpados.
- La gasolina causa sensación de quemadura severa, con irritación temporal e hinchazón de los párpados.

Hoja de Datos de Seguridad**EFFECTOS POR EXPOSICIÓN CRÓNICA:**

- La exposición repetida a la gasolina puede causar efectos en el sistema nerviosos central, como: fatiga, trastornos de la memoria, dificultad de concentración y para conciliar el sueño, cefalea y vértigo, entre otros.
- En la piel el contacto prolongado puede causar inflamación, resequedad, comezón, formación de grietas y riesgo de infección secundaria.

Sustancia carcinogénica:

NO

Sustancia mutagénica:

ND

Sustancia teratogénica:

ND

Otras (especifique):

ND

NOTAS:

- La Norma Oficial Mexicana NOM-010-STPS-1999, "Condiciones de seguridad e higiene en los centros de trabajo donde se manejen, transporten, procesen o almacenen sustancias químicas capaces de generar contaminación en el medio ambiente laboral", no incluye a este producto en la relación de sustancias cancerígenas.
- La American Conference of Governmental Industrial Hygienists (ACGIH) clasifica a la gasolina como una sustancia "cancerígena en animales" (clasificación A3), puntualizando que: "El agente es cancerígeno en animales de experimentación a dosis relativamente alta, por vías de administración en órganos, tejidos o por mecanismos que no son considerados relevantes para el trabajador expuesto. Los estudios epidemiológicos disponibles no confirman un aumento en el riesgo de cáncer en humanos expuestos. La evidencia sugiere que no es probable que el agente cause cáncer en humanos excepto bajo vías o niveles de exposición poco comunes e improbables. Para los A3 se debe controlar cuidadosamente la exposición de los trabajadores por todas las vías de ingreso para mantener esta exposición lo más abajo posible de dicho límite".

INFORMACIÓN COMPLEMENTARIA:CL₅₀¹⁸: NDDL₅₀¹⁹: ND**Otra información:** ND**PROCEDIMIENTO DE EMERGENCIA Y PRIMEROS AUXILIOS:****Procedimientos para la aplicación de primeros auxilios para las diferentes vías de entrada al organismo:****Ingestión:**

- Mantener a la víctima abrigada y en reposo.

Hoja de Datos de Seguridad

- Mantener a la víctima acostada de lado; de esta manera, disminuirá la posibilidad de aspiración de gasolina a los bronquios y pulmones en caso de vómito .
- No provocar vómito por ser peligrosa la aspiración del líquido a los pulmones.
- Si espontáneamente se presenta el vómito, observar si existe dificultad para respirar.
- Solicitar atención médica inmediatamente.

Inhalación:

- En situaciones de emergencia, utilice equipo de protección respiratoria de aire autónomo de presión positiva para retirar inmediatamente a la víctima afectada por la exposición.
- Si la víctima respira con dificultad, administrar Oxígeno.
- Si la víctima no respira, aplicar respiración artificial.
- ¡CUIDADO! el método de respiración artificial de boca a boca puede ser peligroso para la persona que lo aplica, ya que ésta puede inhalar materiales tóxicos.
- Mantenga a la víctima abrigada y en reposo.
- Las personas expuestas a atmósferas con altas concentraciones de vapores o atomizaciones de gasolina, deben trasladarse a un área libre de contaminantes donde respire aire fresco.
- Solicitar atención médica.

Contacto con la piel:

- Retirar inmediatamente y confinar la ropa y calzado contaminados.
- Lavar la parte afectada con abundante agua durante 20 minutos por lo menos.
- Lavar ropa y calzado contaminados con gasolina antes de utilizarlos nuevamente.
- Mantener a la víctima en reposo y abrigada para proporcionar una temperatura corporal normal.
- En caso de que la víctima presente algún síntoma anormal o si la irritación persiste después del lavado, obtener atención médica inmediatamente.

Contacto con los ojos:

- En caso de contacto con los ojos, lavar inmediatamente con agua abundante por lo menos durante 15 minutos, o hasta que la irritación disminuya.
- Sostener los párpados de manera que se garantice una adecuada limpieza con agua abundante en el globo ocular.
- Si la irritación persiste obtenga atención médica inmediatamente.
- Si se producen quemaduras en conjuntiva y córnea, se requerirá atención médica especializada en forma inmediata.

OTROS RIESGOS O EFECTOS A LA SALUD:

- La exposición prolongada a vapores de gasolina, puede producir signos y síntomas de intoxicación, como depresión del sistema nervioso central; sin embargo, estos síntomas pueden variar dependiendo del tiempo de exposición y de la concentración de vapores de gasolina.

Hoja de Datos de Seguridad**ANTÍDOTO (DOSIS EN CASO DE EXISTIR):**

- No se tiene información.

OTRA INFORMACIÓN PARA LA ATENCIÓN MÉDICA PRIMARIA Y LAS CONTRAINDICACIONES PERTINENTES:

- El personal médico debe tener conocimiento de la identidad y características de esta sustancia.
- Si la cantidad de gasolina ingerida es considerable, el Médico debe practicar un lavado del estómago.
- En tanto se aplica el lavado estomacal, debe colocarse a la víctima acostado de lado para que en caso de presentarse vómito, disminuya la posibilidad de aspiración de gasolina hacia los bronquios y pulmones.
- Cuando la aspiración de vapores de gasolina causa paro respiratorio, procédase de inmediato a proporcionar respiración artificial hasta que la respiración se restablezca.

SECCIÓN VIII. INDICACIONES EN CASO DE FUGA O DERRAME**Procedimiento y precauciones inmediatas:****Primeramente llamar al número telefónico de respuesta en caso de emergencia.**

- Eliminar las fuentes de ignición cercanas (no fumar, no usar bengalas, chispas o llama abierta en el área de riesgo).
- No tocar ni caminar sobre el producto derramado.
- Mantener alejado al personal que no participa directamente en las acciones de control; aislar el área de riesgo y prohibir el acceso.
- Permanecer fuera de las zonas bajas y en un sitio donde el viento sople a favor.
- Debe evitarse la introducción de este producto a vías pluviales, alcantarillas, sótanos o espacios confinados.
- En caso de fugas o derrames pequeños, cubrir con arena u otro material absorbente no combustible.
- Cuando se trate de derrames mayores, se debe represar a distancia, recoger el producto y colocarlo en tambores para su disposición posterior.
- Utilizar herramientas antichispas para recoger el material derramado, y conectar eléctricamente a tierra el equipo utilizado.
- Ventile los espacios cerrados antes de entrar.
- El agua en forma de rocío puede reducir los vapores, pero no puede prevenir su ignición en espacios cerrados.
- Todo el equipo que se use para el manejo de esta sustancia, debe estar conectado eléctricamente a tierra.
- Debe trabajarse en áreas bien ventiladas.
- Debe proveerse ventilación mecánica a prueba de explosión, cuando se maneje esta sustancia en espacios confinados.

Hoja de Datos de Seguridad**Métodos de mitigación para controlar la sustancia:**

- En caso de emplear equipos de bombeo para recuperar el producto derramado, éste debe ser a prueba de explosión.
- Detener la fuga en caso de poder hacerlo sin riesgo.
- De ser posible, los recipientes que lleguen a fugar deben ser trasladados a un sitio bien ventilado y alejado del resto de las instalaciones y de fuentes de ignición; el producto, deberá trasegarse a otros recipientes que se encuentren en buenas condiciones, observando los procedimientos establecidos para esta actividad.

Recomendaciones para evacuación:



- En caso de un derrame grande, considere la evacuación inicial de por lo menos 300 metros a favor del viento u 800 metros a la redonda.
- En caso de que un tanque, carrotanque o autotanque que contenga este producto esté involucrado en un incendio, debe aislarse 800 metros a la redonda.
- Considerar también la evacuación inicial de 800 metros a la redonda.

SECCIÓN IX. PROTECCIÓN ESPECIAL EN SITUACIONES DE EMERGENCIA**Equipo de protección personal específico:**

- La selección del equipo de protección personal varía dependiendo de las condiciones de uso.
- Se recomienda utilizar guantes de hule cuando el contacto prolongado con la piel no puede evitarse.
- La concentración de vapores en el aire determina el tipo de protección respiratoria que es necesaria.
- En caso de fuga o derrame, emplear equipo de protección personal incluyendo: botas, guantes y delantal de hule.
- Cuando la fuga o derrame genera vapores o neblinas de esta sustancia, debe emplearse equipo de respiración autocontenido.
- Deben emplearse anteojos de seguridad con protección lateral o careta facial cuando se efectúen labores de atención a fugas o derrames.
- No debe usarse lentes de contacto cuando se maneja esta sustancia.
- En las instalaciones donde se maneja esta sustancia, deben colocarse estaciones de regadera-lavaojos en sitios estratégicos, los cuales deben estar accesibles, operables en todo momento y bien identificadas.
- El personal que combate incendios de esta sustancia en espacios confinados, debe emplear equipo de respiración autónomo y traje para bombero profesional completo; el uso de este último proporciona solamente protección limitada.

SECCIÓN X. INFORMACIÓN SOBRE TRANSPORTACIÓN

Hoja de Datos de Seguridad

Número ONU: 1203		
Clase de riesgo de transporte: Clase 3 Líquidos inflamables		
Guía de Respuesta en caso de Emergencia: Guía número 128		
Colocar el cartel que identifica el contenido y riesgo del producto transportado, cumpliendo con el color, dimensiones, colocación, etc., dispuestos en la NOM-004-SCT-2008 y empleando cualquiera de los dos modelos que se muestran en el recuadro de la derecha.		
<p>Recomendaciones del Reglamento para el Transporte Terrestre de Materiales y Residuos Peligrosos:</p> <ol style="list-style-type: none"> 1.- Las unidades que transporten materiales y residuos peligrosos deberán estar en óptimas condiciones de operación, físicas y mecánicas, verificando el transportista que la unidad reúna tales condiciones antes de proceder a cargar los materiales y residuos peligrosos. 2.- Los operadores de vehículos se abstendrán a realizar paradas no justificadas, que no estén contempladas en la operación del servicio, así como circular por áreas centrales de ciudades y poblados. Al efecto, utilizarán los libramientos periféricos cuando éstos existan. 3.- Ninguna unidad que traslade materiales o residuos peligrosos deberá transportar personas no relacionadas con las operaciones de la unidad. 4.- Demás información, contenida en el Reglamento para el Transporte Terrestre de Materiales y Residuos Peligrosos. 		

SECCIÓN XI. INFORMACIÓN SOBRE ECOLOGÍA
Comportamiento de la sustancia química peligrosa cuando se libera al aire, agua o suelo y sus efectos en la flora o fauna:

- Disponer apropiadamente de los productos y materiales contaminados usados en las maniobras de limpieza de fugas o derrames.
- El suelo y los materiales afectados por el derrame y por los trabajos de limpieza, deberán recibir el tratamiento y/o disposición correspondiente, de acuerdo a lo establecido en la Ley General para la Prevención y Gestión Integral de los Residuos (LGPGIR), el Reglamento de la Ley General para la Prevención y Gestión Integral de los Residuos (LGPGR) y la NOM-138-SEMARNAT/SS-2003.
- Cuando el derrame No exceda de 1 m³, se deberán aplicar de manera inmediata acciones para minimizar o limitar su dispersión o recogerlos y realizar la limpieza del sitio y anotarlos en la bitácora. Estas acciones deberán estar contempladas en sus respectivos programas de prevención y atención a contingencias o emergencias ambientales o accidentes.
- Cuando el derrame exceda de 1 m³, se deberán ejecutar las medidas inmediatas para contener los materiales liberados, minimizar o limitar su dispersión o recogerlos y realizar limpieza del sitio. Asimismo, se deberá:

Hoja de Datos de Seguridad

- Avisar de inmediato a la Procuraduría Federal de Protección al Ambiente (PROFEPA) y a las autoridades competentes, que ocurrió el derrame, infiltración, descarga o vertido del material peligroso.
- Ejecutar las medidas que les hubieren impuesto las autoridades competentes conforme a lo previsto en el Art. 72 de la Ley General para la Prevención y Gestión Integral de los Residuos (LGPGIR).
- Iniciar los trabajos de Caracterización del sitio contaminado y realizar las acciones de Remediación correspondientes.
- El aviso del derrame se deberá formalizar dentro de los tres días hábiles siguientes al día en que hayan ocurrido los hechos y deberá contener lo indicado en el Art. 131 del Reglamento de la Ley General para la Prevención y Gestión Integral de los Residuos (LGPGIR).

SECCIÓN XII. INFORMACIÓN SOBRE MANEJO Y ALMACENAMIENTO**Para el manejo, transporte y almacenamiento:**

- El personal no debe ingerir alimentos, beber o fumar durante el manejo de esta sustancia.
- El personal no debe emplear lentes de contacto cuando se manipula este producto.
- Deben evitarse temperaturas extremas en el almacenamiento de esta sustancia; almacenar en contenedores resistentes, cerrados, fríos, secos, aislados, en áreas bien ventiladas y alejados del calor, fuentes de ignición y productos incompatibles.
- Almacenar en contenedores con etiquetas; los recipientes que contengan esta sustancia, deben almacenarse separados de los vacíos y de los parcialmente vacíos.
- El almacenamiento de pequeñas cantidades de este producto, debe hacerse en contenedores resistentes y apropiados.
- Los equipos empleados para el manejo de esta sustancia, deben estar debidamente aterrizados.

Otras precauciones:

- La ropa y trapos contaminados, deben estar libres de este producto antes de almacenarlos o utilizarlos nuevamente.
- No utilizar presión para vaciar los contenedores.
- Los recipientes que hayan almacenado este producto pueden contener residuos de él, por lo que no deben presurizarse, calentarse, cortarse, soldarse o exponerse a flamas u otras fuentes de ignición.

SECCIÓN XIII. INFORMACIÓN ADICIONAL**FUENTES DE INFORMACIÓN Y REFERENCIAS BIBLIOGRÁFICAS.**

- NOM-018-STPS-2000 "Sistema para la identificación y comunicación de peligros y riesgos por sustancias químicas peligrosas en los centros de trabajo".
- NOM-010-STPS-1999 "Condiciones de seguridad e higiene en los centros de trabajo donde se manejen,

Hoja de Datos de Seguridad

transporten, procesen o almacenen sustancias químicas capaces de generar contaminación en el medio ambiente laboral".

- "Reglamento de transporte terrestre de materiales y residuos peligrosos".
- NOM-004-SCT-2008 "Sistema de identificación de unidades destinadas al transporte de sustancias, materiales y residuos peligrosos".
- Especificación No. 107/2010 "PEMEX-MAGNA (1) RESTO DEL PAÍS".
- NIOSH: "Pocket Guide to Chemical Hazards", "Occupational Health Guideline for Mineral Oil Mist", "IDLH Documentation".
- NFPA 400 "Hazardous Materials Code", 2010 Edition.
- Ley General para la Prevención y Gestión Integral de los Residuos.
- Reglamento de la Ley General para la Prevención y Gestión Integral de los Residuos.
- NOM-138-SEMARNAT/SS-2003 "Límites máximos permisibles de hidrocarburos en suelos y las especificaciones para su caracterización y remediación.

ABREVIATURAS Y ACRÓNIMOS

¹ ONU: Número asignado por la Organización de las Naciones Unidas.	¹¹ P: Límite Máximo Permissible de Exposición Pico.
² CAS: Número asignado por la Chemical Abstracts Service.	¹² IPVS: Inmediatamente Peligroso para la Vida y la Salud. (IDLH, siglas en inglés).
³ SETIQ: Sistema de Emergencias en el Transporte para la Industria Química.	¹³ NFPA: National Fire Protection Association.
⁴ CENACOM: Centro Nacional de Comunicación. (Protección Civil).	¹⁴ S: Grado de riesgo a la Salud.
⁵ COATEA: Centro de Orientación para la Atención de Emergencias Ambientales.	¹⁵ I: Grado de riesgo de Inflamabilidad.
⁶ CCAE: Centro de Coordinación y Apoyo a Emergencias.	¹⁶ R: Grado de riesgo de Reactividad.
⁷ SCT: Secretaría de Comunicaciones y Transportes.	¹⁷ E: Grado de riesgo Especial.
⁸ GRE: Guía de Respuesta a Emergencia.	¹⁸ CL₅₀: Concentración Letal Media.
⁹ LMPE-PPT: Límite Máximo Permissible de Exposición Promedio Ponderada en el Tiempo (TWA, siglas en inglés).	¹⁹ DL₅₀: Dosis Letal Media.
¹⁰ LMPE-CT: Límite Máximo Permissible de Exposición de Corto Tiempo (STEL, en inglés).	NA: No Aplica.
	ND: No Disponible.

NIVEL DE RIESGO

Hoja de Datos de Seguridad

MODELO ROMBO		S = SALUD (Rombo Azul)	I = INFLAMABILIDAD (Rombo Rojo)	R = REACTIVIDAD (Rombo Amarillo)	E = ESPECIAL (Rombo Blanco)
	4	Fatal.	Extremadamente inflamable.	Puede detonar.	Oxidante (OXI)
	3	Extremadamente peligroso.	Inflamable.	Puede detonar, requiere fuente de inicio.	Ácido (ACID)
	2	Ligeramente peligroso.	Combustible.	Cambio químico violento.	Alcalino (ALC)
	1	Riesgoso.	Combustible si se calienta.	Inestable si se calienta.	Corrosivo (CORR)
	0	Material normal.	No se quema.	Estable.	No use agua (W)
					Material radiactivo (☛)

CONTROL DE REVISIONES

REVISIÓN	FECHA	MOTIVO
5	01/09/2011	Actualización de la especificación No. 107/2010.

Declaración:

Es responsabilidad del comprador juzgar si la información aquí contenida es adecuada para sus propósitos. Pemex no asume ninguna responsabilidad por cualquier daño resultante del uso incorrecto del producto o de cualquier peligro inherente a la naturaleza del mismo.

Hoja de Datos de Seguridad

SECCIÓN I. DATOS GENERALES

HDSS: PR-301/2010

PEMEX DIÉSEL



No. ONU¹: 1202

No. CAS²: 68476-34-6

FECHA ELAB: 30/10/1998

REVISIÓN: 5

FECHA REV: 06/07/2011

FABRICANTE	EN CASO DE EMERGENCIA LLAMAR:
<p>PEMEX: Av. Marina Nacional No. 329, colonia Petróleos Mexicanos, Delegación Miguel Hidalgo, México, D. F., C. P. 11311. Teléfonos: (0155) - 19449365 y 19448895 (Horario de oficina).</p> <p>ASISTENCIA TÉCNICA: Teléfonos: (0155) - 19448164 (Horario de oficina).</p> <p>CONSULTA HOJAS DE DATOS DE SEGURIDAD: Teléfonos: (0155) - 19448628 y 19448041 (Horario de oficina).</p>	<p>SETIQ³:</p> <ul style="list-style-type: none"> ▪ 01800 - 0021400, sin costo las 24 horas. ▪ (0155) - 55591588, Cd. de México, las 24 horas.
	<p>CENACOM⁴:</p> <ul style="list-style-type: none"> ▪ 01800 - 0041300, sin costo las 24 horas. ▪ (0155) - 51280000, ext. 11470 a 11476, Cd. de México, las 24 horas.
	<p>COATEA⁵:</p> <ul style="list-style-type: none"> ▪ 01800 - 7104943, sin costo las 24 horas. ▪ (0155) - 54496391 y 26152045 Cd. de México, las 24 horas.
	<p>CCAE⁶:</p> <ul style="list-style-type: none"> ▪ 49166 (número único nacional, las 24 horas). ▪ (0155) - 19442500, extensión 49166 Cd. de México, las 24 horas. ▪ Correo electrónico: ccae@pemex.com

SECCIÓN II. DATOS GENERALES DEL PRODUCTO

Nombre químico: ND	Estado físico: Líquido
Nombre comercial: Diésel	Clase de Riesgo de transporte SCT ⁷ : Clase 3, "Líquidos inflamables"
Familia química: ND	No. Guía de Respuesta GRE ⁸ : 128
Sinónimos: Pemex Diésel	
Descripción general del producto: No se tiene registro.	

Hoja de Datos de Seguridad
SECCIÓN III. IDENTIFICACIÓN DE COMPONENTES

COMPONENTE	% VOL.	NÚMERO ONU ¹	NÚMERO CAS ²	PPT ⁹ (ppm)	CT ¹⁰ (ppm)	P ¹¹ (ppm)	IPVS ¹² (ppm)	GRADO DE RIESGO NFPA ¹³			
								S ¹⁴	I ¹⁵	R ¹⁶	E ¹⁷
Diésel	100%	1202	68334-30-5	100	ND	ND	ND	0	2	0	ND
Aromáticos	30% máx.	ND	ND	ND	ND	ND	ND	ND	ND	ND	ND
Azufre	500 mg/kg	1350	7704-34-9	ND	ND	ND	ND	1	1	0	ND

SECCIÓN IV. PROPIEDADES FÍSICO-QUÍMICAS

Temperatura de ebullición (°C): ND	Color: (2.5 máximo) ASTM-D 1500 ^B
Temperatura de fusión (°C): ND	Olor: Característico a hidrocarburo
Temperatura de inflamación (°C): 45 (mínimo) (ASTM-D 93) ^B	Velocidad de evaporación: ND
Temperatura de auto ignición (°C): 254 - 285°C ^A	Solubilidad en agua @ 20°C (g/100 ml): 0.0005 ^A
Densidad (g/m ³): 0.87 – 0.95 ^A	Presión de vapor (kPa): ND
pH: (IV.6) ND	% de volatilidad: NA
Peso molecular: ND	Límites de explosividad inferior-superior: 0.6 - 6.5 ^A
Estado físico: Líquido	Viscosidad cinemática @ 40°C (mm ² /s): 1.9 - 4.1 _B

SECCIÓN V. RIESGOS DE FUEGO Y EXPLOSIÓN
Medio de extinción:

- Fuegos pequeños: Utilizar agua en forma de rocío o niebla, polvo químico seco, Bióxido de Carbono o espuma química.
- Fuegos grandes: Utilizar agua en forma de rocío o niebla, no usar chorro de agua directa, usar espuma química.

Equipo de protección personal para el combate de incendios:

- El personal que combate incendios de esta sustancia en espacios confinados, debe emplear equipo de respiración autónomo y traje para bombero profesional completo; el uso de este último proporciona solamente protección limitada.

Hoja de Datos de Seguridad

Procedimiento y precauciones especiales durante el combate de incendios:

- Utilizar agua en forma de rocío para enfriar contenedores y estructuras expuestas y para proteger al personal que intenta eliminar la fuga.
- Continuar el enfriamiento con agua de los contenedores, aún después de que el fuego haya sido extinguido.
- Eliminar la fuente de fuga si es posible hacerlo sin riesgo; de no ser posible y en función de las condiciones del incendio, permitir que el fuego arda de manera controlada o proceder a su extinción.
- Utilizar agua como medio de lavado para retirar los derrames de las fuentes de ignición. Debe evitarse la introducción de este producto a vías pluviales, alcantarillas, sótanos o espacios confinados.
- En incendio masivo, utilice soportes fijos para mangueras o chiflones reguladores; si no es posible, retírese del área y deje que arda.
- Aislar el área de peligro, mantener alejadas a las personas innecesarias y evitar situarse en las zonas bajas.
- Tratar de cubrir el líquido derramado con espuma, evitando introducir agua directamente dentro del contenedor.
- Retírese de inmediato en caso de que aumente el sonido de los dispositivos de alivio de presión, o cuando el contenedor empiece a decolorarse.
- Manténgase siempre alejado de los extremos de los tanques.

Condiciones que conducen a otros riesgos especiales:

- Sus vapores pueden formar mezclas explosivas con el aire. Pueden viajar a una fuente de ignición y regresar con flama.
- Esta sustancia puede almacenar cargas electrostáticas debidas al flujo del movimiento.
- Puede encenderse por calor, flama o chispas. Los contenedores pueden explotar cuando se calientan.

Productos de la combustión nocivos para la salud:

- La combustión de esta sustancia genera Monóxido de Carbono y Bióxido de Carbono.

SECCIÓN VI. RIESGOS DE REACTIVIDAD

Estabilidad (condiciones a evitar): Esta sustancia es estable.

Incompatibilidad (sustancias a evitar): Evitar el contacto con oxidantes fuertes, como Cloro líquido y Oxígeno.

Descomposición en componentes o productos peligrosos:

Esta sustancia no se descompone a temperatura ambiente. Su combustión genera Monóxido de Carbono, Bióxido de Carbono y otros gases asfixiantes, irritantes y corrosivos.

Polimerización espontánea (condiciones a evitar):

Esta sustancia no presenta polimerización.

Otras condiciones a evitar para prevenir que reaccione:

No se tiene información.

Hoja de Datos de Seguridad**SECCIÓN VII. RIESGOS A LA SALUD Y PRIMEROS AUXILIOS****EFFECTOS POR EXPOSICIÓN AGUDA:****Ingestión:**

- Esta sustancia no es tóxica.
- Su ingestión puede causar trastornos gastrointestinales; en este caso, los síntomas incluyen: ardor de esófago y estómago, náuseas, vómito y diarrea.
- En caso de presentarse vómito severo existe peligro de aspiración hacia bronquios y pulmones, lo que puede causar inflamación y riesgo de infección.

Inhalación:

- A temperatura ambiente no existe riesgo por inhalación.
- A temperaturas elevadas o por acción mecánica puede formar vapores o nieblas; las cuales, pueden ser irritantes para los bronquios y pulmones.

Piel (contacto):

- Irritante de la piel que produce sensación de ardor con enrojecimiento e inflamación. Si la exposición es a producto caliente se generará quemadura de grado variable.

Contacto con los ojos:

- El contacto de esta sustancia con los ojos puede causar irritación de la conjuntiva.
- El contacto con aceite caliente puede causar quemaduras en córnea y/o conjuntiva.

EFFECTOS POR EXPOSICIÓN CRÓNICA:

- El contacto repetido o prolongado de esta sustancia con la piel puede causar enrojecimiento, inflamación, resequedad, comezón, formación de grietas y riesgo de infección secundaria.

Sustancia carcinogénica:

NO

Sustancia mutagénica:

ND

Sustancia teratogénica:

ND

ND

Otras (especifique):**NOTAS:**

- La Norma Oficial Mexicana NOM-010-STPS-1999, "Condiciones de seguridad e higiene en los centros de trabajo donde se manejen, transporten, procesen o almacenen sustancias químicas capaces de generar contaminación en el medio ambiente laboral", no incluye a este producto en la relación de sustancias cancerígenas.

Hoja de Datos de Seguridad

INFORMACIÓN COMPLEMENTARIA:

CL₅₀¹⁸: ND

DL₅₀¹⁹: ND

Otra información: ND

PROCEDIMIENTO DE EMERGENCIA Y PRIMEROS AUXILIOS:

Procedimientos para la aplicación de primeros auxilios para las diferentes vías de entrada al organismo:

Ingestión:

- En caso de que cantidades pequeñas de esta sustancia entren a la boca, debe enjuagarse con agua hasta eliminar los residuos del producto.
- Si la víctima está consciente, dar a beber líquidos e inducir el vómito observando en todo momento para evitar que se aspire esta sustancia hacia los bronquios y pulmones.
- Si la víctima está inconsciente no debe inducirse el vómito, ya que puede aspirar el producto hacia los bronquios y pulmones, y provocar la inflamación severa de éstos, así como riesgo de infecciones.
- Solicitar atención médica inmediata.

Inhalación:

- El personal médico que atienda las emergencias debe tomar en cuenta las características de los materiales involucrados, así como las recomendaciones dispuestas en esta Hoja de Seguridad para protegerse a sí mismo.
- **En caso de exposición a vapores y/o nieblas de esta sustancia:**
 - Retirar a la víctima a un lugar bien ventilado y donde se respire aire fresco.
 - Si la víctima no respira, aplicar la respiración artificial.
 - ¡CUIDADO! El método de respiración artificial de boca a boca puede ser peligroso para la persona que lo aplica, ya que ésta puede inhalar materiales tóxicos.
 - Mantenga a la víctima abrigada y en reposo.
 - Solicitar atención médica inmediata.

Contacto con la piel:

- Retirar inmediatamente y confinar la ropa y el calzado contaminados.
- Lavar la parte afectada con abundante agua, hasta que se eliminen los residuos del producto.
- Lavar la ropa y calzado antes de utilizarlos nuevamente.
- Mantener la víctima en reposo y abrigada para proporcionar una temperatura corporal normal.
- En caso de que la víctima presente algún síntoma anormal o si la irritación persiste después del lavado,

Hoja de Datos de Seguridad

obtener atención médica inmediata.

- Las quemaduras requieren atención médica especializada en forma inmediata.

Contacto con los ojos:

- En caso de contacto con los ojos, lavar inmediatamente con abundante agua por lo menos durante 15 minutos o hasta que se eliminen los residuos del producto.
- Sostener los párpados de manera que se garantice una adecuada limpieza con abundante agua en el globo ocular.
- Si la irritación persiste aún después del lavado, solicitar atención médica inmediata.
- Las quemaduras en conjuntiva y córnea requieren atención médica especializada en forma inmediata.

OTROS RIESGOS O EFECTOS A LA SALUD:

- No se tiene información.

ANTÍDOTO (DOSIS EN CASO DE EXISTIR):

- No se tiene información.

OTRA INFORMACIÓN PARA LA ATENCIÓN MÉDICA PRIMARIA Y LAS CONTRAINDICACIONES PERTINENTES:

- La aspiración de esta sustancia hacia los pulmones puede causar inflamación y riesgo de infección de bronquios y pulmones, por lo que no debe inducirse el vómito a las víctimas inconscientes.

SECCIÓN VIII. INDICACIONES EN CASO DE FUGA O DERRAME

Procedimiento y precauciones inmediatas:

Primeramente llamar al número telefónico de respuesta en caso de emergencia.

- Eliminar las fuentes de ignición cercanas (no fumar, no usar bengalas, chispas o llama abierta en el área de riesgo).
- No tocar ni caminar sobre el producto derramado.
- Mantener alejado al personal que no participa directamente en las acciones de control; aislar el área de riesgo y prohibir el acceso.
- Permanecer fuera de las zonas bajas y en un sitio donde el viento sople a favor.
- Debe evitarse la introducción de este producto a vías pluviales, alcantarillas, sótanos o espacios confinados.
- En caso de fugas o derrames pequeños, cubrir con arena u otro material absorbente no combustible.
- Cuando se trate de derrames mayores, se debe represar a distancia, recoger el producto y colocarlo en tambores para su disposición posterior.
- Utilizar herramientas antichispas para recoger el material derramado, y conectar eléctricamente a tierra el equipo utilizado.

Hoja de Datos de Seguridad

- Ventile los espacios cerrados antes de entrar.
- El agua en forma de rocío puede reducir los vapores, pero no puede prevenir su ignición en espacios cerrados.
- Todo el equipo que se use para el manejo de esta sustancia, debe estar conectado eléctricamente a tierra.
- Debe trabajarse en áreas bien ventiladas.
- Debe proveerse ventilación mecánica a prueba de explosión, cuando se maneje esta sustancia en espacios confinados.

Métodos de mitigación para controlar la sustancia:

- En caso de emplear equipos de bombeo para recuperar el producto derramado, éste debe ser a prueba de explosión.
- Detener la fuga en caso de poder hacerlo sin riesgo.
- De ser posible, los recipientes que lleguen a fugar deben ser trasladados a un sitio bien ventilado y alejado del resto de las instalaciones y de fuentes de ignición; el producto, deberá trasegarse a otros recipientes que se encuentren en buenas condiciones, observando los procedimientos establecidos para esta actividad.

Recomendaciones para evacuación:

- En caso de un derrame grande, considere la evacuación inicial de por lo menos 300 metros a favor del viento u 800 metros a la redonda.
- En caso de que un tanque, carrotanque o autotanque que contenga este producto esté involucrado en un incendio, debe aislarse 800 metros a la redonda.
- Considerar también la evacuación inicial de 800 metros a la redonda.

SECCIÓN IX. PROTECCIÓN ESPECIAL EN SITUACIONES DE EMERGENCIA



Equipo de protección personal específico:

- La selección del equipo de protección personal varía dependiendo de las condiciones de uso.
- Se recomienda utilizar guantes de hule cuando el contacto prolongado con la piel no puede evitarse.
- La concentración de vapores en el aire determina el tipo de protección respiratoria que es necesaria.
- En caso de fuga o derrame, emplear equipo de protección personal incluyendo: botas, guantes y delantal de hule.
- Cuando la fuga o derrame genera vapores o neblinas de esta sustancia, debe emplearse equipo de respiración autocontenido.
- Deben emplearse anteojos de seguridad con protección lateral o careta facial cuando se efectúen labores de atención a fugas o derrames.
- No debe usarse lentes de contacto cuando se maneja esta sustancia.

Hoja de Datos de Seguridad

- En las instalaciones donde se maneja esta sustancia, deben colocarse estaciones de regadera-lavaojos en sitios estratégicos, los cuales deben estar accesibles, operables en todo momento y bien identificadas.
- El personal que combate incendios de esta sustancia en espacios confinados, debe emplear equipo de respiración autónomo y traje para bombero profesional completo; el uso de este último proporciona solamente protección limitada.

SECCIÓN X. INFORMACIÓN SOBRE TRANSPORTACIÓN

Número ONU: 1202	 
Clase de riesgo de transporte: Clase 3 Líquidos inflamables	
Guía de Respuesta en caso de Emergencia: Guía número 128	
Colocar el cartel que identifica el contenido y riesgo del producto transportado, cumpliendo con el color, dimensiones, colocación, etc., dispuestos en la NOM-004-SCT-2008 y empleando cualquiera de los dos modelos que se muestran en el recuadro de la derecha.	

Recomendaciones del Reglamento para el Transporte Terrestre de Materiales y Residuos Peligrosos:

- 1.- Las unidades que transporten materiales y residuos peligrosos deberán estar en óptimas condiciones de operación, físicas y mecánicas, verificando el transportista que la unidad reúna tales condiciones antes de proceder a cargar los materiales y residuos peligrosos.
- 2.- Los operadores de vehículos se abstendrán a realizar paradas no justificadas, que no estén contempladas en la operación del servicio, así como circular por áreas centrales de ciudades y poblados. Al efecto, utilizarán los libramientos periféricos cuando éstos existan.
- 3.- Ninguna unidad que traslade materiales o residuos peligrosos deberá transportar personas no relacionadas con las operaciones de la unidad.
- 4.- Demás información, contenida en el Reglamento para el Transporte Terrestre de Materiales y Residuos Peligrosos.

SECCIÓN XI. INFORMACIÓN SOBRE ECOLOGÍA

Comportamiento de la sustancia química peligrosa cuando se libera al aire, agua o suelo y sus efectos en la flora o fauna:

- Disponer apropiadamente de los productos y materiales contaminados usados en las maniobras de limpieza de fugas o derrames.
- El suelo y los materiales afectados por el derrame y por los trabajos de limpieza, deberán recibir el tratamiento y/o disposición correspondiente, de acuerdo a lo establecido en la Ley General para la Prevención y Gestión Integral de los Residuos (LGPGIR), el Reglamento de la Ley General para la

Hoja de Datos de Seguridad

Prevención y Gestión Integral de los Residuos (LGPGIR) y la NOM-138-SEMARNAT/SS-2003.

- Cuando el derrame No exceda de 1 m³, se deberán aplicar de manera inmediata acciones para minimizar o limitar su dispersión o recogerlos y realizar la limpieza del sitio y anotarlos en la bitácora.
- Cuando el derrame exceda de 1 m³, se deberán ejecutar las medidas inmediatas para contener los materiales liberados, minimizar o limitar su dispersión o recogerlos y realizar limpieza del sitio. Asimismo, se deberá:
 - Avisar de inmediato a la Procuraduría Federal de Protección al Ambiente (PROFEPA) y a las autoridades competentes, que ocurrió el derrame, infiltración, descarga o vertido del material peligroso.
 - Ejecutar las medidas que les hubieren impuesto las autoridades competentes conforme a lo previsto en el Art. 72 de la Ley General para la Prevención y Gestión Integral de los Residuos (LGPGIR).
 - Iniciar los trabajos de Caracterización del sitio contaminado y realizar las acciones de Remediación correspondientes.
 - El aviso del derrame se deberá formalizar dentro de los tres días hábiles siguientes al día en que hayan ocurrido los hechos y deberá contener lo indicado en el Art. 131 del Reglamento de la Ley General para la Prevención y Gestión Integral de los Residuos (LGPGIR).

SECCIÓN XII. INFORMACIÓN SOBRE MANEJO Y ALMACENAMIENTO

Para el manejo, transporte y almacenamiento:

- El personal no debe ingerir alimentos, beber o fumar durante el manejo de esta sustancia.
- El personal no debe emplear lentes de contacto cuando se manipula este producto.
- Deben evitarse temperaturas extremas en el almacenamiento de esta sustancia; almacenar en contenedores resistentes, cerrados, fríos, secos, aislados, en áreas bien ventiladas y alejados del calor, fuentes de ignición y productos incompatibles.
- Almacenar en contenedores con etiquetas; los recipientes que contengan esta sustancia, deben almacenarse separados de los vacíos y de los parcialmente vacíos.
- El almacenamiento de pequeñas cantidades de este producto, debe hacerse en contenedores resistentes y apropiados.
- Los equipos empleados para el manejo de esta sustancia, deben estar debidamente aterrizados.

Otras precauciones:

- La ropa y trapos contaminados, deben estar libres de este producto antes de almacenarlos o utilizarlos nuevamente.
- No utilizar presión para vaciar los contenedores.
- Los recipientes que hayan almacenado este producto pueden contener residuos de él, por lo que no

Hoja de Datos de Seguridad

deben presurizarse, calentarse, cortarse, soldarse o exponerse a flamas u otras fuentes de ignición.

SECCIÓN XIII. INFORMACIÓN ADICIONAL

FUENTES DE INFORMACIÓN Y REFERENCIAS BIBLIOGRÁFICAS.

- NOM-018-STPS-2000 "Sistema para la identificación y comunicación de peligros y riesgos por sustancias químicas peligrosas en los centros de trabajo".
- NOM-010-STPS-1999 "Condiciones de seguridad e higiene en los centros de trabajo donde se manejen, transporten, procesen o almacenen sustancias químicas capaces de generar contaminación en el medio ambiente laboral".
- "Reglamento de transporte terrestre de materiales y residuos peligrosos".
- NOM-004-SCT-2000 "Sistema de identificación de unidades destinadas al transporte de sustancias, materiales y residuos peligrosos".
- Especificación No. 301/2010 "PEMEX DIÉSEL".
- NIOSH: "Pocket Guide to Chemical Hazards", "Occupational Health Guideline for Mineral Oil Mist", "IDLH Documentation".
- NFPA 400 "Hazardous Materials Code", 2010 Edition.
- Ley General para la Prevención y Gestión Integral de los Residuos.
- Reglamento de la Ley General para la Prevención y Gestión Integral de los Residuos.
- NOM-138-SEMARNAT/SS-2003 "Límites máximos permisibles de hidrocarburos en suelos y las especificaciones para su caracterización y remediación.

ABREVIATURAS Y ACRÓNIMOS

¹ ONU: Número asignado por la Organización de las Naciones Unidas.	¹¹ P: Límite Máximo Permissible de Exposición Pico.
² CAS: Número asignado por la Chemical Abstracts Service.	¹² IPVS: Inmediatamente Peligroso para la Vida y la Salud. (IDLH, siglas en inglés).
³ SETIQ: Sistema de Emergencias en el Transporte para la Industria Química.	¹³ NFPA: National Fire Protection Association.
⁴ CENACOM: Centro Nacional de Comunicación. (Protección Civil).	¹⁴ S: Grado de riesgo a la Salud.
⁵ COATEA: Centro de Orientación para la Atención de Emergencias Ambientales.	¹⁵ I: Grado de riesgo de Inflamabilidad.
⁶ CCAE: Centro de Coordinación y Apoyo a Emergencias.	¹⁶ R: Grado de riesgo de Reactividad.
⁷ SCT: Secretaría de Comunicaciones y Transportes.	¹⁷ E: Grado de riesgo Especial.
	¹⁸ CL₅₀: Concentración Letal Media.
	¹⁹ DL₅₀: Dosis Letal Media.

Hoja de Datos de Seguridad

<p>* GRE: Guía de Respuesta a Emergencia.</p> <p>° LMPE-PPT: Límite Máximo Permisible de Exposición Promedio Ponderada en el Tiempo (TWA, siglas en inglés).</p> <p>°° LMPE-CT: Límite Máximo Permisible de Exposición de Corto Tiempo (STEL, en inglés).</p>	<p>NA: No Aplica.</p> <p>ND: No Disponible.</p>
------------------------------------------------------------------------------------------------------------------------------------------------------------------------------------------------------------------------------------------------------------------------------------	---------------------------------------------------------------

NIVEL DE RIESGO					
MODELO ROMBO		S = SALUD (Rombo Azul)	I = INFLAMABILIDAD (Rombo Rojo)	R = REACTIVIDAD (Rombo Amarillo)	E = ESPECIAL (Rombo Blanco)
	4	Fatal.	Extremadamente inflamable.	Puede detonar.	Oxidante (OXI)
	3	Extremadamente peligroso.	Inflamable.	Puede detonar, requiere fuente de inicio.	Ácido (ACID)
	2	Ligeramente peligroso.	Combustible.	Cambio químico violento.	Alcalino (ALC)
	1	Riesgoso.	Combustible si se calienta.	Inestable si se calienta.	Corrosivo (CORR)
	0	Material normal.	No se quema.	Estable.	No use agua (W̄)
					Material radiactivo (**)

CONTROL DE REVISIONES		
REVISIÓN	FECHA	MOTIVO
5	06/07/2011	Actualización de la especificación No. 301/2010.

Declaración:

Es responsabilidad del comprador juzgar si la información aquí contenida es adecuada para sus propósitos. Pemex no asume ninguna responsabilidad por cualquier daño resultante del uso incorrecto del producto o de cualquier peligro inherente a la naturaleza del mismo.