



INFORME PREVENTIVO DE IMPACTO AMBIENTAL



SEPTIEMBRE 2021

GRUPO GASOLINERO SANTA GEMA S.A. DE C.V

**ETAPAS: CONSTRUCCIÓN, OPERACIÓN Y
MANTENIMIENTO**

VILLA CORZO, CHIAPAS

Contenido

1. DATOS GENERALES DEL PROYECTO, DEL PROMOVENTE Y DEL RESPONSABLE DEL ESTUDIO..... 6

1.1. Nombre del proyecto..... 6

1.1.1 Ubicación del proyecto..... 6

1.1.2. Superficie total del predio y del proyecto..... 7

1.1.3. Número de empleos directos e indirectos generados por el desarrollo del proyecto..... 7

1.1.4. Duración total del proyecto..... 7

1.2. Promovente..... 8

1.2.1. Nombre o Razón Social. 8

1.2.2. Registro Federal de Contribuyentes..... 8

1.2.3. Actividad principal. 8

1.2.4. Nombre y cargo del representante legal. 8

1.2.5. Domicilio para oír notificaciones..... 8

1.3. Responsable del informe preventivo. 8

2. REFERENCIAS..... 9

3. ASPECTOS TÉCNICOS Y AMBIENTALES..... 17

3.1. Descripción general de la obra o actividad proyectada..... 17

3.1.1. Localización del proyecto. 17

3.1.2. Dimensiones del proyecto. 18

3.1.3 Características del proyecto..... 18

3.1.4 Uso actual del suelo y/o cuerpos de agua en el sitio del proyecto y sus colindancias 20

3.1.5 Programa de Trabajo 22

3.1.6 Características del proyecto..... 26

3.1.4. Programa de abandono de sitio. 27

3.2. Identificación de las sustancias o productos que van a emplearse y que podrían afectar el ambiente, así como sus características físicas y químicas... 28

3.3. Identificación y estimación de las emisiones, descargas y residuos cuya generación se prevea, así como las medidas de control que se pretendan llevar a cabo..... 28

3.3.1. Preparación de sitio..... 29

3.3.2 Operación.....	30
3.3.2.1 Procedimiento para despacho de combustible.....	32
3.3.3. Emisiones y residuos generados durante la operación.	33
3.4. Descripción del ambiente e identificación de otras fuentes de emisión de contaminantes existentes en el área de influencia.	36
3.4.1. Representación gráfica del área de influencia.	36
3.4.2. Justificación del área de influencia (AI).	37
3.4.3. Atributos ambientales.....	43
3.4.4. Funcionalidad de los servicios ambientales o sociales.	47
3.4.5. Diagnóstico ambiental.	48
3.5. Identificación de los impactos ambientales.....	52
3.5.1. Método para evaluar los impactos ambientales.	53
3.5.1. Método para evaluar los impactos ambientales.	53
3.5.2. Identificación, prevención y mitigación de los impactos ambientales. ...	54
3.5.3. Procedimientos para supervisar el cumplimiento de la medida de mitigación.....	59
3.6. Plano de localización del área en la que se presente realizar el proyecto.	60
3.7. Condiciones adicionales.....	60
4. Vinculación.....	61
4.1 Vinculación con leyes y normas oficiales	61
4.2 Ubicación del proyecto.....	70
4.3 Vinculación.....	71
5. BIBLIOGRAFÍA	75
6. ANEXOS	77
ACTA CONSTITUTIVA CON PODER	78
RFC DE LA EMPRESA.....	79
RFC DEL REPRESENTANTE LEGAL	80
CURP DEL REPRESENTANTE LEGAL.....	81
RESPONSABLE DEL INFORME.....	82
PLANO DE CONJUNTO.....	83
DIAGRAMA DE PROCEDIMIENTOS	84

COTIZACIÓN DE TANQUES	85
MEMORIAS TÉCNICAS	86
MAPA DE MICROLOCALIZACIÓN	87
CARTA TOPOGRÁFICA.....	88
FOTOS DE LA ZONA	89
HOJAS DE SEGURIDAD.....	90
FACTIBILIDAD DE USO DE SUELO.....	91
ESCRITURA PÚBLICA.....	92
LICENCIA DE CONSTRUCCIÓN	93
INE DEL REPRESENTANTE LEGAL.....	94

JUSTIFICACIÓN

En cumplimiento al artículo 31 Fracción I de la Ley General del Equilibrio Ecológico y Protección al Ambiente (LGEEPA), se presenta el Informe Preventivo de Manifiesto de Impacto Ambiental, con la finalidad de dar a conocer las interacciones entre los factores ambientales y las actividades que se realizarán durante la Construcción y Operación de la estación de servicio “**Grupo Gasolinero Santa Gema, S.A. de C.V.**”, a ubicarse en el municipio de **Villa Corzo, Chiapas.**

Por tal razón, se elaboró el informe preventivo, de conformidad a lo dispuesto en el Artículo 31 Fracción I, de la Ley General del Equilibrio Ecológico y Protección al Ambiente; 29 Fracción I y 33 del Reglamento la Ley General del Equilibrio Ecológico y Protección al Ambiente en Materia de Evaluación de Impacto Ambiental; así como a las disposiciones de la NORMA Oficial Mexicana NOM-005-ASEA-2016, Diseño, construcción, operación y mantenimiento de Estaciones de Servicio para almacenamiento y expendio de diésel y gasolina, publicada en el diario oficial de la federación el 07 de Noviembre de 2016.

1. DATOS GENERALES DEL PROYECTO, DEL PROMOVENTE Y DEL RESPONSABLE DEL ESTUDIO.

1.1. Nombre del proyecto.

Construcción, operación y mantenimiento de la Estación de Servicio, Grupo Gasolinero Santa Gema, S.A. de C.V.

1.1.1 Ubicación del proyecto.

La Estación de Servicio se encontrará ubicada en Carretera Villa Corzo Parcela No. 167 Z-1 P1/3San Pedro Buenavista, Villa Corzo, CP. 30525, Chiapas

Las coordenadas geográficas son:

Latitud: 16.142067° N

Longitud: -93.175478° O

Las coordenadas geográficas son:

PUNTO	COORDENADAS UTM	
1	481146.49	1784709.27
2	481236.42	1784710.87
3	481262.20	1784600.64
4	481156.18	1784612.28
DATUM WGS84 ZONA 15 NORTE		

PUNTO	LATITUD	LONGITUD
1	16.142530	-93.176332
2	16.142563	-93.175505
3	16.141561	-93.175276
4	16.141667	-93.176240

A continuación, se presenta mapa de ubicación:



Figura 1. Micro y macro-localización de la gasolinera.

1.1.2. Superficie total del predio y del proyecto.

El predio donde se ubicará la Estación de Servicio tiene una superficie total de 9,000 m²; sin embargo, la superficie total construida es de 3,750 m².

1.1.3. Número de empleos directos e indirectos generados por el desarrollo del proyecto.

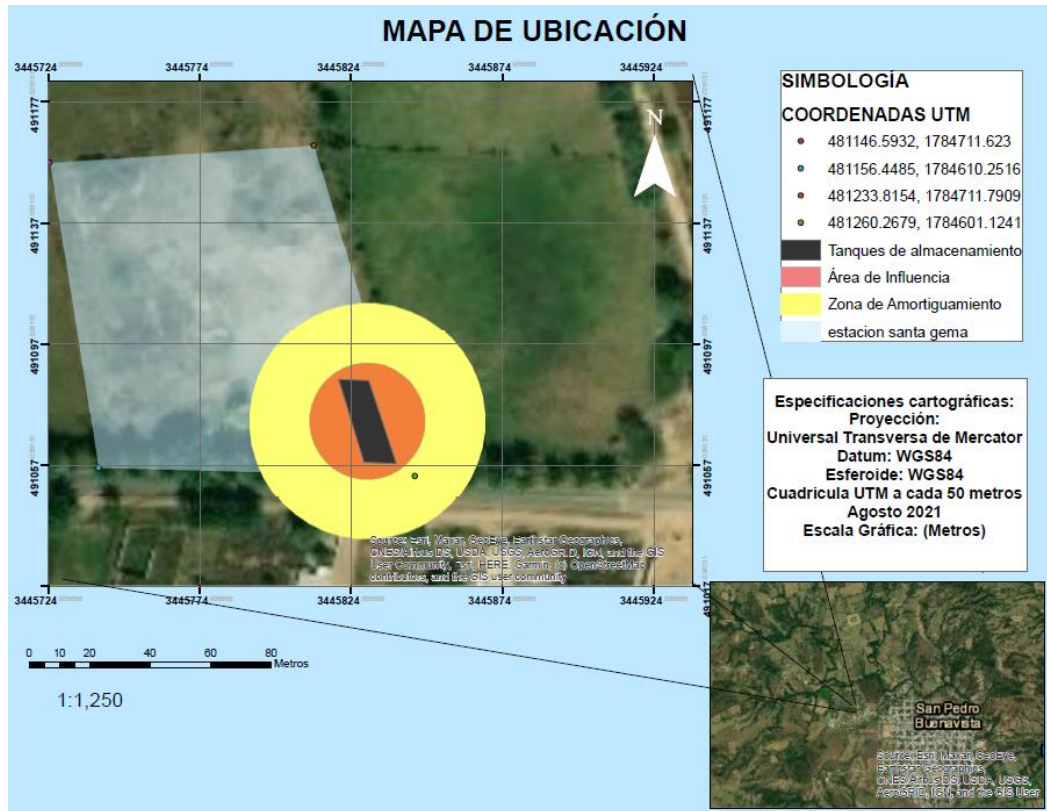
Los empleos directos generados por la estación de servicio “Grupo Gasolinero Santa Gema, S.A. de C.V.” serán 18 para la construcción, 10 para la operación, y se estima que se generan un total de 40 empleos indirectos.

1.1.4. Duración total del proyecto.

Para el desarrollo del proyecto se definió un programa de trabajo a ejecutarse en un periodo de 12 meses, durante el cual se realizarán las siguientes actividades: preparación del sitio (limpieza, despalme y terracerías), construcción de obra civil (área de almacenamiento, despacho de combustible, oficinas, cisterna, barda perimetral, casera de subestación, acabados de otra civil), instalación eléctrica e hidrosanitaria y obras complementarias. En referencia a la etapa de operación, se

considera una vida útil de 30 años, el cual se puede extender a través del mantenimiento de las instalaciones.

1.2. Promovente.

1.2.1. Nombre o Razón Social.

Grupo Gasolinero Santa Gema, S.A. de C.V.

1.2.2. Registro Federal de Contribuyentes.

GG200421CE6

1.2.3. Actividad principal.

comercio al por menor de gasolina y diésel

1.2.4. Nombre y cargo del representante legal.

Ignacio Nagaya Lopez, funge únicamente como representante legal.

1.2.5. Domicilio para oír notificaciones.

[Redacted address information]

Domicilio, Teléfono y Correo Electrónico del Representante Legal, Art. 113 fracción de la LFTAIP y 116 primer párrafo de la LGTAIP.

1.3. Responsable del informe preventivo.

Nombre.

Yuliana Ramos Nucamendi

Registro Federal de Contribuyentes (RFC).

[Redacted RFC information]

Clave Única de Registro de Población (CURP).

[Redacted CURP information]

Profesión

Ing. En Tecnología Ambiental

Número de Cédula Profesional

9927802

Dirección:

[Redacted address information]

Domicilio, Teléfono, Correo Electrónico, Registro Federal de Contribuyentes y Clave Única de Registro de Población del Responsable Técnico del Estudio, Art. 113 fracción I de la LFTAIP y 116 primer párrafo de la LGTAIP.

2. REFERENCIAS.

Norma Oficial Mexicana NOM-005-ASEA-2016. Diseño, construcción, operación y mantenimiento de Estaciones de Servicio para almacenamiento y expendio de diésel y gasolinas.

El Objetivo de la presente Norma Oficial Mexicana es establecer las especificaciones, parámetros y requisitos técnicos de Seguridad Industrial, Seguridad Operativa, y Protección Ambiental que se deben cumplir en el diseño, construcción, operación y mantenimiento de Estaciones de Servicio para almacenamiento y expendio de diésel y gasolinas.

La Estación de Servicio opera en base a los lineamientos establecidos en la NOM-005-ASEA-2016,

Para cumplir con dicho objetivo, la Norma Emergente se complementa con las siguientes Leyes, Normas y Reglamentos:

Ley General para la Prevención y Gestión Integral de los Residuos.

NOM-001-SEDE-2012, Instalaciones eléctricas (utilización).

NMX-E-181-CNCP-2006 Industria del plástico-Tubos y conexiones de poli (cloruro de vinilo clorado) (CPVC) para sistemas de distribución de agua caliente y fría-Especificaciones y métodos de ensayo.

NMX-E-226/1-SCFI-1999 Industria del plástico-Tubos de polipropileno (PP) para unión roscada empleados para la conducción de agua caliente y fría en edificaciones-Especificaciones.

NMX-E-226/2-CNCP-2007 Industria del plástico-Tubos de polipropileno (PP) para unión por termofusión empleados para la conducción de agua caliente o fría-Serie Métrica-Especificaciones.

ASTM A36-Standard Specification for Carbon Structural Steel, American Standard for Testing Materials.

ASTM A53-Standard Specification for Pipe, Steel, Black and Hot-Dipped, Zinc-Coated,

Welded and Seamless, American Standard for Testing Materials.

ASTM B62-Standard Specification for Composition Bronze or Ounce Metal Castings, American Standard for Testing Materials.

ASTM A105-Standard Specification for Carbon Steel Forgings for Piping Applications, American Standard for Testing Materials.

ASTM A216-Standard Specification for Steel Castings, Carbon, Suitable for Fusion Welding, for High-Temperature Service, American Standard for Testing Materials.

ASTM A 234-Standard Specification for Pipes Fittings of Wrought Carbon Steel and Alloy Steel for Moderate and High Temperature Service, American Standard for Testing Materials.

ASTM 1785-Standard Specification for Poly (Vinyl Chloride) (PVC) Plastic Pipe, Schedules 40, 80, and 120, American Standard for Testing Materials.

ISO-15874-1:2013-Plastics piping systems for hot and cold water installations-Polypropylene (PP)-Part 1: General, International Standards Organization.

NFPA 14-Standard for the Installation of Standpipe, Private Hydrants, and Hose Systems; National Fire Protection Association.

NFPA 20-Standard for The Installation of Stationary Pumps for Fire Protection, National Fire Protection Association.

NFPA 30-Flammable and Combustible Liquids Code; National Fire Protection Association.

NFPA 30A-Code for Motor Fuel Dispensing Facilities and Repair Garages; National Fire Protection Association.

NFPA 70-National Electrical Code, National Fire Protection Association.

Manual de diseño de obras civiles, Comisión Federal de Electricidad, versión 2008.

PEI-RP-100-Recommended Practices for Installation of Underground Liquid Storage Systems, Petroleum Equipment Industry.

UL-58-Standard for Safety for Steel Underground Tanks for Flammable and Combustible Liquids, Underwriters Laboratories Inc.

UL-79 - Standard for Power-Operated Pumps for Petroleum Dispensing Products.

UL-340-Standard for Tests for Comparative Flammability of Liquids, Underwriters Laboratories Inc.

UL-971-Standard for Nonmetallic Underground Piping for Flammable Liquids.

UL-1316-Standard for Safety for Glass-Fiber-Reinforced Plastic Underground Storage Tanks for Petroleum Products, Alcohols, and Alcohol-Gasoline Mixtures, Underwriters Laboratories Inc.

UL-1746-External Corrosion Protection Systems for Steel Underground Storage Tanks, Underwriters Laboratories Inc.

UL-2085-Standard for Safety for Protected Aboveground Tanks for Flammable and Combustible Liquids, Underwriters Laboratories Inc.

UL-2244-Standard for Safety Aboveground Flammable Liquid Tank Systems.

Así mismo, esta se consideran las siguientes leyes y reglamentos

Ley de la Agencia Nacional de Seguridad Industrial y de Protección al Medio Ambiente del Sector Hidrocarburos.

Reglamento Interior de la Agencia Nacional de Seguridad Industrial y de Protección al Medio Ambiente del Sector Hidrocarburos.

Ley General del Equilibrio Ecológico y Protección al Ambiente (LGEEPA).

Reglamento de la Ley General del Equilibrio Ecológico y la Protección al Ambiente en Materia de Evaluación del Impacto Ambiental.

Reglamento de la Ley General del Equilibrio Ecológico y la Protección al Ambiente en Materia de Prevención y Control de la Contaminación de la Atmósfera.

Reglamento de la LGPGIR en Materia de Residuos Peligrosos.

NOM-001-SEMARNAT-1996, Que establece los Límites Máximos Permisibles de Contaminantes en las Descargas de Aguas Residuales en Aguas y Bienes Nacionales.

NOM-052-SEMARNAT-2005, Que establece las características, el procedimiento de identificación, clasificación y los listados de los residuos peligrosos.

Ley de Hidrocarburos (DOF: 11/08/2014)

Artículo 95.- La industria de Hidrocarburos es de exclusiva jurisdicción federal. En consecuencia, únicamente el Gobierno Federal puede dictar las disposiciones técnicas, reglamentarias y de regulación en la materia, incluyendo aquéllas relacionadas con el desarrollo sustentable, el equilibrio ecológico y la protección al medio ambiente en el desarrollo de esta industria.

Con el fin de promover el desarrollo sustentable de las actividades que se realizan en los términos de esta Ley, en todo momento deberán seguirse criterios que

fomenten la protección, la restauración y la conservación de los ecosistemas, además de cumplir estrictamente con las leyes, reglamentos y demás normativa aplicable en materia de medio ambiente, recursos naturales, aguas, bosques, flora y fauna silvestre, terrestre y acuática, así como de pesca.

Ley de la Agencia Nacional de Seguridad Industrial y de Protección al Medio Ambiente del Sector Hidrocarburos. (DOF 11-08-2014)

Artículo 1o.- La presente Ley es de orden público e interés general y de aplicación en todo el territorio nacional y zonas en las que la Nación ejerce soberanía o jurisdicción y tiene como objeto crear la Agencia Nacional de Seguridad Industrial y de Protección al Medio Ambiente del Sector Hidrocarburos, como un órgano administrativo desconcentrado de la Secretaría de Medio Ambiente y Recursos Naturales, con autonomía técnica y de gestión.

Artículo 3o.- Además de las definiciones contempladas en la Ley de Hidrocarburos y en la Ley General del Equilibrio Ecológico y la Protección al Ambiente, para los efectos de esta Ley se entenderá, en singular o plural, por:

XI. Sector Hidrocarburos o Sector: Las actividades siguientes:

e. El transporte, almacenamiento, distribución y expendio al público de petrolíferos.

Artículo 4o.- En lo no previsto por la presente Ley, se aplicarán de manera supletoria las disposiciones contenidas en la Ley de Hidrocarburos, la Ley General del Equilibrio Ecológico y la Protección al Ambiente, la Ley General para la Prevención y Gestión Integral de los Residuos, la Ley General de Desarrollo Forestal Sustentable, la Ley de Bioseguridad de Organismos Genéticamente Modificados, y la Ley Federal de Procedimiento Administrativo.

Artículo 7o.- Los actos administrativos a que se refiere la fracción XVIII del artículo 5o., serán los siguientes:

II. Autorización para emitir olores, gases o partículas sólidas o líquidas a la atmósfera por las Instalaciones del Sector Hidrocarburos, en términos del artículo 111 Bis de la Ley General del Equilibrio Ecológico y la Protección al Ambiente y del Reglamento de la materia.

Artículo 17.- Los responsables de las fuentes fijas de jurisdicción federal, por las que se emitan olores, gases o partículas sólidas o líquidas a la atmósfera estarán obligados a:

I.- Emplear equipos y sistemas que controlen las emisiones a la atmósfera, para que éstas no rebasen los niveles máximos permisibles establecidos en las normas técnicas ecológicas correspondientes.

Artículo 5.- La Agencia tendrá las siguientes atribuciones:

XVII.Expedir, suspender, revocar o negar las licencias, autorizaciones, permisos y registros en materia ambiental, a que se refiere el artículo 7 de esta Ley, en los términos de las disposiciones normativas aplicables

Reglamento interior de la agencia nacional de seguridad industrial y de protección al medio ambiente del sector hidrocarburos. (DOF 31-10-2014)

Artículo 4.- Para el despacho de sus asuntos, la Agencia contará con las siguientes unidades administrativas:

V.Unidad de Supervisión, Inspección y Vigilancia Industrial.

Artículo 14.- La Unidad de Gestión, Supervisión, Inspección y Vigilancia Comercial, será competente en las siguientes actividades del Sector: la distribución y expendio al público de gas natural; la distribución y expendio al público de gas licuado de petróleo, así como la distribución y expendio al público de petrolíferos. Al efecto, tendrá las siguientes atribuciones.

V. Implementar en las Direcciones Generales de su adscripción los lineamientos y criterios de actuación, organización y operación interna que determine el Director Ejecutivo para la expedición, modificación, suspensión, revocación o anulación, total o parcial, de los permisos, licencias y autorizaciones para el establecimiento y operación de la distribución y expendio al público de gas natural, gas licuado de petróleo o petrolíferos, en materia de:

e) La evaluación de impacto ambiental de obras y actividades del Sector, incluidos los estudios de riesgo que se integren a las manifestaciones correspondientes.

Artículo 37.- La Dirección General de Gestión Comercial, tendrá competencia en materia de distribución y expendio al público de gas natural, gas licuado de petróleo o petrolíferos, para lo cual tendrá las siguientes atribuciones:

VI. Evaluar y emitir la resolución correspondiente de los informes preventivos que se presenten para las obras y actividades en las materias de su competencia.

Ley General del Equilibrio Ecológico y Protección al Ambiente. (DOF 13-05-2016)

Artículo 28.- La evaluación del impacto ambiental es el procedimiento a través del cual la Secretaría establece las condiciones a que se sujetará la realización de obras y actividades que puedan causar desequilibrio ecológico o rebasar los límites y condiciones establecidos en las disposiciones aplicables para proteger el ambiente y preservar y restaurar los ecosistemas, a fin de evitar o reducir al mínimo sus efectos negativos sobre el medio ambiente. Para ello, en los casos en que determine el Reglamento que al efecto se expida, quienes pretendan llevar a cabo alguna de las siguientes obras o actividades, requerirán previamente la autorización en materia de impacto ambiental de la Secretaría:

II. Industria del petróleo, petroquímica, química, siderúrgica, papelera, azucarera, del cemento y eléctrica.

Artículo 31.-La realización de las obras y actividades a que se refieren las fracciones I a XII del artículo 28, requerirán la presentación de un informe preventivo y no una manifestación de impacto ambiental, cuando:

I.Existan normas oficiales mexicanas u otras disposiciones que regulen las emisiones, las descargas, el aprovechamiento de recursos naturales y, en general, todos los impactos ambientales relevantes que puedan producir las obras o actividades.

Artículo 110.- Para la protección a la atmósfera se considerarán los siguientes criterios:

I. La calidad del aire debe ser satisfactoria en todos los asentamientos humanos y las regiones del país; y

II. Las emisiones de contaminantes de la atmósfera, sean de fuentes artificiales o naturales, fijas o móviles, deben ser reducidas y controladas, para asegurar una calidad del aire satisfactoria para el bienestar de la población y el equilibrio ecológico.

Artículo 111 BIS.- Para la operación y funcionamiento de las fuentes fijas de jurisdicción federal que emitan o puedan emitir olores, gases o partículas sólidas o líquidas a la atmósfera, se requerirá autorización de la Secretaría.

Para los efectos a que se refiere esta Ley, se consideran fuentes fijas de jurisdicción federal, las industrias química, del petróleo y petroquímica, de pinturas y tintas, automotriz, de celulosa y papel, metalúrgica, del vidrio, de generación de energía eléctrica, del asbesto, cementera y calera y de tratamiento de residuos peligrosos.

Reglamento de la Ley General del Equilibrio Ecológico y la Protección al Ambiente en Materia de Evaluación del Impacto Ambiental. (DOF 31-10-2014).

Artículo 5.- Quienes pretendan llevar a cabo alguna de las siguientes obras o actividades, requerirán previamente la autorización de la Secretaría en materia de impacto ambiental:

D) Actividades del sector hidrocarburos:

IX. Distribución y expendio al público de petrolíferos.

Artículo 29.- La realización de las obras y actividades a que se refiere el artículo 5o. del presente reglamento requerirán la presentación de un informe preventivo, cuando:

I. Existan normas oficiales mexicanas u otras disposiciones que regulen las emisiones, las descargas, el aprovechamiento de recursos naturales y, en general, todos los impactos ambientales relevantes que las obras o actividades puedan producir.

Reglamento de la Ley General del Equilibrio Ecológico y la Protección al Ambiente en Materia de Prevención y Control de la Contaminación de la Atmósfera.

Artículo 17.- Los responsables de las fuentes fijas de jurisdicción federal, por las que se emitan olores, gases o partículas sólidas o líquidas a la atmósfera estarán obligados a:

I.- Emplear equipos y sistemas que controlen las emisiones a la atmósfera, para que éstas no rebasen los niveles máximos permisibles establecidos en las normas técnicas ecológicas correspondientes.

Ley General para la Prevención y Gestión Integral de los Residuos. (DOF 22-05-2015)

Artículo 5.- Para los efectos de esta Ley se entiende por:

XIX. Microgenerador: Establecimiento industrial, comercial o de servicios que genere una cantidad de hasta cuatrocientos kilogramos de residuos peligrosos al año o su equivalente en otra unidad de medida.

XXXII. Residuos Peligrosos: Son aquellos que posean alguna de las características de corrosividad, reactividad, explosividad, toxicidad, inflamabilidad, o que contengan agentes infecciosos que les confieran peligrosidad, así como envases, recipientes, embalajes y suelos que hayan sido contaminados cuando se transfieran a otro sitio, de conformidad con lo que se establece en esta Ley.

Artículo 31.- Estarán sujetos a un plan de manejo los siguientes residuos peligrosos y los productos usados, caducos, retirados del comercio o que se desechen y que estén clasificados como tales en la norma oficial mexicana correspondiente:

VI. Lámparas fluorescentes y de vapor de mercurio.

Artículo 40.- Los residuos peligrosos deberán ser manejados conforme a lo dispuesto en la presente Ley, su Reglamento, las normas oficiales mexicanas y las demás disposiciones que de este ordenamiento se deriven.

Artículo 41.- Los generadores de residuos peligrosos y los gestores de este tipo de residuos, deberán manejarlos de manera segura y ambientalmente adecuada conforme a los términos señalados en esta Ley.

Artículo 42.- Los generadores y demás poseedores de residuos peligrosos, podrán contratar los servicios de manejo de estos residuos con empresas o gestores autorizados para tales efectos por la Secretaría, o bien transferirlos a industrias para su utilización como insumos dentro de sus procesos, cuando previamente haya sido hecho del conocimiento de esta dependencia, mediante un plan de manejo para dichos insumos, basado en la minimización de sus riesgos.

La responsabilidad del manejo y disposición final de los residuos peligrosos corresponde a quien los genera. En el caso de que se contraten los servicios de manejo y disposición final de residuos peligrosos por empresas autorizadas por la Secretaría y los residuos sean entregados a dichas empresas, la responsabilidad por las operaciones será de éstas, independientemente de la responsabilidad que tiene el generador.

Artículo 45.- Los generadores de residuos peligrosos, deberán identificar, clasificar y manejar sus residuos de conformidad con las disposiciones contenidas en esta Ley y en su Reglamento, así como en las normas oficiales mexicanas que al respecto expida la Secretaría. En cualquier caso los generadores deberán dejar libres de residuos peligrosos y de contaminación que pueda representar un riesgo a la salud y al ambiente, las instalaciones en las que se hayan generado éstos, cuando se cierren o se dejen de realizar en ellas las actividades generadoras de tales residuos.

Artículo 55.- La Secretaría determinará en el Reglamento y en las normas oficiales mexicanas, la forma de manejo que se dará a los envases o embalajes que contuvieron residuos peligrosos y que no sean reutilizados con el mismo fin ni para el mismo tipo de residuo, por estar considerados como residuos peligrosos.

Asimismo, los envases y embalajes que contuvieron materiales peligrosos y que no sean utilizados con el mismo fin y para el mismo material, serán considerados

como residuos peligrosos, con excepción de los que hayan sido sujetos a tratamiento para su reutilización, reciclaje o disposición final.

En ningún caso, se podrán emplear los envases y embalajes que contuvieron materiales o residuos peligrosos, para almacenar agua, alimentos o productos de consumo humano o animal.

Reglamento de la Ley General para la Prevención y Gestión Integral de los Residuos. (DOF 30-11-2006)

Artículo 35.- Los residuos peligrosos se identificarán de acuerdo a lo siguiente:

I.Los que sean considerados como tales, de conformidad con lo previsto en la Ley;
II.Los clasificados en las normas oficiales mexicanas a que hace referencia el artículo 16 de la Ley, mediante:

a)Listados de los residuos por características de peligrosidad: corrosividad, reactividad, explosividad, toxicidad e inflamabilidad o que contengan agentes infecciosos que les confieran peligrosidad; agrupados por fuente específica y no específica; por ser productos usados, caducos, fuera de especificación o retirados del comercio y que se desechen; o por tipo de residuo sujeto a condiciones particulares de manejo. La Secretaría considerará la toxicidad crónica, aguda y ambiental que les confieran peligrosidad a dichos residuos.

3. ASPECTOS TÉCNICOS Y AMBIENTALES

3.1. Descripción general de la obra o actividad proyectada.

3.1.1. Localización del proyecto.

Nombre: Grupo Gasolinero Santa Gema, S.A. de C.V.

Nombre comercial: Santa Gema

Dirección: Carretera Villa Corzo Parcela No. 167 Z-1 P1/3, San Pedro Buenavista, Villa Corzo, Chiapas.

Coordenadas del predio.

Las coordenadas geográficas del predio donde se ubicará la Estación de Servicio "Grupo Gasolinero Santa Gema, S.A. de C.V.", son las siguientes:

PUNTO	COORDENADAS UTM	
1	481146.49	1784709.27
2	481236.42	1784710.87
3	481262.20	1784600.64
4	481156.18	1784612.28
DATUM WGS84 ZONA 15 NORTE		

Colindancias del predio.

El predio que ocupará la Estación de Servicio presenta las siguientes colindancias:

Punto Cardinal	Colindancia	Actividad
Norte	Parcela 167	Terreno baldio
Sur	Carretera Villa Corzo	Tránsito vehicular
Oriente	Parcela 168 y 170	Terreno baldio
Poniente	Parcela 167	Terreno baldio

3.1.2. Dimensiones del proyecto.

Superficie total del predio que ocupa la estación.

El predio donde se ubicará la Estación de Servicio tiene una superficie total de 9,000m², la superficie a construir será de 3,750 m²

3.1.3 Características del proyecto

La estación de servicio Comercializadora de Hidrocarburos Chamula Vinik S.A de C.V.; la principal actividad que realizará será destinada al comercio al por menor de gasolinas y diésel, así como lubricantes y aditivos. Su construcción y operación estará conforme a lo establecido en la Norma Oficial Mexicana NOM-005-ASEA-2016. En los anexos se presentan los planos de construcción.

Inversión requerida

Se estima que la inversión inicial será de [REDACTED]

[REDACTED] aproximadamente.

Datos Patrimoniales de la Persona Moral,
Art. 113 fracción III de la LFTAIP y 116
cuarto párrafo de la LGTAIP.

Infraestructura urbana de servicios necesarios para su operación.

La instalación cuenta con toda la infraestructura necesaria para la correcta y segura prestación del servicio que la empresa desempeña. El área donde estará la instalación cuenta con los servicios de acceso a calles pavimentadas, energía eléctrica, teléfono, servicio de agua potable, recolección de basura, vigilancia y todos aquellos otros catalogados como urbanos.

Descripción general de la infraestructura

Área administrativa.

Contarán con dispositivos propios para la administración, de acuerdo a los requerimientos particulares del establecimiento y estarán ubicadas cercanas a las zonas de despacho de combustibles.

Sanitarios clientes.

Los usuarios de la gasolinera tendrán libre acceso a los sanitarios para el público, éstos se ubicarán próximos al área de la tienda de conveniencia para comodidad de los clientes.

Los muros y pisos estarán recubiertos con materiales cerámicos impermeables y antiderrapantes tales como lambrín de azulejo, cerámica, mármol o similares en las zonas húmedas, así mismo contará con los accesorios de dispensario y cesto de papel, porta muletas, dosificador de jabón y espejo.

Bodega para limpios.

Los pisos serán de cerámica. Los muros estarán recubiertos con aplanado cemento-arena con acabado fino y pintura vinílica en muros.

Bodega de residuos peligrosos.

El espacio para el depósito de residuos peligrosos estará en función de los requerimientos del proyecto; el piso estará convenientemente drenado ya que contará con una pendiente mínima de 1% al sistema de drenaje aceitoso y cercado con materiales que permitan ocultar los contenedores o tambos que aloja en su interior, con una altura no menor a 1.80 metros. Los muros estarán recubiertos con aplanado cemento-arena con acabado fino y pintura vinílica en muros.

Cuarto de máquinas.

Los muros serán recubiertos con aplanado cemento-arena con acabado fino y pintura vinílica en muros.

El piso será de cerámica, en su interior se localizará el compresor de aire, el que deberá estar instalado en una base de concreto con un sardinel de solera metálica para contener cualquier derrame de aceite que pueda producirse y un hidroneumático.

Cuarto de control eléctrico.

En esta área se instalará el interruptor general de la estación de servicio, los interruptores y arrancadores de motobombas, dispensarios, compresores, etc., así como los interruptores y tableros generales de fuerza e iluminación de toda la estación de servicio.

3.1.4 Uso actual del suelo y/o cuerpos de agua en el sitio del proyecto y sus colindancias

Las actividades principales de la zona son asentamientos humanos y terrenos agrícolas, teniendo cobertura de pastizal.

Cabe mencionar que en la zona de estudio no se localizaron cuerpos de agua dentro del área de influencia del proyecto, el más cercano se encuentra a una distancia de 342 m aproximadamente mismo que no será impactado por las actividades del proyecto.

Situación Legal del Predio

Se presenta contrato de cesión de derechos de posesión y dominio de una parcela que celebra por una parte el C. Eriberto Coutiño Gomez y José Luis Coutiño Madariaga quien se les denominará el cedentes y por la otra parte el C. Ignacio Nagaya López en su carácter de administrador único de la empresa Grupo Gasolinero Santa Gema, S.A. de C.V. quien acredita su personalidad mediante escritura pública número 117, vol. 3, de fecha 21 de Abril de 2020, pasada ante la fe del notario público No. 147 en el estado de Chiapas, Lic. Leonardo Omar León Alcázar, en la ciudad de San Fernando, Chiapas. El predio está inscrito en el registro agrario nacional bajo el certificado parcelario con No. 000000296221 con No. 167 Z-1 P1/3 Y folio 07FD002800905.

Urbanización del área y descripción de servicios requeridos.

El predio donde se desarrollará el proyecto cuenta con los principales servicios urbanos como algunos de los servicios requeridos, la conexión de energía eléctrica y las vías de comunicación carretera, fluvial y telefónica.

El sistema de abastecimiento de agua potable será mediante la adquisición de pipa, y la descarga de agua mediante la conexión a una fosa séptica, los residuos sólidos urbanos serán llevados al basurero municipal transportados por el servicio de limpia y aseo público del municipio posterior a su depósito en los contenedores establecidos por municipio, mientras que los residuos peligros generados y la limpieza de la trampa de combustibles serán realizados y llevados por una empresa certificada.

3.1.5 Programa de Trabajo

A continuación, se presenta el programa de trabajo inicial del proyecto; en el cual se contempla un período de 12 meses para la construcción; para la operación, se tomó en cuenta la vida útil del proyecto, estimada en 30 años debido a la vida útil de los tanques de acuerdo al proveedor.

Actividad	Tiempo (meses)											
	1	2	3	4	5	6	7	8	9	10	11	12
Preparación del sitio												
Demolición y limpieza												
Nivelación y compactación												
Construcción de obra civil												
Excavación y cimentación												
Estructuras y armados												
Albañilería y acabados												
Instalación hidráulica y sanitaria												
Instalación eléctrica												
Instalación de equipos especiales												
Exteriores y jardinería												
Obras complementarias												
Operación y mantenimiento	30 años de vida útil											
Abandono del sitio	No se contempla el abandono de las instalaciones											

3.1.5.1 Preparación del sitio

Esta etapa está incluida dentro de Programa General de Trabajo anterior con un tiempo aproximado de 2 meses, sin embargo, para precisar durante la etapa de preparación del sitio se realizarán las siguientes actividades:

Se limpiará de piedras y maleza el predio y para evitar hundimientos o afectaciones, se establecerá un terraplén en donde se trazará las cimentaciones de la edificación.

Trazo y nivelación del terreno con instrumentos de medición topográfica, para la ubicación de los cimientos y de las estructuras.

3.1.5.2 Construcción de obra civil

Para la construcción se estima un período de ocho meses; durante la primera etapa de construcción se realizará la construcción de las plataformas, se llevará a cabo las siguientes actividades:

1. Cavado de las cepas para la construcción de las zapatas y cimientos.

2. Construcción de las zapatas, cimientos.

En este punto se prevé construir provisionalmente una residencia de obra, un área de maniobra de la maquinaria requerida y colocar baños provisionales portátiles.

Para las instalaciones generales las especificaciones son las siguientes

Instalaciones Generales

Las características técnicas de la infraestructura particular a establecer por la Estación de Servicio Grupo Gasolinero Santa Gema, S.A. de C.V., están basadas en las especificaciones marcadas por la paraestatal PEMEX Refinación en su manual de especificaciones generales para proyecto, construcción y operación de estaciones de servicio, bajo el cual rigen este tipo de instalaciones, mismas que contemplan principalmente las siguientes áreas:

- Área administrativa.
- Área de almacenamiento de combustible
- Área de Cuarto de control eléctrico y de máquinas
- Área de módulos de despacho de combustible
- Área de bodega de servicio
- Área de acceso y circulación
- Área de servicio y apoyo (sanitarios, servicio de agua, aire y otros)
- Áreas verdes, jardineras y estacionamiento.
- Área de residuos peligrosos.

La Estación de Servicio en su fase operativa, operará en base a las especificaciones de los puntos 7 y 8 (Operación y Mantenimiento) de la Norma Oficial Mexicana NOM-005-ASEA-2016.

A continuación, se desglosa la superficie de las áreas que conformarán la Estación de Servicio:

Área administrativa.

Dentro del edificio administrativo, estarán ubicadas las áreas de contabilidad, secretarial, gerencia, facturación; tiene una superficie total aproximada de 63.03 m².

Área de almacenamiento de combustibles.

Se encontrarán ubicados dos tanques cilíndricos de doble pared, uno de los tanques será bipartido. Dichos tanques almacenan combustibles magna, premium y diesel. La superficie total de la zona de almacenamiento es de 112.90 m².

Área de despacho de combustible.

En esta área se llevará acabo el despacho de combustible a los clientes. Estará conformada por 3 isla con 1 dispensario cada una, los dispensarios serán de 6 mangueras; teniendo un total de 18 mangueras, de las cuales 12 son para gasolina y 6 para diésel. La superficie es de 336 m².

Área de bodega de servicio.

En esta área servirá para el almacenamiento de los aditivos y lubricantes para venta al público. Esta área abarca una superficie de 1.40m².

Área de acceso y circulación.

Debido a la localización de la Estación de Servicio, se contará con espacios suficientes de circulación interna, peatonal y vehicular, señaladas adecuadamente, así como las áreas de acceso y salida de la instalación al contar con un acceso de salida y otro de entrada, los cuales estarán ubicados a los extremos de la estación. La superficie total estimada para el acceso es de 883.67m²

Área de servicios y apoyo (sanitarios, agua y aire, lavado y lubricación, tienda de conveniencia y otros).

La Estación de Servicio contará con Sanitarios para clientes (hombres y mujeres), sanitarios para empleados, servicio de agua/aire y una tienda de conveniencia. La superficie estimada es de 138.09 m².

Áreas verdes, jardineras y estacionamiento.

Como parte del entorno paisajístico, en la Estación de Servicio se instalarán espacios verdes con jardineras, donde serán sembradas plantas nativas de la región. Además de un estacionamiento para clientes. La superficie estimada es de 117.59 m².

Área de control eléctrico y de máquinas.

En el área de control eléctrico se encontrarán los tableros de control y los sistemas de fuerza y alumbrado. En el área de máquinas estará un compresor de aire. La superficie total estimada es de 16.91m².

Área de residuos peligrosos.

Se contará con un almacén temporal de residuos peligrosos, donde se tendrán instalados contenedores de metal para los residuos generados durante la

operación y mantenimiento de la estación de servicio. La superficie total es de 3.91 m².

3.1.5.3 Listado de material para la construcción del proyecto

Para la ejecución del proyecto se consideró un listado de materiales a utilizarse en las diferentes etapas y áreas de construcción. A continuación, se presenta el listado del material requerido

Concepto	Cantidad	Unidad
Cemento	150	Tonelada
Arena	130	m ³
Grava	130	m ³
Cal	30	Sacos
Material mejorado (caliche)	800	m ³
Acero estructural	3.2	Tonelada
Acero de Refuerzo	2.0	Tonelada
Varilla de 3/8	4.0	Tonelada
Varilla de ½	3.0	Tonelada
Rollo de malla para piso	29	Rollo
Tubería especial	46	Pieza
Tubería de PVC	38	Pieza
Tubería de cobre	34	Metros lineales
Tabiques	13	Millar
Laminas y herrajes	120	Pieza
Madera, alambre, clavos y otros	varios	-

Instalación eléctrica.

La Estación de Servicio contará con energía eléctrica en su fase operativa, la cual será suministrada por la Comisión Federal de Electricidad, la acometida se efectuará a través de una subestación de piso, mediante un transformados de 25 Kva, el requerimiento será del tipo trifásico y controlada por medio de un centro de carga tipo FAL de 220/127 volts de 3F-4H-60Hz. Para la instalación eléctrica a prueba de explosión se considera el siguiente material:

Concepto	Cantidad	Unidad
Interruptor general termomagnético	1	Unidad
Centro de carga sectorial 12 polos (4H3F220v)	1	Unidad
Centro de carga sectorial 30 polos (4H3F220v)	12	Unidad
Contactador paro de emergencia	10	Unidad
Lámpara externa de 600 w	22	Unidad
Lampara interna para plafón 700 w	26	Unidad
Lámpara fluorescente diversa	42	Unidad
Arrancador (termomagnético de motor)	6	Unidad
Interruptor termomagnético de 15/20/30 amp	24	Unidad
Contactos polarizados múltiples	24	Unidad
Tubería Conduit de diverso diámetro	850	Metro
Cable TWA diversos calibres	1600	Metro

3.1.6 Características del proyecto.

La actividad principal que desarrollará la Estación de Servicio será el comercio al por menor de gasolinas y diésel, para lo cual se contará con tanques de almacenamiento y dispensarios, los cuales se describen a continuación:

Tanques de almacenamiento de combustible

Se contará con dos tanques ecológicos, para el almacenamiento de combustibles Magna, Premium y Diesel; los tanques son de tipo subterráneo, cilíndricos horizontales de doble pared, uno de los tanques será bipartido. De acuerdo al proveedor, el contenedor primario está construido de Acero al carbón calidad A-36 y su diseño, fabricación y prueba está de acuerdo con lo indicado en el Código UL-58. Así mismo, el contenedor secundario se fabricó de Polietileno de alta densidad 3.1 mm 0.125" espesor Uniforme, de acuerdo a lo indicado en el Código UL-1746. Además, los tanques cuentan con dispositivos de detección electrónica de fugas en el espacio anular, que sirven para detectar fugas de combustible cuando la estación esté en su fase operativa.

Cuentan con una entrada hombre para inspección y limpieza interior, y boquillas adicionales para la instalación de accesorios, distribuidas en el lomo superior del tanque.

Tipo de recipiente	Dimensiones (medidas exteriores)		Volumen de almacenamiento	Código de construcción	Sustancia	Dispositivo de seguridad
	Diámetro	Longitud				
Tanque tipo subterráneo de doble pared	3.60 m	6.10 m	60,000 L	UL-58 Tanque primario y UL-1746 Tanque secundario	Magna	<ul style="list-style-type: none"> • Sistema de detección electrónico de derrames en la descarga de la bomba en el tanque de almacenamiento. • Venteos con válvulas de presión/vacío en el tanque de almacenamiento. • Dispositivo de sobre llenado en el tanque de almacenamiento. • Válvula corte rápido (Shut-Off) por cada línea de producto. • Contenedores en descarga de bomba sumergible. • Control electrónico de inventarios. • Extintores
	3.60 m	10.34 m	100,000 L (dividido en 40,000 y 60,000)		Premium (40,000) y diésel (60,000)	

Módulo de despacho de combustible (dispensarios de gasolina).

Se contará con la instalación de con 3 dispensarios marca Wayne Dresser, para 3 productos, modelo H (W/LU) 33-33 RV .En dichos dispensarios se tendrá un total de 18 mangueras, de las cuales 12 serán para gasolina y 6 para diesel. Los dispensarios estarán ubicados dentro de una isla con módulo sencillo, para el despacho simultáneo a dos vehículos automotores para el surtido de gasolinas y de combustible diesel en áreas independientes, sus dimensiones están indicadas en el plano.

Dentro de la zona de despacho se tienen instalados elementos protectores, para la protección del equipo existente, y a manera de señalar un obstáculo en los módulos de abastecimiento.

La zona de despacho también estará protegida mediante techumbres de Acero, mismas que estarán soportadas por columnas de concreto cubiertas de alucobond en la zona de despacho. Alrededor de la cubierta se tendrán tuberías para canalizar las aguas pluviales captadas hacia las rejillas correspondientes, evitando así su caída libre. Aunado a ello, se instalará un faldón perimetral fabricado de lona.

En relación al pavimento de la zona de despacho, se consideraron adecuadamente las cargas y esfuerzos a los cuales van a trabajar para cubrir con los requisitos mínimos de durabilidad y continuidad en el servicio. Dicho pavimento será de concreto armado y contará con una pendiente mínima de 1% hacia los registros del drenaje aceitoso.

3.1.4. Programa de abandono de sitio.

No se incluye, ya que no se contempla el abandono de las instalaciones. Se considera que la vida útil del proyecto es de 30 años, esto marcado por la vida útil considerada para los tanques, pero la duración dependerá de la renovación de los equipos y el permiso de funcionamiento. El equipo y las instalaciones recibirán mantenimiento preventivo programado, o en su caso, correctivo, cambiando piezas o partes que se encuentren en mal estado

3.2. Identificación de las sustancias o productos que van a emplearse y que podrían afectar el ambiente, así como sus características físicas y químicas.

Las sustancias empleadas en la Estación de Servicio, que podrían provocar un impacto al ambiente, se mencionan a continuación:

Sustancia	Volumen consumido/ almacenado	Tipo de almacenamiento	Estado físico	Proceso en el que se emplea	CRETIB*	No. CAS
Gasolina Premium y Magna	100,000	Tanque	Líquido	Venta	T, I	8006-61-9
Diesel	60,000	Tanque	Líquido	Venta	T, I	68476-34-6

*CRETIB: Corrosivo, Reactivo, Explosivo, Tóxico, Inflamable, Biológico-Infecioso

Los combustibles anteriormente mencionados serán transportados desde la Terminal de Abastecimiento y Reparto (TAR), la cual está asignada a la estación de servicio, Multiservicios Yaxchilan S.A. de C.V., a través de autotanques autorizados para llevar a cabo el transporte de los mismos.

Las gasolinas Magna, Premium y el Diesel, serán comercializados por Grupo Gasolinero Santa Gema, S.A. de C.V., a través de dispensarios ubicados en la zona de despacho; estos combustibles serán distribuidos a vehículos particulares y de carga para su uso final.

En lo respecta a aceites y aditivos, que también se comercializarán en la Estación de Servicio, no se contemplan en la lista, ya que no se emplearán directamente pues estos serán distribuidos a los clientes, quedando únicamente envases impregnados con estas sustancias, los cuales serán almacenados como residuos peligrosos, de acuerdo a la NOM-052-SEMARNAT-2005 y recogidos por una empresa certificada por la SEMARNAT

3.3. Identificación y estimación de las emisiones, descargas y residuos cuya generación se prevea, así como las medidas de control que se pretendan llevar a cabo.

Las etapas del proyecto incluyen la preparación del sitio, construcción de obra civil y operación de la estación de servicio.

Como se mencionó anteriormente, el proyecto está en la parte inicial, en el diagrama se describen los procesos, así como las emisiones, descargas y residuos generados en cada etapa

3.3.1. Preparación de sitio

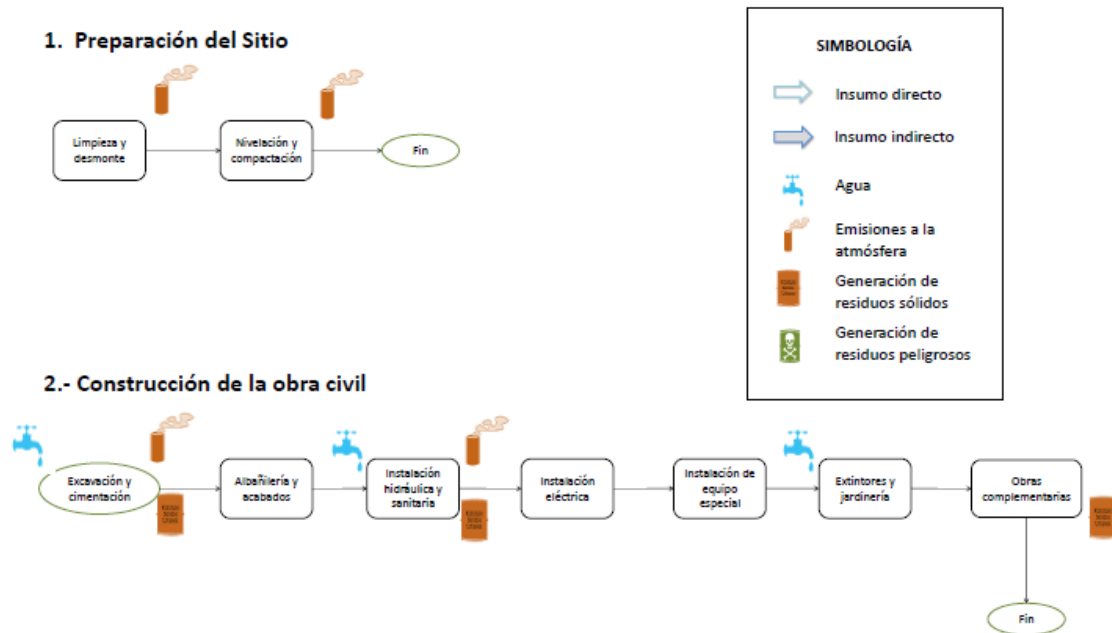

La preparación del sitio incluirá la limpieza y desmonte del terreno, la construcción de una bodega temporal, instalación de baños portátiles, trazo y nivelación y la colocación de cimientos. La construcción de obra civil incluirá las oficinas administrativas, instalación de tanques de almacenamiento, instalaciones sanitarias, eléctricas; se tiene contemplado realizar obras complementarias y el equipamiento de la estación de servicio. Los residuos y emisiones que se pueden generar durante todas las etapas se describen a continuación.

Residuos sólidos urbanos.

Durante la preparación del sitio se generarán residuos producto de las actividades de desmonte y cortes, dichos residuos se componen principalmente de material vegetal, el cual puede ser utilizado como materia orgánica para el suelo. También se generarán residuos de construcción, como bolsas de cemento y cal, residuos provenientes del personal que ha trabajado en la construcción, entre otros. Dichos residuos serán recolectados para trasladarlos al sitio de disposición final de residuos sólidos del municipio de Villa Corzo.

Aguas residuales.

El agua residual que se generará durante la preparación del sitio provendrá de los baños portátiles, la cual será recolectada por el proveedor de los mismos

Emisiones a la atmósfera.

Las emisiones más frecuentes que serán generadas durante la preparación del sitio y construcción son las partículas suspendidas; éstas forman una mezcla compleja de materiales sólidos y líquidos suspendidos en el aire, que pueden variar significativamente en tamaño, forma y composición, dependiendo fundamentalmente de su origen. Las partículas suspendidas provocan deterioro a la calidad del aire y algunas también provocan efectos tóxicos a la salud por sus características fisicoquímicas. Estas emisiones se consideran importantes cuando se trabaja en zonas más próximas a los núcleos de población. Para la ejecución del proyecto, se consideró que durante la circulación de vehículos de carga y maquinaria se podían generar estas emisiones. Por tal motivo, se utilizará agua frecuentemente para humedecer los materiales que emiten partículas (arena, grava) durante su transporte, así como el terreno del proyecto.

3.3.2 Operación

La actividad principal de la Estación de Servicio será la venta de combustibles, por lo que no existen procesos de producción o transformación de materias primas, únicamente se recibirá el combustible, mismo que será almacenado temporalmente para distribuirlo al consumidor. A continuación, se describen los procesos de descarga y despacho de combustible, así como las emisiones y residuos que podrán generarse.

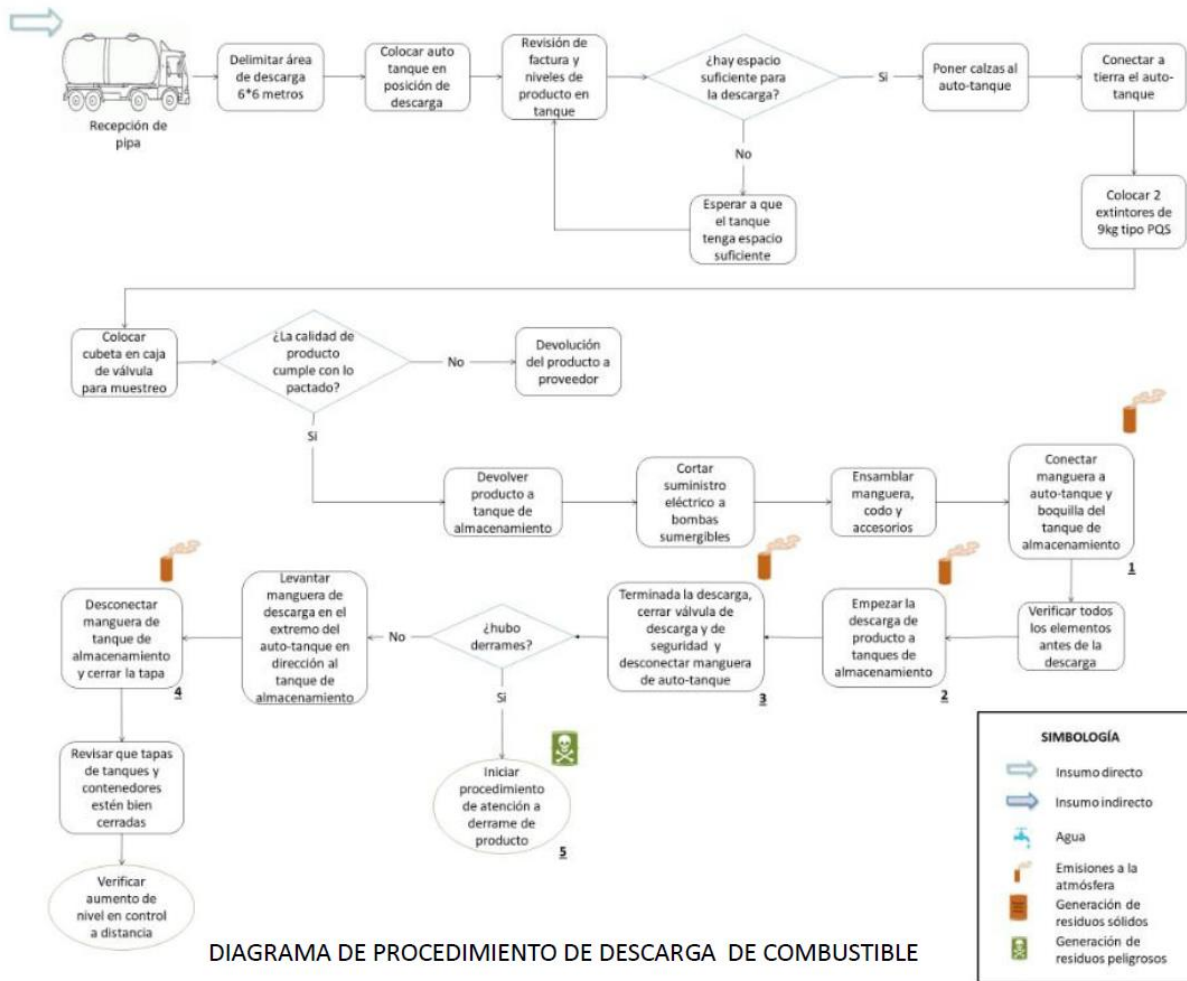

Medidas de Seguridad.

- Delimitar el área donde de descarga (6 x 6m), luego ubicar el autotanque en posición de descarga y colocarle las calzas.
- Verificar que se cuente con el cable de puesta a tierra, una cubeta metálica de 20L, así como accesorios y manguera de descarga herméticos.
- Conectar a tierra el autotanque y colocar dos extintores de PQS de 9kg cerca del área de descarga.
- Cortar el suministro eléctrico a las bombas sumergibles.

Revisión de calidad del producto.

- Revisar la factura y los niveles de producto para determinar si el tanque tiene capacidad suficiente para recibir la descarga de combustible.
- Verificar la calidad del producto mediante un muestreo en la caja de válvula.

Descarga de combustible.

- Ensamblar el codo, la manguera y los accesorios, procurando que el ensamblado sea hermético.
- Conectar la manguera al autotanque y a la boquilla del tanque de almacenamiento.
- Iniciar la descarga de combustible, verificando que éste pase a través del codo.
- Una vez terminada la descarga, desconectar la manguera del autotanque; levantando la parte que se ensambla al mismo, con dirección al tanque de almacenamiento.
- Desconectar la manguera del tanque de almacenamiento y cerrar la tapa; también se debe verificar que todas las tapas queden cerradas correctamente.
- En caso de derrame, limpiar inmediatamente de acuerdo a los procedimientos de atención a derrame de producto.
- Verificar el nivel final del producto en el tanque mediante el sistema de control a distancia.

3.3.2.1 Procedimiento para despacho de combustible.

DIAGRAMA DE PROCEDIMIENTO DE DESPACHO DE COMBUSTIBLE



Diagrama 2. Procedimiento para despacho de combustible

Medidas de seguridad.

- A la llegada del cliente, dirigirlo hacia la posición de carga y solicitarle que apague su vehículo.
- En caso de que sea un vehículo de transporte público, verificar que todos los pasajeros se hayan bajado.
- Verificar que el cliente no use el teléfono ni encienda cigarrillos u otros objetos que produzcan chispa o flama.

Procedimiento de despacho.

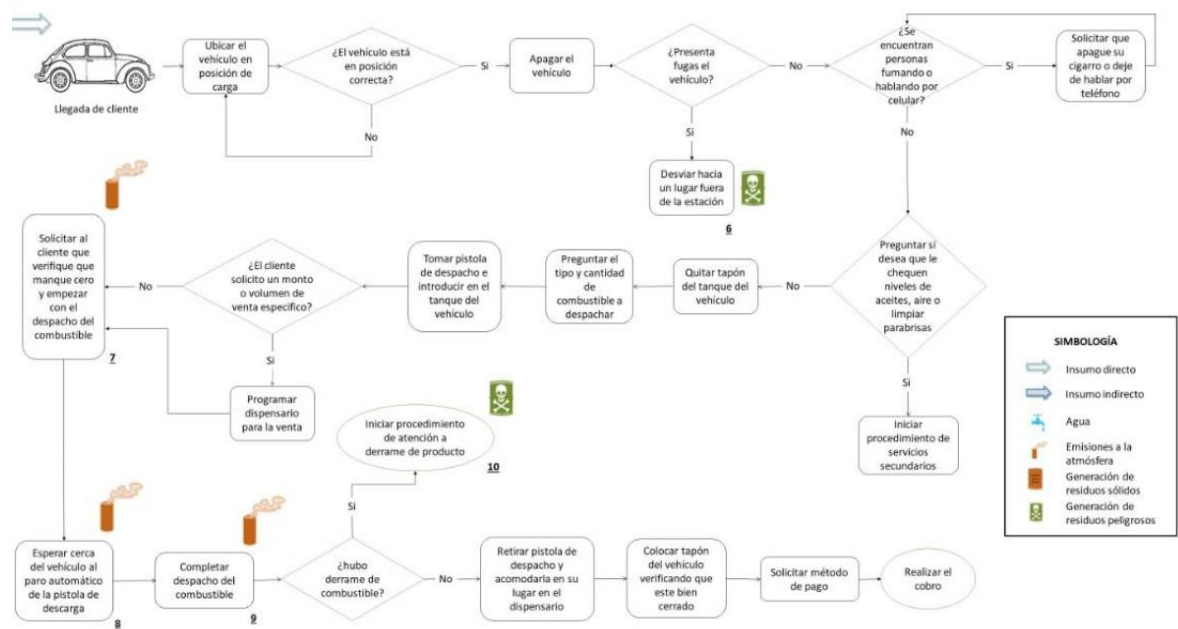
- Tomar la pistola de despacho e introducirla en el tanque del vehículo. Preguntar al cliente la cantidad o volumen requerido.
- Verificar que marque cero e iniciar con el despacho de combustible.
- Esperar el paro automático de la pistola de descarga.
- Retirar la pistola de despacho y colocarla en su lugar.
- Colocar el tapón del vehículo y verificar que quede bien cerrado.
- Preguntar método de pago y realizar el cobro.
- En caso de derrame, iniciar con el procedimiento de atención al derrame del producto.

Planta de emergencia

La estación de servicio contará con una planta de emergencia para hacer frente a la posibilidad de pérdidas periódicas o habituales de potencia de la red eléctrica que pueden ocasionar, entre otras cosas, pérdidas económicas, de potencia, de luz, apagado de equipos de mantenimiento de las constantes vitales, pérdida de producción, de datos archivados y de productos.

La planta de emergencia operará utilizando diesel como combustible. Debido a la transformación de la energía química contenida en el diesel en fuerza mecánica, se generan gases de combustión. El combustible es inyectado bajo presión al cilindro del motor, donde se mezcla con aire y produce la combustión. Los gases del escape que descarga el motor contienen componentes que son nocivos para la salud humana y el medio ambiente como monóxido de carbono, hidrocarburos y aldehídos.

Los óxidos de nitrógeno (NO_x) se generan al reaccionar el oxígeno y el nitrógeno del aire, por la presión y temperatura alcanzadas en el interior de cilindro del motor, y contienen óxido de nitrógeno (NO) y dióxido de nitrógeno (NO_2).

3.3.3. Emisiones y residuos generados durante la operación.

Aguas residuales

La Estación de Servicio generará aguas residuales negras y aceitosas. Contará con sistemas para la contención y control de derrames en la zona de despacho de

combustibles, así como en la zona de tanques de almacenamiento, con el fin de captar y lavar con agua el derrame de combustibles provocado por una posible contingencia durante la operación de descarga del autotanque al tanque de almacenamiento o durante el despacho de combustible al consumidor.

El volumen de agua recolectada en las zonas mencionadas, pasará por la trampa de combustibles construida de concreto reforzado, la cual tiene como objetivo retener por sedimentación los sólidos en suspensión (lodos) y por flotación, el material aceitoso o combustible (natas), con el fin de que el agua que llegue al drenaje general se encuentre libre de estos contaminantes.

Las tuberías de aguas pluviales y negras se conectarán con la fosa séptica que se instalará en la estación.

Residuos.

En la Estación de Servicio se generarán principalmente residuos sólidos urbanos y residuos peligrosos; dentro de los residuos sólidos urbanos se encuentran el papel, cartón y residuos orgánicos, que serán generados en las oficinas administrativas y áreas de servicio a clientes y empleados. Estos residuos serán transportados al basurero municipal para su disposición final.

Por otro lado, dentro de los residuos peligrosos de manejo especial se encuentran los siguientes:

Residuo	Fuente de generación	Característica CRETIB*
Residuos de desmonte	Limpieza y desmonte	RME
Material de excavación	Excavación y cimentación	RME
Residuos de la construcción	Construcción de la obra civil	RME
Lodos de combustible	Registros aceitosos y trampa de combustible	TI
Natas de combustible	Registros aceitosos y trampa de combustible	TI
Envases y tambos vacíos usados en el manejo de materiales y residuos peligrosos (combustibles gasolinas y diésel)	Área de despacho, como parte del servicio al cliente y actividades de mantenimiento.	TI

automotriz, aceites, aditivos, solventes)		
Estopa, franelas y arena impregnados con combustible	Actividades de limpieza y mantenimiento en las instalaciones de la Estación de Servicio	TI
Lámparas fluorescentes de mercurio	Del mantenimiento a las luminarias de la estación de servicio.	TI
Aguas contaminadas con combustible (gasolinas y diésel automotriz)	Del mantenimiento realizado en la estación de servicio.	TI
Filtros usados de dispensarios	Del mantenimiento realizado en la estación de servicio.	TI

***CRETIB:** Corrosivo, Reactivo, Explosivo, Tóxico, Inflamable, Biológico-Infecioso

Estos residuos peligrosos estarán colocados en un almacén temporal, en contenedores de metal de 200 Kg de capacidad, de acuerdo a los lineamientos establecidos en la Ley General para la Prevención y Gestión Integral de los Residuos y su Reglamento, y en la NOM-052-SEMARNAT-2005.

La Estación de Servicio se dará de alta como micro-generador de residuos peligrosos, éstos serán transportados para su disposición final, a través de una empresa que cuenta con número de autorización de la SEMARNAT.

Contaminación atmosférica.

El principal riesgo por contaminación atmosférica por parte de la estación de servicio, se deriva de la gasolina, ésta se define como una mezcla de hidrocarburos líquidos, inflamables y volátiles, generada a través de la destilación del petróleo crudo. Su característica de volatilidad la hace un contaminante debido a la generación de compuestos orgánicos volátiles que dañan principalmente la capa de ozono.

En un estudio realizado por el Instituto Mexicano del Petróleo y la empresa TÜV Rheiland (PetroQuiMex, 2016), a estaciones de servicio del centro de México, se obtuvo una emisión de vapores de 1 gramo por litro de gasolina suministrada; tomando en cuenta que el volumen de gasolina que se suministra anualmente en una estación de servicio es alto, se considera que éstas pueden generar una gran contaminación a la atmósfera.

Debido a ello, el diseño de las estaciones de servicio contempla la instalación de Sistemas de Recuperación de Vapores Fase I y Fase II. La fase I es la

recuperación de vapores producidos en las operaciones de descarga del camión cisterna. Consiste en conducir el aire saturado de vapor contenido en los tanques y desplazado por la introducción de combustible en ellos durante el llenado al camión cisterna, para su traslado a las plantas de depósitos de las petroleras y su posterior tratamiento.

La fase II es la recuperación de vapores producidos en las operaciones de repostaje de vehículos. Consiste en conducir los vapores contenidos en el depósito del vehículo, durante su llenado, al tanque enterrado.

En la estación de servicio se contará con la instalación y funcionamiento del sistema de recuperación de vapores fase I y posteriormente se pondrá en marcha la fase II.

Por otro lado, también se contempla la generación de gases de combustión, los cuales serán generados por la planta de emergencia ubicada en la estación de servicio y son nocivos cuando se generan en concentraciones altas y/o durante un período de tiempo prolongado. En este sentido, no se considera un riesgo alto de contaminación, ya que su uso será poco frecuente y por períodos cortos de tiempo.

3.4. Descripción del ambiente e identificación de otras fuentes de emisión de contaminantes existentes en el área de influencia.

La Estación de Servicio “Grupo Gasolinero Santa Gema, S.A. de C.V.”, se encuentra en el municipio de Villa Corzo, Chiapas. El cual se ubica en los límites de la Sierra Madre y de la Depresión Central, predominando el relieve montañoso, Limita al norte con Chiapa de Corzo, al este con Venustiano Carranza y La Concordia, al sur con Pijijiapan y La Concordia, al oeste con Tonalá y Villaflores. Su extensión territorial es de 2,721.68 km², lo que representa el 48% de la región Frailesca y el 5.32 % de la superficie estatal, su altitud es de 580 msnm.

3.4.1. Representación gráfica del área de influencia.

La siguiente figura muestra el área de mayor riesgo y la zona de amortiguamiento, calculadas de acuerdo al Índice Dow de Fuego y Explosión.



Figura 2. Área de influencia

3.4.2. Justificación del área de influencia (AI).

Debido a que la actividad principal de la estación de servicio en su fase operativa consiste en la comercialización de combustibles y líquidos inflamables, el riesgo más importante para el ambiente es un incendio o explosión; por ello, se determinó el área de influencia de acuerdo al método del Índice Dow de Fuego y Explosión. Dicho método se explica a continuación.

Determinación del índice Dow de Fuego y Explosión.

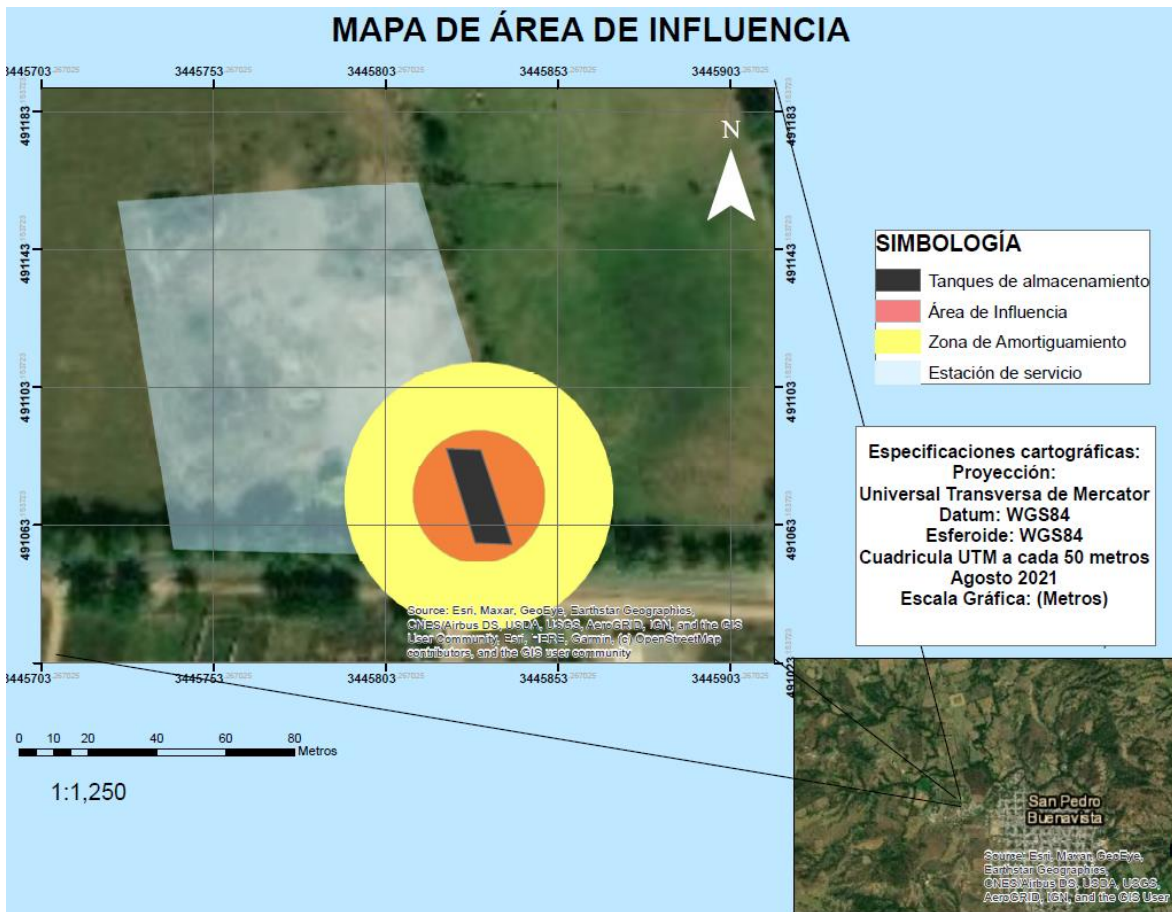
El método del índice Dow de Fuego y Explosión fue desarrollado por la Chemical Dow Company, su aplicación se asocia a sistemas de proceso discretos, lo cual permite evaluar los riesgos de fuego y explosión en áreas bien definidas de procesos, como son las de almacenamiento de materiales inflamables o explosivos, así como reevaluar su resultado después de implementar medidas preventivas o correctivas de riesgo. La metodología se basa en las características de manejo del material, sus propiedades físicas y químicas, del proceso o actividades que se desarrollan con él (síntesis, combustión, conducción, etc.) y toma en cuenta para la evaluación las medidas de seguridad y los sistemas de control con que cuenta, en base a ello se define su índice de riesgo.

Procedimiento de cálculo.

El procedimiento de cálculo del Índice Dow de Fuego y Explosión se inicia con la identificación en el plano general de la instalación (Lay-out), aquellas unidades o secciones del sistema que se consideren como las de mayor impacto o que contribuyan más al riesgo de fuego y explosión, en el caso particular de estudio; el área de almacenamiento, y se considera para fines de evaluación el volumen del material almacenado con mayor poder calorífico (gasolina $H_c=18,720$ BTU/lb), prosiguiéndose a la determinación de los conceptos aplicables y la determinación de sus factores o penalización aplicable.

Factor de Material (FM).

El factor de material es una medida de la intensidad potencial de energía a liberar por un compuesto químico, mezcla o sustancia; y es el punto de partida para el cálculo del índice Dow de Fuego y Explosión. Su determinación se efectúa considerando los riesgos de inflamabilidad y reactividad del material, y es un número entre 1 y 40; para el caso de interés se establece un factor de material de 16 (Material Clase I, código NFPA 130, $P_f < 100^\circ F$).

Riesgos Generales del Proceso (F1).

Los puntos o subfactores contenidos en esta sección incrementan la magnitud de un probable accidente, por lo que deben ser revisados en relación a la unidad de proceso analizada y evaluar con los factores adecuados.

Manejo y transferencia de materiales. Se consideran actividades relativas a mezclado, carga y descarga, almacenamiento y empaclado.

1.- En la carga y descarga de líquidos inflamables clase I, y considerando las actividades de conexión y desconexión de líneas de transferencia desde pipas, carro-tanques o tanques, se aplica un factor de 5.0.

Drenaje. Un drenaje inadecuado incrementa las pérdidas por fuego cuando se produce un derrame de material inflamable.

2.- Si el material derramado queda rodeando la unidad de proceso evaluada, se aplica un factor de 0.50.

Riesgos Especiales del Proceso (F2).

Los factores evaluados como especiales del proceso (temperatura, presión, inflamabilidad, cantidad o masa involucrada, etc.), incrementan la magnitud del riesgo de la unidad evaluada, por lo que el uso de los factores deberá ser la adecuada.

Operación cerca del rango de inflamabilidad.

1.- Tanques de almacenamiento de líquidos inflamables Clase I donde puede entrar aire durante el bombeo, el factor aplicable es de 5.0.

Cantidad de material inflamable. Se aplica el concepto de conversión a carga térmica de la masa del material involucrado, el factor depende del tipo de material, se utiliza para ello un gráfico de referencia.

2.- Para caso particular de estudio se tiene que la masa total de las gasolinas almacenadas, asciende a 387,374.4 lb (240,000 litros), equivalente a una carga térmica de 7.25164×10^9 BTU. Representando en el gráfico correspondiente para un material de Clase I un factor de 0.79.

Corrosión y erosión de estructuras.

3.- Para velocidades de corrosión menor 0.5 mm/año, se considera un factor de 0.1.

Fugas en juntas y empaques.

4.- Para bombas y prensa estopas sellados de manera que solo se pueden dar fugas menores (especificaciones de construcción), se considera un factor de 0.1 a 1.5, el factor usado es de 0.3.

Determinación del Factor de Riesgo de la Unidad (F3).

El factor de riesgo de la unidad es el producto del factor de riesgos generales del proceso (F1), siendo cada uno la suma de los factores considerados más el factor inicial o base de 1.0. El factor de riesgo de la unidad (F3), es la medida de la magnitud del daño probable relativo a la exposición o resultante de la combinación de los factores utilizados en el análisis y es un valor de 1 a 8.

$$F3 = F1 \times F2 = (2) (1.94) = 2.91$$

Determinación del Índice Dow de Fuego y Explosión (IFE).

El IFE es un rango o valor probable de daño de un fuego o explosión al área determinada por el radio de afectación y se calcula multiplicando el factor del material por el factor de riesgo de la unidad.

$$IFE = FM \times F3 = (16) (2.91) = 46.56$$

Determinación del Radio de Explosión (Re).

Aunque un fuego o una explosión no afecta un área perfectamente circular, por lo que no producen el mismo daño en todas direcciones, por cuestiones de cálculo el

área de exposición se considera circular, área necesaria para contener un derrame líquido inflamable de 8cm de profundidad, y los radios de sobrepresión de varias mezclas teóricas de vapor – aire. Estos dos tipos de exposición (Fuego y Explosión), se relacionan con el IFE a través de un gráfico del método, mismo que determina el Radio de Exposición (Re). Resultando para el caso particular de estudio un radio de exposición de 39.11 metros, que representa un Área de Exposición (Ae) de 4803.017 m²

Factores de corrección por medida de seguridad.

En el diseño y operación de unidades de proceso se incluyen sistemas básicos de control y seguridad que contribuyen a minimizar la exposición de un área donde pueda ocurrir un riesgo. Estos sistemas o medidas ayudan a reducir el rango probable de ocurrencia y magnitud del riesgo, estos factores se clasifican en tres grupos denominados C (control, el producto de todos los factores en cada clase (C1, C2, y C3), se denomina factor de bonificación por esta clase. El producto del factor de bonificación para las tres clases (C1xC2xC3), se convierte en factor de bonificación efectivo mediante un gráfico del método.

C1. Control del proceso.

1.- Control de explosiones. Si hay sistemas de supresión de explosiones en el equipo, el factor es de 0.75. La instalación contará con recuperadores de vapor en bombas despachadoras y tanques de almacenamiento, líneas de venteo atmosférico con arrestadores de flama en tanques.

3.- Paro de emergencia. Si el sistema inicia el paso, el factor aplicable es 0.94. La instalación cuenta con botones de paro de emergencia, ubicadas en la zona de despacho, área de tanques y edificio administrativo.

3.- Control por computadora. Si el dispositivo opera por falla segura lógica el factor es 0.98.

4.- Instrucciones de operación.- Considerando que los procedimientos e instrucciones de operación son sencillos, se asume el factor máximo aplicable de 0.86.

C2. Aislamiento del Material.

1.- Válvulas de control remoto. Si aíslan secciones de transferencia, tanques de almacenamiento o de proceso, el factor es 0.94.

2.- Drenaje. El drenaje tiene una pendiente mínima del 2% y la trinchera es capaz de contener el incidente, por lo que se aplica el factor 0.85. Se considera que en

caso de fuga en tanques, la fosa de contención será suficiente y excedida para controlar el derrame.

3.- Interlock. Si la unidad cuenta con un sistema que prevenga flujo incorrecto de material, el factor es 0.96. La instalación cuenta con válvulas de exceso de flujo, de no retorno y Shut – Off.

C3. Protección Contra Incendios.

1.- Detección de fugas. Si el sistema cuenta con detectores que alarmen e indiquen la zona de fuga, aplique el factor de 0.97. La instalación cuenta con sensores en área anular de los tanques.

2.- Tanques recubiertos. Si el tanque de almacenamiento tiene doble pared, donde el segundo cuerpo pueda contener la carga total, aplique el factor 0.85.

3.- Extintores portátiles. Si la unidad cuenta con suficientes extintores aplicar el factor de 0.97.

4.- Protección del sistema eléctrico. Si la unidad es a prueba de explosión y tierra física, aplique el factor de 0.94.

Factor Global de Corrección (CT).

El producto de los tres factores de corrección proporciona el factor global de corrección o bonificación (0.328), el cual se convierte a través del gráfico correspondiente en el valor efectivo de corrección o bonificación (0.49), que multiplicado por el radio de exposición previamente calculado ($R_e = 39.11\text{m}$), definirá el Radio de Exposición Corregido ($R_c = 19.16\text{ m}$), con el cual se determinará el Área de Exposición Corregida (Ac).

$$A_c = \Pi (R_c)^2 = 1153.20\text{ m}^2$$

Los resultados obtenidos mediante la aplicación del Índice de Fuego y Explosión en la instalación ($IFE = 46.56$), establece que la actividad desarrollada por la Estación de Servicio “Grupo Gasolinero Santa Gema, S.A. de C.V.”, en el Municipio de Villa Corzo se clasifica como de Riesgo Moderado para Incendio y Explosión, por la actividad de carga, descarga y almacenamiento de combustibles.

Descripción de riesgos que tengan afectación potencial al entorno de la planta.

El resultado del cálculo del índice de riesgo, mediante el método del índice Dow de Fuego y Explosión aplicado en la instalación demarca que el área de afectación potencial por fuego y explosión, tomando como referencia el centro geométrico de las boquillas de los tanques enterrados, queda en su mayor parte inscrita en el interior de la instalación. Este resultado deberá ser tomado en cuenta para definir

y clasificar las áreas riesgosas de la instalación y establecer las medidas preventivas al caso de posible afectación al entorno, así como en los planes de emergencia que tiene la estación de servicio.

Resultado del Índice de Fuego y Explosión (corregido)	
Radio de Índice Dow	19.16 m
Área de exposición IFE	1153.204 m ²

Las distancias de interés y áreas que el índice proporciona, queda mayormente circunscrita dentro del perímetro de la instalación y terreno baldío y es considerada por el personal operativo y en el plan de atención a emergencias de la instalación para la aplicación de medidas preventivas y correctivas durante la operación y mantenimiento de la estación de servicio.

El Radio de Exposición Corregido ($R_c=19.16$ m) queda mayormente inscrito en el predio de la instalación, y se define el área que demarca como la Zona de Riesgo Alto, cuyo valor es de 1153.204 m². La zona o área de amortiguamiento se puede definir como los valores obtenidos para el radio y área de exposición $R_e=46.56$ m y $A_e=4803.017$ m² (antes de la corrección por medidas de los dispositivos).

Descripción de las medidas de seguridad para reducir riesgos.

Dentro del esquema de operación de la instalación se tienen los detalles de funcionamiento de la estación de servicio y abarcan las actividades principales que se llevan a cabo en ella, especificando las actividades, precauciones y mantenimiento; este sistema de administración de actividades, junto con los programas de capacitación, de atención a emergencias, la señalización y el sistema contra incendio utilizado, son las medidas de seguridad implementadas para el aseguramiento del sistema.

Siendo las medidas de seguridad de las instalaciones las de mayor representatividad para el control de eventos extraordinarios, se describe el inventario proyectado:

8 paros de emergencia ubicados en el área de despacho, facturación, zona de tanques y cuarto eléctrico.

9 extintores (Para fuegos tipo A, B y C). A ubicarse en zona de facturación, área de almacenamiento y abastecimiento, cuarto eléctrico y de máquinas, edificio administrativo.

Señalamientos de rutas de evacuación, zona de riesgo, punto de reunión, paros de emergencia, extintores.

Especificaciones sobre protección: Tipos de protección y prácticas de higiene.

La empresa da cumplimiento a los requerimientos técnicos y legales en materia de seguridad y protección laboral, ante las autoridades correspondientes, y como parte de sus lineamientos operativos y de seguridad, se especifica el cumplimiento de las medidas básicas en materia de seguridad personal y operativa; uso de ropa de algodón, guantes, señalizaciones de no fumar, etc. Dentro de las prácticas de higiene se tiene la conformación de la comisión mixta de seguridad e higiene, y sus recorridos de seguridad.

Área de influencia (AI)

Como se puede observar en la figura, el área de influencia donde se presenta mayor riesgo se encuentra dentro de la superficie de la estación de servicio, mientras que la zona de amortiguamiento abarca parte de los terrenos y calles colindantes. Esto significa que, dentro del área de influencia de la estación de servicio, no se localizan componentes ambientales como flora y fauna. Sin embargo, la Estación de Servicio colinda con caminos y carreteras donde diariamente circulan vehículos; por lo que debe realizarse un análisis sobre las afectaciones que puedan ocurrir.

3.4.3. Atributos ambientales.

Flora

Aunque en el sitio del proyecto no se afectará vegetación de suelos forestales o preferentemente, se realizará una descripción general de la vegetación que existe en el municipio. Teniendo bosque de pino encino, localizado en las partes altas arriba de los 800 msnm y las especies se asocian con *Pinus michoacana*, *pinus tenuifolia*, *pinus tecote*, y *quercus spp.* En cuanto a la selva mediana subcaducifolia y superennifolia la cual se encuentra en zonas de transición o partes de cañadas formando número de diferentes especies que en la época de estiaje el 30% o 50% pierden sus hojas, las especies más importantes son: duraznillo, estrellita, frijolillo, guayabo, jobo, hediondillo. En cuanto a la selva baja caducifolia tiene una altura de 5 a 10 m y casi todos sus árboles pierden las hojas durante una época del año. En lo referente a la vegetación cercana a ríos y arroyos, existe *salixpopuus*, *Platanus taxodium* y *ficus*.

En la zona del proyecto no se encontró flora categorizada como de riesgo de acuerdo a la NOM-059-SEMARNAT-2010. Así mismo se cuenta con el dictamen técnico del uso del suelo, donde menciona que el predio está cubierto de pastizales, hierbas anuales y algunos arbustos perennes.

Fauna

La fauna presente en la región son característicos de la la Selva baja caducifolia, encontrándose las especies enlistadas a continuación: Gavilán golondrino (*Elanoidesforticatus*), ardilla voladora (*Glaucamysvolans*), jabalí de collar (*Tayassutajacu*), murciélago (*Artibeusjamaicensis*), venado cola blanca (*Odocoileusvirginianus*), zorrillo espalda blanca (*Conepatusmesoleucus*), boa (*Boa constrictor*), cascabel tropical (*Crotalusdurissus*), iguana de roca (*Iguana iguana*), correcaminos (*Geococcixvelox*), chachalaca olivácea (*Ortalisvetula*), urraca copetona (*Calocitta Formosa*), comadreja (*Mustela frenata*), leoncillo (*Felisyagouarundi*), tlacuache (*Dipelphis virginiana*), zorrillo rayado (*Mephitismacrovro*). Sin embargo es importante señalar que la fauna existente en el sitio del proyecto es muy escasa, ya que se trata de un área conurbada en la que las condiciones actuales de hábitat para las distintas especies de animales que antes vivían en el entorno ya no son propicias para la mayoría de estas, razón por la cual se han desplazado hacia otros lugares menos perturbados. Dentro de la zona del proyecto, no se encontró especies que estén catalogadas en alguna categoría de riesgo, de acuerdo a la NOM-059-SEMARNAT-2010.

Edafología.

La Región presenta unidades de suelo, siendo las principales: litosol, cambisol, regosol y acrisol. En la zona del proyecto predomina el cambisol crómico.

A continuación de presentan las características de los principales tipos de suelo mencionados.

Los litosoles; son suelos con menos de 10 cm de espesor, generalmente sostienen una vegetación baja, se conocen también como leptosoles que viene del griego leptos que significa delgado; suelos de textura y color muy variable, predominando en ella la materia orgánica, con una fertilidad de media a alta. Se presentan en pendientes altas, por lo que presenta poco aprovechamiento en su explotación económica. Suelos acrisoles, son ácidos, de climas húmedos, con un subsuelo arcilloso muy pobres en nutrientes, salvo los rendimientos medios a altos en frutales tropicales, se pueden aprovechar en la ganadería con pastos cultivados o inducidos, sin embargo el uso más adecuado para la conservación del suelo es el forestal. Regosoles: se caracterizan por no presentar capas distintas, son suelos de depósito provenientes de la erosión o de los limos precipitados por acción eólica y recientemente por las avenidas de los ríos. No poseen ningún complejo húmico - arcillosos, por lo que los materiales absorbentes son aun embrionarios o inexistentes, estando parcialmente compensado por la abundancia de minerales

en vías de alteración. En general estos suelos son claros y se parecen a la zona que los subyace, cuando no son profundos. Frecuentemente son someros, su fertilidad es variable y su uso agrícola está principalmente condicionado a su profundidad y pedregosidad. Son de susceptibilidad variable a la erosión y de fertilidad de moderada a alta. El término Cambisol deriva del vocablo latino "cambiare" que significa cambiar, haciendo alusión al principio de diferenciación de horizontes manifestado por cambios en el color, la estructura o el lavado de carbonatos, entre otros. Los Cambisoles se desarrollan sobre materiales de alteración procedentes de un amplio abanico de rocas, entre ellos destacan los depósitos de carácter eólico, aluvial o coluvial. Aparecen sobre todas las morfologías, climas y tipos de vegetación. El perfil es de tipo ABC. El horizonte B se caracteriza por una débil a moderada alteración del material original, por la usencia de cantidades apreciables de arcilla, materia orgánica y compuestos de hierro y aluminio, de origen iluvial. Permiten un amplio rango de posibles usos agrícolas. Sus principales limitaciones están asociadas a la topografía, bajo espesor, pedregosidad o bajo contenido en bases. En zonas de elevada pendiente su uso queda reducido al forestal o pascícola.

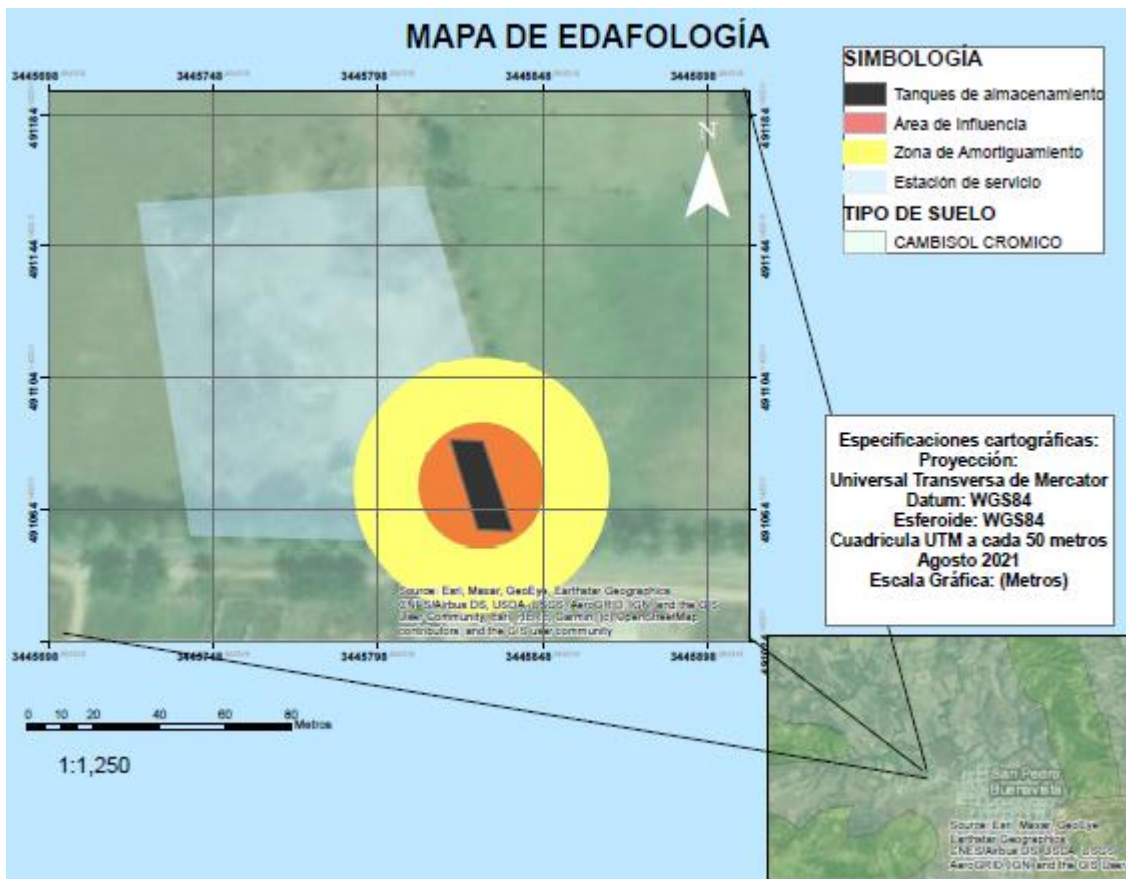

Clima y temperatura.

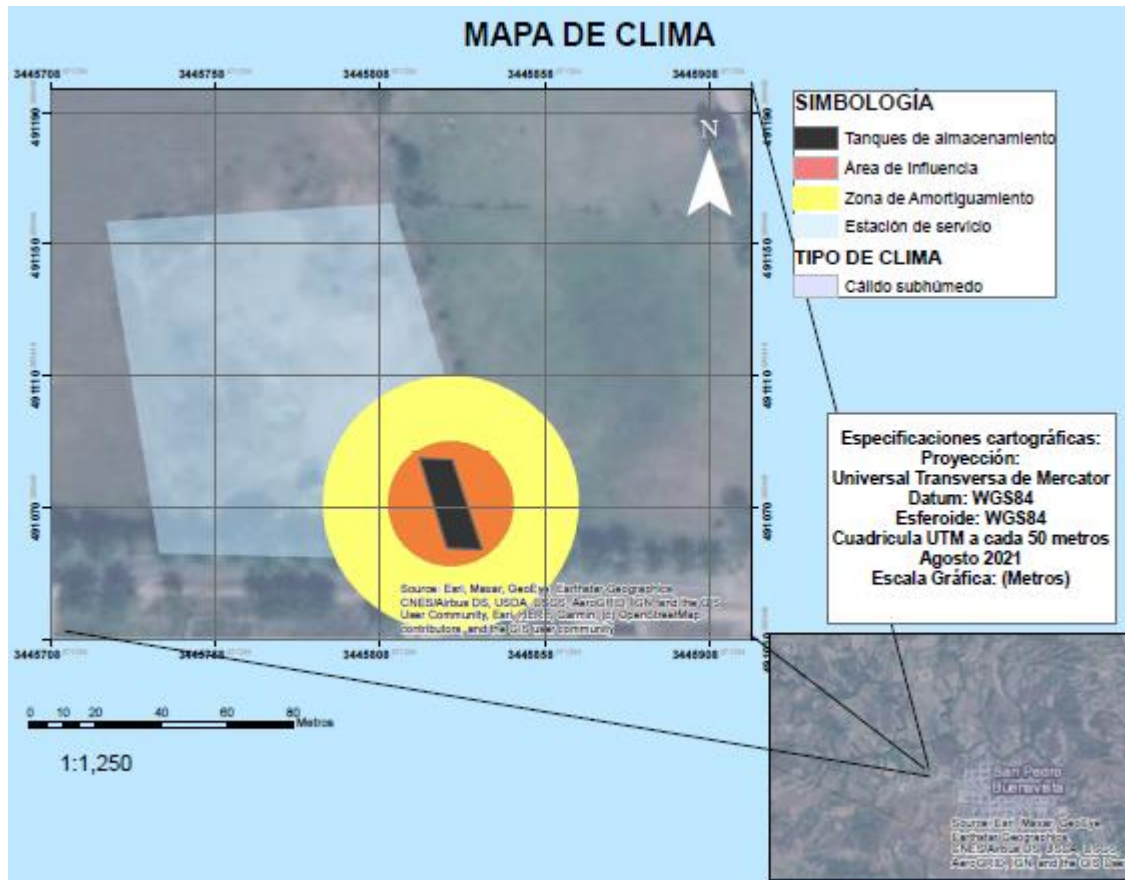

El tipo de clima que caracteriza a la localidad es cálido subhúmedo con lluvias en verano y tiempos de secas bien definidos, porcentaje de lluvias invernales menor del 5% y oscilación termal anual también menos del 5%, el mes más cálido es Abril en plena primavera. El mes de Mayo es el que presenta la mayor temperatura, siendo a partir del mes de Julio cuando desciende hasta un mínimo en el mes de Diciembre. En cuanto al régimen de lluvias, en verano es la mayor la precipitación que se presenta durante el año. La precipitación media anual es de 1120.1 mm.

3.4.4. Funcionalidad de los servicios ambientales o sociales.

Dentro de los servicios ambientales ofrecidos en el área de influencia que fueron considerados al momento de realizar este estudio se encuentran el ciclo de nutrientes y la biodiversidad. Sin embargo, la calidad de estos servicios se consideró como baja debido a que en el entorno donde se encuentra el área de influencia no existen condiciones ambientales relevantes, lo cual será explicado con mayor detalle en el diagnóstico ambiental.

En el aspecto social y de acuerdo a SEDESOL, el municipio tiene un grado de marginación medio; debido a que es una zona semi urbana, cuenta con todos los

servicios básicos, además de centros comerciales para la adquisición de los productos básicos. Sin embargo, la zona donde se ubica la estación de servicio está fuera de la zona urbana.

3.4.5. Diagnóstico ambiental.

Para la elaboración de este diagnóstico se tomaron en cuenta las características ambientales y sociales específicas de la zona en la que se encontrará ubicada la estación de servicio y cómo éstas interaccionan entre sí.

Flora

Dentro de los aspectos a ser evaluados al momento de analizar los impactos que puede generar la construcción y operación de la estación de servicio, se encuentra la flora, ya que la cubierta vegetal es uno de los elementos más importantes en los procesos que se llevan a cabo en el ambiente. Sin embargo, por ser una zona previamente impactada la mayor parte del área de influencia se encuentra cubierta por vegetación secundaria y pastizales inducidos, de acuerdo al dictamen técnico de vegetación y uso de suelo. La cual se ubica en los predios colindantes aunados a la que será sembrada en las áreas verdes de la estación de servicio y no presenta un alto valor ecológico.

Fauna

Dentro del área de influencia de la estación de servicio no se encuentran especies de animales, esto debido a la presencia de asentamientos humanos que han realizado alteraciones en el entorno físico, afectando el hábitat de las especies y provocando el desplazamiento de esta a otra área. Así mismo tampoco se encuentran especies marcadas dentro de la NOM-059-SEMARNAT-2010

Suelo

En la zona donde se ubicará la estación de servicio predominan los suelos arcillosos expansivos, los cuales se agrietan en tiempo de secas y son muy barrosos en época de lluvias, provocando hundimientos diferenciales y cuarteaduras en las construcciones, además de ser muy anegadizos por presentar un drenaje deficiente. Por tal motivo, durante la etapa de preparación del sitio se realizará obra civil para el resguardo de los cortes del terreno, escurrimientos pluviales y la obra de protección del dren pluvial para reducir afectaciones alrededor de la estación.

Aire

De acuerdo a la Secretaría del Medio Ambiente e Historia Natural (SEMANH), se han obtenido concentraciones mínimas de partículas suspendidas totales y PM10, las cuales no rebasan los límites máximos permisibles establecidos en la legislación vigente. Sin embargo, en relación a emisiones de monóxido de carbono (CO), se tiene que en temporadas de sequía las concentraciones superan los

límites permisibles, por lo que se considera que durante esta temporada la calidad del aire es muy mala.

A causa del funcionamiento de la planta de emergencia (que generará gases de combustión), la descarga y despacho de combustible, responsables de la emisión de vapores de gasolina y las aguas residuales que generan gas metano, así como de los trabajos de demolición que se llevarán a cabo, se considera que puede haber un impacto por la operación de la estación de servicio; estas emisiones son reducidas a través de medidas de mitigación asentados en este documento

Agua.

El cuerpo de agua más cercano al área de influencia de la estación de servicio, se encuentra aproximadamente a 370 m, pero es importante aclarar que dicho cuerpo de agua ya está previamente impactado y cumple función de riego de cultivos agrícolas y algunos pastizales, además de lavado de ropa y vehículos, preparación de mezclas con agroquímicos para el control de plagas y malezas, esparcimiento familiar y aseo personal, también se realizan descargas de aguas negras de las cabeceras municipales de Villaflores y Villacorzo. Por tal motivo, no se considera que las actividades de la empresa puedan causar afectaciones a estos. Además, como medida de mitigación para reducir las emisiones de contaminantes en las aguas residuales, se contará con la instalación de un sistema de trampa de grasas, cuyos residuos son recogidos por una empresa autorizada por la SEMARNAT, garantizando así que las descargas de aguas residuales no emiten residuos peligrosos provenientes de la estación.

Clima.

No se considera que el clima pueda repercutir en el funcionamiento de la estación, ya que a pesar de que la temporada de lluvias se extienden desde mayo hasta la segunda semana de octubre, y que la presencia de agua en el área de almacenamiento de combustibles es un riesgo, se cuenta con la instalación de sensores para vigilar el nivel de la misma, minimizando las posibilidades de daño a causa de la lluvia. En relación al incremento de la temperatura ambiente en temporada de sequía, se cuenta con sensores de temperatura que informan el aumento de la misma en la zona de almacenamiento.

Paisaje.

Alrededor del área de influencia existen otras construcciones, además de la carretera municipal, esto significa que el paisaje ya ha sido alterado, por lo que la estación de servicio no repercute de forma negativa en el mismo. Además, las instalaciones de la estación de servicio se mantendrán limpias y en buen estado, y se contará con áreas verdes y plantas nativas, lo cual mejorará significativamente la visualización del lugar.

Socio-económico

Con base en datos estadísticos del INEGI (2010), la población económicamente activa (PEA) en el municipio de Villacorzo es de 25,290, la cual representa el 33.96 % de la población total. Para ese mismo año, alrededor del 97.88 % de dicha PEA se encontraba ocupada, mientras que solamente el 2.12 % se reportó como tasa única de desempleo abierto. La población del municipio según el censo de población y vivienda del INEGI (2020) fue de 65,643 habitantes, los cuales 33,298 son mujeres y 32,345 hombres. Servicios. Las actividades terciarias (comercio y servicios) representan el 66% de la población económicamente activa, Tomando en cuenta que la estación de servicio pertenece a este tipo de actividad, se considera que influirá en el desarrollo de la región al proveer empleos directos e indirectos y fomentando actividad en la zona.

Ya que la región es urbana, y que la localización de la estación de servicio es en una zona muy transitada, el impacto socioeconómico de ésta será positivo, ya que mejorará la disponibilidad de combustibles, los cuales son utilizados en la mayoría de las actividades económicas.

En términos generales, la fragilidad ambiental es la capacidad intrínseca de un área, unidad, territorio, de enfrentar agentes de cambio, basado en la fortaleza de sus componentes y la capacidad de regeneración del medio. Esta capacidad está determinada a través de la resiliencia y resistencia del entorno.

El área de influencia se tiene considerada como una zona de fragilidad media por lo que se debe tomar en cuenta que, en caso de abandono de sitio, el área impactada requerirá de cierto tiempo para regresar a un estado de resiliencia. No obstante, se tiene planeado mantener la estación en funcionamiento por un periodo indeterminado, sin considerar una expansión a corto o mediano plazo, por lo que a pesar de su fragilidad, no se estima un impacto relevante y/o negativo.

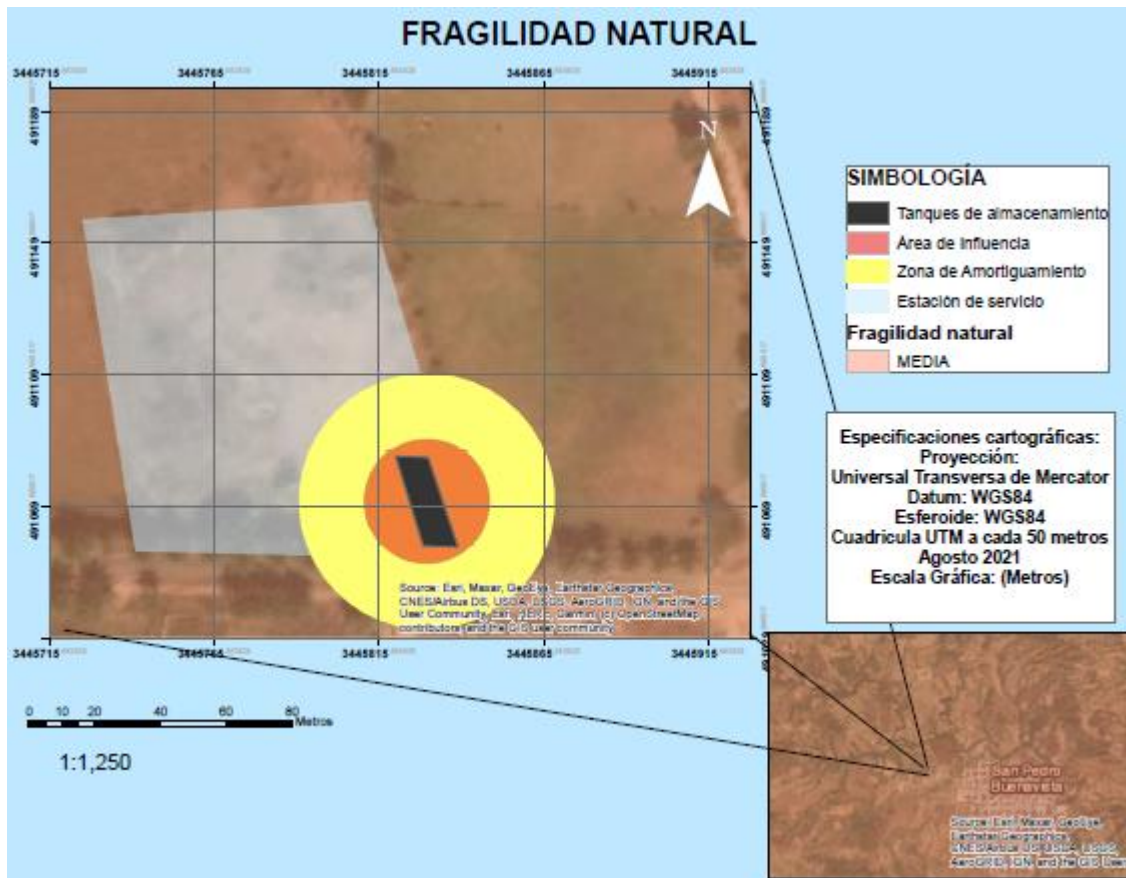

El potencial urbano del suelo es bueno debido a que existen limitaciones menores. La limitación más importante que se presenta en el área de influencia es el tipo de suelo; sin embargo, se harán modificaciones y construcciones de obra civil para asegurar la estabilidad del suelo y evitar hundimientos, corrosión, anegamientos, colapsamientos, entre otros. A su vez, al ser un entorno con una baja calidad ambiental y con fragilidad media, hace que la existencia de una estación de servicio no signifique pérdida ecológica alta debido al aspecto económico, dando como resultado una relación costo-beneficio adecuado.



Figura 7. Mapa de potencial urbano de los suelos

3.5. Identificación de los impactos ambientales

El objetivo general de esta sección es la identificación y valoración que tendrán los impactos producidos por las actividades de construcción, operación y mantenimiento de la estación de servicio para el medio ambiente. A partir de esta sección se intenta predecir y evaluar las consecuencias que estas actividades tendrán sobre el entorno en el que se ubica, a fin de analizar las medidas de prevención y/o mitigación de sus efectos.

Es importante tener en cuenta que las especificaciones y normas bajo las que se construirá la instalación y bajo las cuales operará, aseguran, desde el inicio, la prevención y mitigación de impactos, principalmente los referidos a la seguridad laboral.

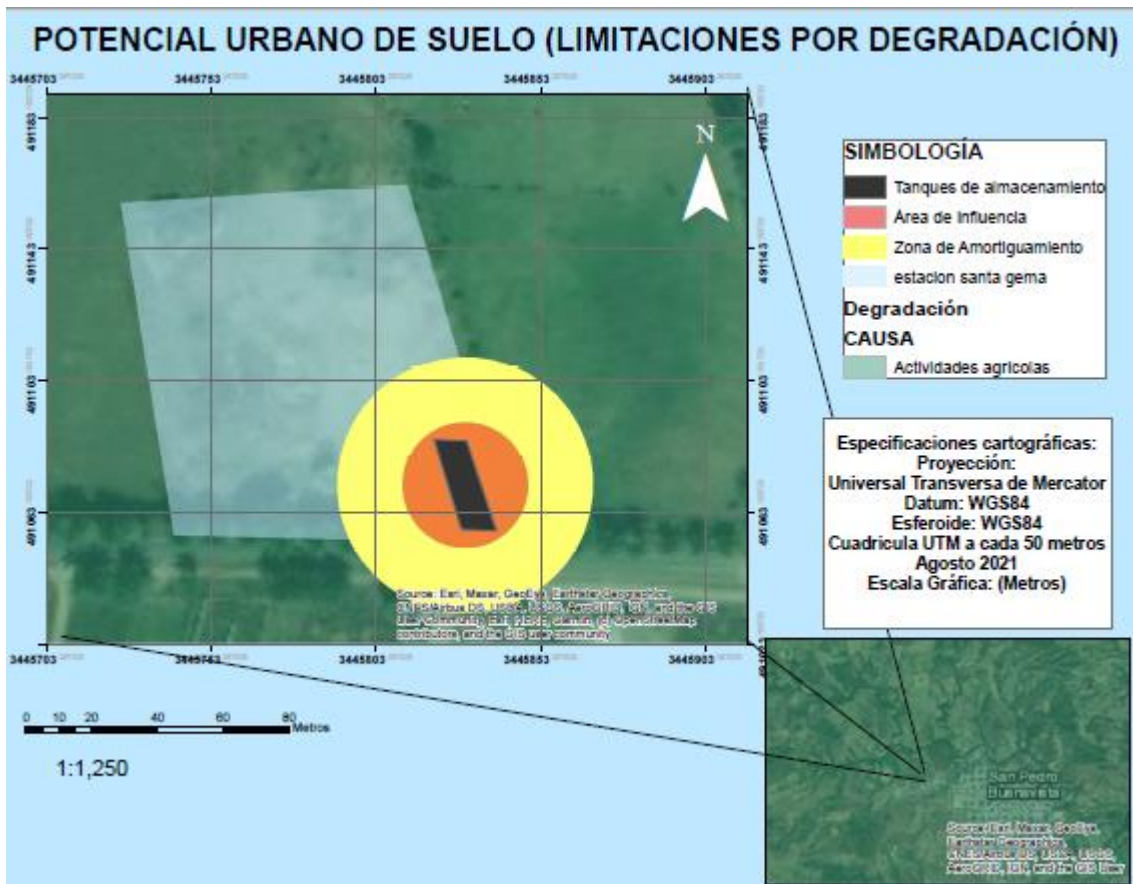
Como se ha podido apreciar anteriormente, el proyecto se encuentra en un entorno modificado, por lo que los impactos no tendrán incidencias significativas sobre los valores ecológicos típicos, tales como flora, fauna, paisaje o recursos naturales. Los conceptos del medio ambiente potencialmente impactantes se describirán más adelante.

3.5.1. Método para evaluar los impactos ambientales.

3.5.1. Método para evaluar los impactos ambientales.

Debido a que las etapas de interés son la construcción y la operación de la estación de servicio, se optó por evaluar los impactos ambientales a mediano y largo plazo. El método que se utilizó, fue la matriz de Leopold, la cual es un modelo de evaluación basado en el método de las matrices causa – efecto. El principal objetivo de este método es garantizar que los impactos de diversas acciones sean evaluados y propiamente considerados en la etapa de operación del proyecto.

El análisis del impacto ambiental requiere la definición de dos aspectos de cada una de las acciones que puedan tener un impacto sobre el medio ambiente. El primer aspecto es la magnitud del impacto sobre sectores específicos del medio ambiente, es decir el sentido de grado, tamaño o escala. El segundo aspecto es la importancia de las acciones propuestas sobre las características y condiciones ambientales específicas.

La matriz de Leopold tiene en el eje horizontal las acciones que causan impacto ambiental, mientras que en el eje vertical se incluyen las condiciones ambientales existentes que puedan verse afectadas por esas acciones.

Las condiciones ambientales que se analizaron se dividen en tres:

- Características físico químicas. Agua, suelo y aire.
- Medio biótico. Flora, fauna y paisaje
- Medio socio-económico. Empleos, ubicación y accesos.

Es importante resaltar que las acciones que se consideran y se discuten incluyen únicamente la etapa de operación, no se considera una fase de abandono de sitio porque no se tienen actividades extractivas que agoten los recursos naturales, ni se realizan actividades que impacten específicamente al suelo.

La matriz de Leopold se llenó como se describe a continuación:

Se colocó una barra diagonal (/) en cada casilla donde se espera una interacción significativa.

Se evaluaron las casillas marcadas y se colocó un número entre 1 y 10 en la esquina superior izquierda de cada casilla para indicar la magnitud relativa de los efectos (1 representa la menor magnitud y 10 la mayor magnitud). Asimismo, se colocó un número entre 1 y 10 en la esquina inferior derecha para indicar la importancia relativa de los efectos.

Posterior a esto, se evaluaron los números que se colocaron en las casillas y se elaboró una matriz reducida, donde sólo se incluyen las acciones y factores que se identificaron como interactuantes. Los impactos negativos se marcaron con color naranja, mientras que los positivos con color verde.

Al final se suman las cantidades establecidas en magnitud y se realiza una relación entre impactos positivos y negativos. Si la suma da como resultado un número positivo, se determina que el impacto general será positivo, de lo contrario, si el número da negativo, se determina que el impacto del proyecto para el medio que lo rodea será negativo.

3.5.2. Identificación, prevención y mitigación de los impactos ambientales.

A continuación, se muestra la matriz de Leopold, con las acciones y condiciones ambientales consideradas para la evaluación del impacto ambiental provocado por la construcción y operación de la Estación de Servicio “Grupo Gasolinero Santa Gema, S.A. de C.V.”

ACTIVIDADES		MATRIZ DE LEOPOLD													Suma												
		Preparación de sitio	construcción de obra civil			Operación y Mantenimiento								Positivos	Negativos												
			Demolición, limpieza y nivelación	Instalación de equipos especiales	Exteriores y jardinería	Obras complementarias	Descarga de Combustible	Despacho de combustible	Mantenimiento a las instalaciones	Planta de emergencia	Requerimientos de agua potable	Disposición de Residuos Sólidos Urbanos	Disposición de Residuos Peligrosos			Disposición de aguas residuales											
FACTORES AMBIENTALES AFECTADOS																											
Medio Físico																											
Agua	Superficial	Calidad	1	2		1	2		2	3	1	1	1	2		2	3					11					
		Cantidad	1	1	2	2	4	2	3	2	1	1	2	1			1	1				2	1	16			
	Subterránea	Calidad																									
		Cantidad																									
suelo	Calidad	1	1															1	2	1	2		3				
	Residuos	4	2	2	2	3	2	4	2	1	2	1	2	2	2			2	2	1	2	1	2	21			
Aire	Gases													1	2			1	2		1	1		3			
	Partículas suspendidas	3	2	1	2	1	2	1	2															6			
	Vapores de gasolina									2	3	1	3											3			
Medio Biótico																											
Paísaje													3	1										3			
Medio Socioeconómico																											
Empleo		6	5	6	5	6	7	5	7	9	7	8	7	7	8	7	6	1	2	1	2	1	2	1	2	59	
Ubicación y acceso				1	2					4	3	3	3													7	1
Urbanización						4	2	2	1	2	2	4	2						2	1		1	3			12	3
Simbología																	Subtotal		81	67							
																	Total		14								

Figura 8. Matriz de Leopold

Con respecto al agua subterránea, no se considera un impacto significativo, debido a que las aguas residuales generadas serán conducidas hacia la fosa séptica, por lo que no serán directamente absorbidas por el subsuelo.

En lo que corresponde a erosión y calidad del suelo, no se consideran debido a únicamente se operará dentro del área que se planea construir de acuerdo al plano de conjunto, por lo que no existe impacto por erosión o compactación en superficies ajenas al proyecto.

Para finalizar, tampoco se contemplan impactos en relación a flora y fauna, ya que, como se mencionó anteriormente, la zona ya esta modificada, además de que no se ubican especies protegidas o en peligro de extinción; en relación a flora únicamente se observa vegetación secundaria.

Tomando en cuenta los aspectos anteriores, se presenta a continuación la matriz de Leopold simplificada para facilitar la discusión de la misma

ACTIVIDADES		MATRIZ DE LEOPOLD											Suma		
		Preparación de sitio	construcción de obra civil			Operación y Mantenimiento						Positivos	Negativos		
FACTORES AMBIENTALES AFECTADOS		Demolición, limpieza y nivelación	Instalación de equipos especiales	Exteriores y jardinería	Obras complementarias	Descarga de Combustible	Despacho de combustible	Mantenimiento a las instalaciones	Planta de emergencia	Requerimientos de agua potable	Disposición de Residuos Sólidos Urbanos	Disposición de Residuos Peligrosos	Disposición de aguas residuales		
Medio Físico															
Agua	Superficial	Calidad	1/2	1/2	2/3	1/1	1/2	2/3	1/1	1/2	2/3	3/2		11	
		Cantidad	1/1	2/2	4/2	3/2	1/1	2/1			1/1		2/1		16
suelo		Calidad	1/1	2/2	3/2	4/2	1/2	1/2	2/2		1/2	1/2	1/2	3	
		Residuos	4/2	2/2	3/2	4/2	1/2	1/2	2/2		2/2	1/2	1/2	21	
Aire		Gases							1/2		1/2		1/1	3	
		Partículas suspendidas	3/2	1/2	1/2	1/2								6	
		Vapores de gasolina					2/3	1/3						3	
Medio Biótico															
		Paisaje						3/1						3	
Medio Socioeconómico															
		Empleo	6/5	6/5	6/7	6/7	9/7	8/7	7/8	7/6	1/2	1/2	1/2	1/2	59
		Ubicación y acceso	1/2				4/3	3/3						7	1
		Urbanización			4/2	2/1	2/2	4/2			2/1		1/3	12	3

Simbología	impacto positivo	
	impacto negativo	

Subtotal	81	67
Total		14

Figura 9. Matriz de Leopold simplificada.

Características físicas y químicas.

Suelo.

- Residuos.

La etapa de preparación de sitio y construcción de la obra civil generarán Residuos de manejo especial los cuales serán recogidos por una empresa

certificada y otros conducidos a disposición final en un relleno sanitario según sea el caso, las etapas de operación y mantenimiento de la estación de servicio generarán residuos sólidos urbanos y residuos peligrosos. Los residuos sólidos urbanos se componen principalmente de papel y cartón, y serán llevados al relleno sanitario municipal. Los residuos peligrosos son lodos, natas de combustibles y materiales impregnados con combustible, solventes y/o aditivos y representan un riesgo alto de contaminación del suelo. Sin embargo, serán almacenados en contenedores específicos y recogidos por una empresa certificada ante la SEMARNAT. Por tal motivo, no hay un contacto directo entre los residuos y el suelo, y es por ello que no se considera un impacto significativo sobre este rubro.

Agua.

- Superficial.

El agua potable será proporcionada a través de pipas y se utilizará principalmente para servicios sanitarios, y lavado de áreas de despacho y descarga de combustible. Se considera que la contaminación de cuerpos de agua por aguas residuales provenientes de las estaciones de servicio es uno de los riesgos principales; ya que contienen residuos que son tóxicos e inflamables. Es por ello que se tendrán dos líneas de conducción de agua residual; en la primera, el agua de los servicios sanitarios se descarga en la fosa séptica, mientras que la segunda se usa para transportar el agua de lavado de áreas hacia una trampa de combustibles y así separar el agua de los residuos aceitosos y, posteriormente ser descargada a la fosa séptica. Por tal razón, se considera un impacto negativo poco significativo en este rubro.

Con respecto a la cantidad utilizada, se estima que diariamente se consumirán aproximadamente más de 3000 L de agua potable; este volumen se considera un impacto significativo, ya que a largo plazo puede reducir la disponibilidad del agua en la región; en este aspecto, en la estación de servicio se procurará utilizar un volumen de agua bajo para el lavado de áreas. Sin embargo, la mayor parte del agua potable será utilizada en los servicios prestados a los clientes (sanitarios). Por tal motivo, como medida de prevención se colocarán avisos y/o carteles en los servicios de sanitarios de clientes que inviten a los usuarios a utilizar únicamente la cantidad de agua necesaria y no desperdiciarla, a fin de reducir el volumen consumido; aunado a esto, se realizarán pagos puntuales por el consumo de agua, y se acatarán a las disposiciones que dictan las autoridades competentes

Aire.

Las emisiones a la atmósfera están constituidas por vapores de gasolina provenientes de la descarga y despacho de combustible. Sin embargo, como medida de mitigación, en la estación de servicio se contará con un sistema para la recuperación y control de las emisiones de vapores de gasolina generados

durante la transferencia del combustible del tanque de almacenamiento de la estación de servicio al vehículo automotor; con dicho sistema se logra reducir la emisión de contaminantes a la atmósfera. Es por ello que en la matriz se reduce la magnitud del impacto a la atmósfera.

En relación a impacto a la atmósfera por gases de combustión, se consideró una magnitud mínima dentro de la matriz, generada principalmente por la operación de la planta de emergencia, ya que el uso de la misma se espera sea poco frecuente, pues sólo se utilizará para generar energía eléctrica ante la interrupción normal del servicio.

También se consideró un riesgo mínimo en cuanto a la generación de gas metano que se produce durante la degradación de los residuos orgánicos y las aguas residuales; esto debido a que no se generará directamente en la estación de servicio, sino en el sistema de tratamiento de la red de alcantarillado municipal y el basurero municipal. Si bien no se tiene una medida de mitigación específica para reducir y/o tratar las emisiones de gas metano, en la estación de servicio se procurará reducir la generación de agua residual y de residuos, a fin de minimizar las emisiones contaminantes a la atmósfera.

Medio biótico.

- Paisaje.

Como parte del diseño de construcción de la estación de servicio, se mantendrán áreas verdes, con plantas nativas de la región; además, las instalaciones se mantendrán limpias y en buen estado, lo que provocará un impacto positivo al mejorar significativamente la estética del entorno.

Medio socioeconómico.

- Empleo.

En este rubro se considera un impacto positivo ya que se van a generar 18 empleos directos en la construcción y 10 en la etapa de operación, además de que indirectamente se generan más empleos. De acuerdo al INEGI, en el municipio de Villa Corzo el 20.21% de las personas trabajan por su cuenta, mientras que el 68.15% son empleados de otras empresas. Debido a ello, se considera que con la operación de la estación de servicio se fortalecerá e incrementará la población económicamente activa, pues generará empleos directos e indirectos, además de contribuir a la accesibilidad de combustible, mismo que es utilizado en la mayoría de las actividades para trasladarse y abastecerse de materias primas.

– Ubicación y acceso.

La estación de servicio se ubicará de sobre la carretera municipal, la cual es una vialidad muy transitada. No obstante, el acceso de los clientes a las instalaciones no afectará el tránsito vehicular en la zona; por esta razón se considera que la estación de servicio tiene un impacto positivo en la región, ya que facilitará el acceso a combustible para los pobladores y personas que atraviesan la vialidad; principalmente camiones de carga y turísticos, en su mayoría transportistas de insumos y materias primas.

Por otro lado, el funcionamiento de la gasolinera evitará la venta clandestina de combustible, reduciendo los riesgos por el mal manejo del mismo.

- Urbanización.

La Estación de Servicio generará empleos y contribuye al crecimiento económico de la región; sin embargo, la mala operación de la misma podría ocasionar una contingencia como lo es la generación de un incendio, el cual afectaría significativamente los alrededores de la zona. Por ello se contará con medidas de seguridad y de protección contra incendios, como son: equipos de detección de fugas y derrames, equipos de detección y combate de incendios y capacitación constante al personal para combatirlos.

Para finalizar y de acuerdo a la puntuación obtenida en la matriz, se establece que el impacto ambiental que genera la operación de la estación de servicio en la zona es **POSITIVO**; sobre todo en la parte socioeconómica. Sin embargo, se tienen en cuenta medidas de mitigación que ayudarán a mejorar cada una de las actividades realizadas en la estación de servicio.

3.5.3. Procedimientos para supervisar el cumplimiento de la medida de mitigación.

A continuación se presentan las medidas de mitigación propuestas para reducir los impactos negativos, y los procedimientos para llevarlas a cabo.

Riesgo ambiental	Medida de mitigación	Procedimiento para supervisar su cumplimiento.
Contaminación del suelo por derrame de combustible en zona de descarga y despacho.	<p>Aplicar los procedimientos de despacho y descarga de combustible.</p> <p>Rejillas y trampas de combustible para contener los derrames.</p>	<p>Capacitar a los trabajadores para la aplicación de los procedimientos de descarga y despacho.</p> <p>Revisar frecuentemente que se apliquen correctamente los procedimientos (registros o bitácoras).</p> <p>Mantener registros de limpieza de rejillas y trampas para asegurar su buen funcionamiento.</p>
Contaminación del suelo por residuos sólidos urbanos.	Enviar los residuos a un lugar destinado para su disposición final	Mantener el convenio con municipio y asegurarse de que se lleven todos los residuos sólidos urbanos.
Contaminación del suelo y agua por residuos peligrosos.	Mantener los residuos peligrosos en los contenedores destinados para ello y entregarlos a una empresa con autorización de la SEMARNAT para transporte de residuos peligrosos.	Llevar un control de la generación de residuos, mediante bitácoras y/o manifiestos de recolección y transporte.
Afectación de la disponibilidad de agua en	Atenerse a las órdenes establecidas por las	Mantener recibos de pago y/o contratos de agua

la región.	autoridades correspondientes de agua en el municipio	potable.
Emisión de vapores de gasolina a la atmósfera.	Se utilizará el sistema de recuperación de vapores fase I. En caso de requerirse se pondrá en funcionamiento el sistema de recuperación de vapores fase II.	Verificar mediante revisiones periódicas la hermeticidad de los tanques y líneas del producto.
Emisión de gases de combustión.	Asegurarse de que la planta de emergencia y la trampa de combustibles funcionen correctamente, para evitar una mayor generación de emisiones.	Contar con registro del mantenimiento y limpieza de la planta de emergencia y trampa de combustibles.
Incendio.	Seguimiento al plan de atención a emergencias. Capacitar constantemente al personal en prevención y combate contra incendios. Mantener en buen estado los equipos de detección y combate de incendios.	Realización de simulacros de incendios. Mantener registros de los cursos otorgados a los trabajadores. Mantener registros de la revisión y mantenimiento a los equipos de detección y combate contra incendio.

3.6. Plano de localización del área en la que se presente realizar el proyecto.

Esta información será proporcionada a través de un anexo.

3.7. Condiciones adicionales.

No se consideran condiciones adicionales, ya que el impacto de la estación de servicio es positivo, además de que se considera que, con el cumplimiento de los

procedimientos de seguridad, la aplicación del plan de atención a emergencias y el seguimiento a las medidas de mitigación propuestas, se podrá llevar a cabo la operación de la Estación de Servicio, sin afectar considerablemente las condiciones ambientales señaladas anteriormente.

4. Vinculación

4.1 Vinculación con leyes y normas oficiales

ARTÍCULO	DESCRIPCIÓN	VINCULACIÓN CON EL PROYECO	ACCIONES O MEDIDAS A IMPLEMENTAR
Ley de Hidrocarburos (Publicada en el Diario oficial de la federación el 11 de Agosto de 2014)			
Artículo 2.	Esta ley tiene por objeto:	El proyecto se vincula debido a que corresponde a la comercialización y es un expendio al público de petrolíferos.	Tramitará los permisos correspondientes ante la Comisión Reguladora de Energía (CRE) y cumplirá con los lineamientos que esta establezca.
	I. El Reconocimiento y Exploración Superficial, y la Exploración y Extracción de Hidrocarburos		
	II. El Tratamiento, refinación, enajenación, comercialización, Transporte y Almacenamiento del Petróleo;		
	III. El procesamiento, compresión, licuefacción, descompresión y regasificación, así como el Transporte, Almacenamiento, Distribución, comercialización y Expendio al Público de Gas Natural;		
	IV. El Transporte, Almacenamiento, Distribución, comercialización y Expendio al Público de Petrolíferos, y		
	V. El Transporte por ducto y el Almacenamiento que se encuentre vinculado a ductos, de Petroquímicos.		
Artículo 49.	Para realizar actividades de comercialización de Hidrocarburos, Petrolíferos y Petroquímicos en territorio nacional se requerirá de permiso. Los términos y condiciones de dicho permiso contendrán únicamente las siguientes obligaciones:	El proyecto al referirse a la comercialización de gasolina, deberá cumplir con lo indicado en dicha ley para la obtención de su permiso.	
	I. Realizar la contratación, por sí mismos o a través de terceros, de los servicios de Transporte, Almacenamiento, Distribución y Expendio al Público que, en su caso, requiera para la realización de sus actividades únicamente con Permisionarios;		

	<p>II. Cumplir con las disposiciones de seguridad de suministro que, en su caso, establezca la Secretaría de Energía</p> <p>III. Entregar la información que la Comisión Reguladora de Energía requiera para fines de supervisión y estadísticos del sector energético, y</p> <p>IV. Sujetarse a los lineamientos aplicables a los Permisarios de las actividades reguladas, respecto de sus relaciones con personas que formen parte de su mismo grupo empresarial o consorcio</p>		
<p>Artículo 50.</p>	<p>Los interesados en obtener los permisos a que se refiere este Título, deberán presentar solicitud a la Secretaría de Energía o a la Comisión Reguladora de Energía, según corresponda, que contendrá:</p> <p>I. El nombre y domicilio del solicitante;</p> <p>II. La actividad que desea realizar;</p> <p>III. Las especificaciones técnicas del proyecto;</p> <p>IV. En su caso, el documento en que se exprese el compromiso de contar con las garantías o seguros que le sean requeridos por la autoridad competente</p> <p>V. La demás información que se establezca en la regulación correspondiente.</p>	<p>El proyecto deberá contar con todos los documentos establecidos para realizar la actividad de expendio al público de petrolíferos.</p>	
<p>Ley General del Equilibrio Ecológico y Protección al Ambiente (Publicada en el DOF el 28 de Enero de 1988, última reforma 09 de Enero de 2015)</p>			

<p>Artículo 28.</p>	<p>La evaluación del impacto ambiental es el procedimiento a través del cual la Secretaría establece las condiciones a que se sujetará la realización de obras y actividades que puedan causar desequilibrio ecológico o rebasar los límites y condiciones establecidos en las disposiciones aplicables para proteger el ambiente y preservar y restaurar los ecosistemas, a fin de evitar o reducir al mínimo sus efectos negativos sobre el medio ambiente. Para ello, en los casos en que determine el Reglamento que al efecto se expida, quienes pretendan llevar a cabo alguna de las siguientes obras o actividades, requerirán previamente la autorización en materia de impacto ambiental de la Secretaría:</p> <p>II. Industria del petróleo, petroquímica, química, siderúrgica, papelera, azucarera, del cemento y eléctrica;</p>	<p>El predio se vincula con este artículo en la fracción II, dado que la actividad que se desarrollará en él, es de una estación de servicio de expendio al público de petrolíferos</p>	<p>Se presenta el Informe preventivo de Impacto Ambiental para su correspondiente evaluación, en él se analizan los impactos posibles a causar desequilibrio ecológico.</p>
<p>Artículo 110.</p>	<p>Para la protección a la atmósfera se considerarán los siguientes criterios: I. La calidad del aire debe ser satisfactoria en todos los asentamientos humanos y las regiones del país; y II. Las emisiones de contaminantes de la atmósfera, sean de fuentes artificiales o naturales, fijas o móviles, deben ser reducidas y controladas, para asegurar una calidad del aire satisfactoria para el bienestar de la población y el equilibrio ecológico.</p>	<p>La actividad de descarga y despacho de combustible genera contaminantes a la atmósfera como: benceno, tolueno, xileno, etilbenceno y hexano con un porcentaje peso con respecto a la cantidad de combustible; estas emisiones deberán ser cuantificadas, reducidas y controladas.</p>	<p>Se tendrán medidas para el control de emisiones a la atmósfera, en este caso será el sistema de recuperación de vapores, al mismo tiempo que se pretende contar con la Licencia Única Ambiental y el reporte de emisiones a la atmósfera mediante la Cédula de Operación Anual</p>
<p>Artículo 151.</p>	<p>La responsabilidad del manejo y disposición final de los residuos peligrosos corresponde a quien los genera. En el caso de que se contrate los servicios de manejo y disposición final de los residuos peligrosos con empresas autorizadas por la Secretaría y los residuos sean entregados a dichas empresas, la responsabilidad por las operaciones será de éstas independientemente de la responsabilidad que, en su caso, tenga quien los generó</p>	<p>Durante las etapas de operación y mantenimiento del proyecto se generarán residuos peligrosos (botes vacíos de lubricantes, aceites y aditivos; adquiridos y desechados por los usuarios de la estación de servicio, residuos de las trampas de aceites. Derivado de esto, se contratarán los servicios de un tercero autorizado para la recolección, transporte y disposición final.</p>	<p>Los residuos peligrosos generados serán colocados en contenedores adecuados (con la señáletica de acuerdo a la NOM-018-STPS-2015 y la NOM-005-ASEA-2016) en la estación y posteriormente una empresa autorizada por la SEMARNAT se encargará de darles manejo y disposición final.</p>
<p>Reglamento de la Ley General del Equilibrio ecológico y la protección al ambiente en Materia de Evaluación del Impacto Ambiental</p>			

<p align="center">Artículo 5.</p>	<p>Quienes pretendan llevar a cabo alguna de las siguientes obras o actividades, requerirán previamente la autorización de la Secretaría en materia de impacto ambiental:</p> <p>D) ACTIVIDADES DEL SECTOR HIDROCARBUROS:</p> <p>IX. Construcción y operación de instalaciones para la producción, transporte, almacenamiento, distribución y expendio al público de petrolíferos,</p>	<p>El proyecto se vincula por el hecho de ser una instalación para el expendio al público de petrolíferos.</p>	<p>Se presentará el estudio correspondiente para obtener la autorización en materia de impacto ambiental, de acuerdo a la normatividad vigente deberá presentarse el Informe Preventivo de Impacto Ambiental.</p>
<p align="center">Artículo 9.</p>	<p>Los promoventes deberán presentar ante la Secretaría una manifestación de impacto ambiental, en la modalidad que corresponda, para que ésta realice la evaluación del proyecto de la obra o actividad respecto de la que se solicita autorización.</p>	<p>La modalidad del presente estudio corresponde un Informe Preventivo de Impacto Ambiental, en conformidad con lo establecido a partir del año 2016.</p>	
<p align="center">Reglamento de la Ley General del Equilibrio ecológico y la protección al ambiente en Materia de Prevención y Control de la contaminación de la Atmósfera.</p>			
<p align="center">Artículo 17.</p>	<p>Los responsables de las fuentes fijas de jurisdicción federal, por las que se emitan olores, gases o partículas sólidas o líquidas a la atmósfera estarán obligados a:</p> <p>I.- Emplear equipos y sistemas que controlen las emisiones a la atmósfera, para que éstas no rebasen los niveles máximos permisibles establecidos en las normas técnicas ecológicas correspondientes; II.- Integrar un inventario de sus emisiones contaminantes a la atmósfera, en el formato que determine la Secretaría;</p> <p>VI.- Llevar una bitácora de operación y mantenimiento de sus equipos de proceso y de control</p>	<p>El proyecto de acuerdo a su naturaleza es una fuente de emisión de contaminantes a la atmósfera que no rebasa los límites máximos permisibles, por ello el proyecto no está obligado a cumplir con los suscritos sin embargo se tienen medidas que aportan a este cumplimiento.</p>	<p>Dará cumplimiento a lo aplicable, tomando como base el tipo de obra que es, ya que se contará con el sistema de recuperación de vapores</p>
<p align="center">Artículo 17 Bis.</p>	<p>Para los efectos del presente Reglamento, se consideran subsectores específicos pertenecientes a cada uno de los sectores industriales señalados en el artículo 111 Bis de la Ley, como fuentes fijas de jurisdicción Federal los siguientes:</p> <p>Almacenamiento y distribución de petrolíferos y petroquímicos; incluye distribuidores a usuarios finales;</p>	<p>El proyecto corresponde un distribuidor a usuarios finales, por lo que se deberá tener en consideración lo indicado en el reglamento.</p>	<p>En base a la normatividad vigente se pretende contar con la instalación de recuperación de vapores fase 1 y 2 para su posible uso cuando entre en vigor la norma.</p>
<p align="center">Ley General para la Prevención y Gestión Integral de los Residuos. (Publicada en el DOF el 08 de Octubre de 2003.</p>			

<p>Artículo. 28</p>	<p>Estarán obligados a la formulación y ejecución de los planes de manejo, según corresponda</p>	<p>De llevarse a cabo algún mantenimiento imprevisto a la maquinaria y transporte, podrían llegar a generarse residuos peligrosos como aceites y/o lubricantes gastados, estopas, cartones impregnados en aceites etc. Por otro lado durante la operación y mantenimiento podrían generarse residuos peligrosos como botes con restos de lubricantes, estopas impregnadas de aceites, franelas impregnadas. Debido a esto la estación contará con su plan de manejo de residuos.</p>	<p>La estación preverá de un lugar y almacenamiento adecuado de los posibles residuos peligrosos generados en la etapa de construcción para darles el seguimiento a través del tercero autorizado; en el caso de la etapa de operación y mantenimiento, se solicitará las limpiezas ecológicas para los residuos peligrosos generados.</p>
<p>Artículo 31.</p>	<p>Estarán sujetos a un plan de manejo los siguientes residuos peligrosos y los productos usados, caducos, retirados del comercio o que se desechen y que estén clasificados como tales en la norma oficial mexicana correspondiente:</p> <p>I. Aceites lubricantes usados; VI. Lámparas fluorescentes y de vapor de mercurio; XI. Lodos de perforación base aceite, provenientes de la extracción de combustibles fósiles y lodos provenientes de plantas de tratamiento de aguas residuales cuando sean considerados como peligrosos;</p>		
<p>Artículo 48.</p>	<p>Las personas consideradas como microgeneradores de residuos peligrosos están obligadas a registrarse ante las autoridades competentes de los gobiernos de las entidades federativas o municipales, según corresponda; sujetar a los planes de manejo los residuos peligrosos que generen y que se establezcan para tal fin y a las condiciones que fijen las autoridades de los gobiernos de las entidades federativas y de los municipios competentes; así como llevar sus propios residuos peligrosos a los centros de acopio autorizados o enviarlos a través de transporte autorizado, de conformidad con las disposiciones legales aplicables.</p>	<p>El proyecto en su etapa de operación y mantenimiento generará residuos peligrosos, los cuales deberán ser de manejo de una empresa certificada.</p>	<p>Deberá llevarse a cabo el registro correspondiente por la generación de residuos peligrosos durante la operación de la estación de servicio</p>

<p>Artículo 54.</p>	<p>Se deberá evitar la mezcla de residuos peligrosos con otros materiales o residuos para no contaminarlos y no provocar reacciones, que puedan poner en riesgo la salud, el ambiente o los recursos naturales. La Secretaría establecerá los procedimientos a seguir para determinar la incompatibilidad entre un residuo peligroso y otro material o residuo</p>		
<p>Artículo 55.</p>	<p>La Secretaría determinará en el Reglamento y en las normas oficiales mexicanas, la forma de manejo que se dará a los envases o embalajes que contuvieron residuos peligrosos y que no sean reutilizados con el mismo fin ni para el mismo tipo de residuo, por estar considerados como residuos peligrosos. Asimismo, los envases y embalajes que contuvieron materiales peligrosos y que no sean utilizados con el mismo fin y para el mismo material, serán considerados como residuos peligrosos, con excepción de los que hayan sido sujetos a tratamiento para su reutilización, reciclaje o disposición final. En ningún caso, se podrán emplear los envases y embalajes que contuvieron materiales o residuos peligrosos, para almacenar agua, alimentos o productos de consumo humano o animal.</p>		<p>Se dará cumplimiento con lo mencionado en estos artículos y demás aplicable con respecto al almacenamiento de los residuos, debiendo contar con los contenedores adecuados para tal fin y posteriormente el tercero autorizado realizara la disposición final.</p>
<p>Ley de Desarrollo Urbano del Estado de Chiapas. Publicada en el periódico oficial del Estado el 03 de Diciembre de 1997</p>			
<p>Artículo 53.</p>	<p>Los usos y destinos que podrán asignarse en los programas de desarrollo urbano son:</p> <p>II. De servicios; III. Industriales; V. Infraestructura; VI. Equipamiento;</p> <p>Las características que correspondan a los diferentes tipos de usos y destinos de áreas y predios, se establecerán en el mismo programa de desarrollo urbano.</p>	<p>El proyecto corresponde a la compra venta de combustibles, necesarios para llevar a cabo las actividades productivas y económicas de la región, por lo tanto puede ser un proyecto de servicios, industriales, de infraestructura y equipamiento urbano.</p>	<p>Se cuenta con la factibilidad de uso de suelo con número de folio VC/DOPM/0777/2021 expedido por el H. ayuntamiento municipal de villacorzo de fecha 07 de Junio de 2021.</p>

<p>Artículo 108.</p>	<p>Las acciones materiales relativas a las obras de urbanización, comprenderán: I. La división de un área o predio en lotes o fracciones a fin de darle una utilización específica de acuerdo a su respectivo programa parcial de urbanización; II. La dotación de redes de infraestructura como agua potable, desalojo de aguas residuales y pluviales, electrificación, alumbrado, telefonía, redes de ductos de Petróleos Mexicanos, instalaciones especiales y obras de infraestructura regional; III. Los elementos de la vialidad, como el arroyo de las calles, ciclovías, banquetas, andadores, estacionamiento para vehículos, los dispositivos de control vial como señalización, semaforización con sus equipos e instalaciones, y los elementos e instalaciones para la operación del transporte colectivo; IV. Los servicios e instalaciones especiales que requieran las actividades de la industria, el comercio y los servicios; V. Los componentes del paisaje urbano, como arbolado, jardinería y mobiliario urbano, y VI. Las demás que se requieran para lograr el asentamiento humano en condiciones óptimas para la vida de la comunidad.</p>	<p>El proyecto como obra de urbanización necesitará la instalación de todos los servicios básicos, la delimitación del predio, está también aportará a las actividades industriales, a los componentes paisajísticos,</p>	<p>Se cuenta con la factibilidad de uso de suelo con número de folio VC/DOPM/0777/2021 expedido por el H. ayuntamiento municipal de villacorzo de fecha 07 de Junio de 2021.</p>
<p>Artículo 110.</p>	<p>La persona física o moral, que pretenda realizar obras, acciones, servicios y vivienda en el Estado, deberá obtener, previa a la ejecución de dichas acciones u obras, la factibilidad de uso del suelo que, para el caso, emitirán los municipios respectivos, la Secretaría Técnica de Infraestructura y Planeación, así como de las autoridades competentes, según sea el caso</p>	<p>El predio donde se pretende realizar el proyecto se ubica en San Cristóbal de las Casas y para su realización es de suma importancia solicitar la factibilidad de uso de suelo ante este municipio.</p>	<p>Se cuenta con la factibilidad de uso de suelo con número de folio VC/DOPM/0777/2021 expedido por el H. ayuntamiento municipal de villacorzo de fecha 07 de Junio de 2021.</p>

	<p>La factibilidad de uso del suelo es independiente y condiciona la expedición por parte de los Municipios respectivos de autorizaciones, permisos, licencias o concesiones que se deriven de la legislación urbana aplicable; tales como, fraccionamientos, subdivisiones, fusiones, relotificaciones, construcciones, demoliciones, adaptaciones de obras, condominios y urbanizaciones. Este documento tendrá vigencia de un año a partir de la fecha de su expedición.</p>		
<p>Ley Ambiental para el Estado de Chiapas. Publicada en el Periódico Oficial del Estado de Chiapas el 18 de Marzo de 2009.</p>			
<p>Art. 79</p>	<p>Para ello, en los casos que determine la presente ley u otros ordenamiento (sic) que al efecto se expidan, quienes pretendan llevar a cabo alguna de las siguientes obras o actividades, requerirán previamente la autorización de la Secretaría en materia de impacto ambiental. II. Actividades consideradas riesgosas tales como: estaciones de servicio y distribución de combustibles, estaciones de servicio y de carburación, almacenamiento y distribución de gas, cuando éstas no sean de competencia de la federación</p>	<p>A pesar de ser la estación de servicio de competencia federal, se vincula al proyecto ya que está debe realizar la evaluación de impacto ambiental en cualquiera de sus modalidades.</p>	<p>El presente estudio se realiza con la finalidad de acatar las medidas necesarias para prevenir y mitigar las fuentes de contaminación posibles por este proyecto. Por ello se solicita ante la agencia la autorización del informe preventivo de impacto ambiental.</p>
<p>Art.87</p>	<p>Se deberá tramitar la autorización en materia de impacto ambiental, previo al inicio de cualquier maniobra que pudiera alterar las condiciones naturales del sitio donde se pretenda desarrollar la obra o actividad que corresponda.</p>		

<p align="center">Art.155</p>	<p>No podrán descargarse en cualquier cuerpo o corrientes de agua de competencia estatal o a los sistemas de drenaje y alcantarillado de los centros de población, aguas residuales que contengan contaminantes, sin previo tratamiento y que no cumplan con las normas oficiales mexicanas de la materia, sin el permiso o autorización correspondiente.</p>	<p align="center">La estación de servicio generará aguas residuales negras (provenientes de las oficinas y los baños), también aguas aceitosas.</p>	<p>Se contará con un sistema de trampa de grasas para las aguas aceitosas como tratamiento primario, que separa el agua de los residuos aceitosos para posteriormente ser descargada al sistema de fosa séptica I y las tuberías de aguas negras se conectarán directamente al sistema de fosa séptica</p>
<p align="center">Art.205</p>	<p>En la contratación de servicios para el manejo y disposición final de residuos peligrosos con empresas autorizadas por la autoridad competente y los residuos sean entregados a dichas empresas, la responsabilidad por las operaciones será de éstas, independientemente de la responsabilidad que en su caso, tenga quien los generó. La responsabilidad del manejo y disposición final de los residuos de manejo especial, corresponde a quien los genera.</p>	<p align="center">El proyecto en su etapa de operación y mantenimiento generará residuos peligrosos, en su etapa de construcción generará residuos de manejo especial.</p>	<p>Los residuos peligrosos serán almacenados en contenedores específicos y recogidos por una empresa autorizada por la SEMARNAT. A los residuos de manejo especial se les dará el adecuado manejo y la disposición final más adecuada.</p>

El proyecto consiste en la Construcción, operación y mantenimiento de la Estación de Servicio, Grupo Gasolinero Santa Gema, S.A. de C.V., la cual se encontrará ubicada en Carretera Villa Corzo Parcela No. 167 Z-1 P1/3San Pedro Buenavista, Villa Corzo, CP. 30525, Chiapas

Las obras y actividades del proyecto reportadas en el informe preventivo de impacto ambiental son, construcción, operación y mantenimiento.

De acuerdo al plano de conjunto de la estación de servicio señala que el predio abarca 9,000 m², pero la superficie que será aprovechada y construida será de 3,750 m². De la superficie total se destinará un área de 117.59 m² para áreas verdes.

De acuerdo al diagnóstico ambiental, la cobertura vegetal está compuesta La vegetación presente en el municipio es la siguiente: bosque de coníferas con el 16.47%; vegetación secundaria (de bosque de coníferas) con el 14.89%; bosque mesófilo de montaña con el 10.17%; vegetación secundaria (de selva caducifolia) con el 8.5%; vegetación inducida con el 4.49%; vegetación secundaria (de bosque mesófilo de montaña) con el 3.92%; bosque de encino con el 3.74%; vegetación

secundaria (de selva perennifolia) con el 2.08%; vegetación secundaria (de bosque de encino) con el 1.41%; pastizal con el 0.94% y vegetación secundaria (de selva sub-caducifolia) con el 0.12%.

En base al programa regional de desarrollo, el lugar en donde estará ubicada la estación de servicio se considera como una zona multifuncional, lo cual será detallada en el siguiente apartado. No se ha encontrado fauna que sea considerada dentro de la categoría de riesgo de la NOM-059-SEMARNAT-2010.

4.2 Ubicación del proyecto

De acuerdo a las coordenadas, longitud: -93.175478, latitud: 16.142067, el proyecto se ubica en el área regulada por el Programa de Ordenamiento Ecológico Territorial del estado de Chiapas publicado en el periódico oficial de No. 405, el día 07 de diciembre de 2012, en base Subsistema de Información para el Ordenamiento Ecológico (SIOR), el proyecto se sitúa en la Unidad de Gestión Ambiental (UGA) 89, con política de aprovechamiento conservación

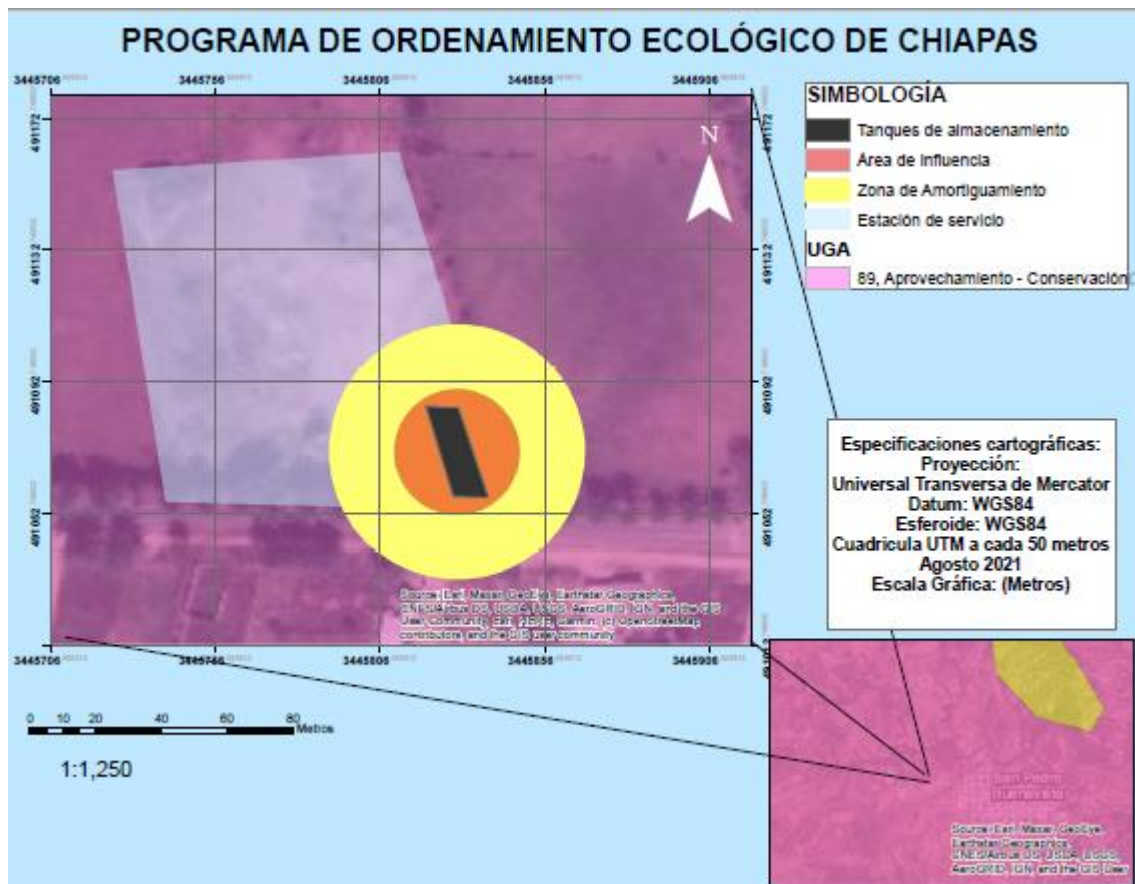

En el Programa regional de Desarrollo se tiene lo siguiente:

La UGA 89 tiene una extensión de 174,346.40 hectáreas en los municipios de La Concordia, Villa Corzo y Villaflores. El tipo de suelo es litosol y de vegetación es

agricultura de temporal; los usos recomendados con condiciones que contempla el POETCH son agroturismo, ecoturismo, agricultura, ganadería, asentamientos humanos, plantaciones, forestal, acuicultura, infraestructura, industria y pesca artesanal.

4.3 Vinculación

El proyecto de la estación de servicio incide en la UGA 89, cuya política aplicable es de aprovechamiento conservación estas UGAs se ubican en ecosistemas de selva baja caducifolia, en donde se aplican estrategias destinadas a conservar las áreas de vegetación natural, dejando que la restauración se logre a través de una regeneración natural de los ecosistemas. Se protege la fauna contra la depredación. No se fomenta la ganadería para evitar que el pastoreo afecte el proceso de sucesión natural. Se mantienen las actividades agrícolas, proponiendo agroforestería y en las zonas a conservar alternativas como ecoturismo, UMAs, senderismo y el pago de servicios ambientales de biodiversidad y bonos de carbono. Los criterios ecológicos asignados a la UGA 89, que resultan aplicables al proyecto, son los siguientes:

Criterios encontrados para la UGA:89 en el ordenamiento: RECHI008.	
Codigo	Criterio
IN2	IN2 .-Se promoverá que las industrias difundan por diversos medios a la población circundante de los riesgos inherentes a los procesos de producción y conducción, y participen en la implementación de los planes de contingencia correspondientes.
IN4	IN4 .-Se promoverá las autoridades competentes verifiquen que el establecimiento de actividades riesgosas y altamente riesgosas cumpla con las distancias estipuladas en los criterios de desarrollo urbano y normas aplicables.
IN6	IN6 .-Se promoverá que las fuentes emisoras y/o generadoras de contaminantes instalen el equipo necesario para el control de sus emisiones a la atmósfera, mismas que no deberán rebasar los límites máximos permisibles establecidos en las Normas Oficiales Mexicanas y Normas Ambientales Estatales.
IN7	IN7 .-La autoridad competente verificará que las industrias que descarguen aguas residuales al sistema de alcantarillado sanitario o a cuerpos receptores (ríos, arroyos o lagunas) cuenten con sistemas de tratamiento, para evitar que los niveles de contaminantes contenidos en las descargas rebasen los límites máximos permisibles establecidos en las Normas Oficiales Mexicanas y Normas Ambientales Estatales.
IF3	IF3.-En las acciones de desmonte, excavación y formación de terraplenes para la construcción de caminos, o nuevos proyectos que modifiquen la cobertura natural se deberá evitar comprometer la biodiversidad y preservar las especies endémicas, amenazadas, en peligro de extinción o sujetas a protección especial. Se entiende se compromete la biodiversidad cuando los cambios en a cobertura vegetal provocan fragmentación o pérdida del hábitat en el que habiten las especies, a tal

	grado que limiten su distribución y procesos reproductivos.
IF7	IF7.-No se permite la obstrucción y desviación de escurrimientos pluviales, para la construcción de obras de ingeniería con excepción de las requeridas para captación, almacenamiento y recarga de acuíferos.
IF8	IF8.-En desarrollos turísticos, la construcción de caminos, u otras obras de infraestructura deberán utilizar materiales que permitan la infiltración del agua pluvial al subsuelo, asimismo, los caminos deberán ser estables, consolidados y con drenes adecuados.
IV1	IV1 .-Se fomentará la investigación ambiental basada en criterios científicos y con un compromiso social sobre desarrollo sustentable, tecnologías para el aprovechamiento sustentable de los recursos, bioindicadores, ecología humana y salud pública, ecología del paisaje, educación y comunicación ambiental, inventario, gestión y conservación de especies y ecosistemas, fragmentación y degradación de los ecosistemas, planificación ambiental, evaluación del impacto ambiental y restauración paisajística, cambio climático, cambio tecnológico en relación al medioambiente, geografía y medioambiente, política y medioambiente, calidad del aire local y global, manejo de residuos peligrosos y sustancias tóxicas, manejo de cuencas, entre otros.
AH3	AH3 .-Se evitará la disposición de aguas residuales, descargas de drenaje sanitario y desecho sólido en ríos, canales, barrancas o en cualquier tipo de cuerpo natural.
AH6	AH6 .-Se deberá contar con estudios de riesgos naturales para prevenir afectaciones a la población.
AH8	AH8 .-Se mejorará la accesibilidad a las comunidades más aisladas mejorando la vialidad y los transportes y acercando los servicios de salud educación y telecomunicaciones
AH9	AH9 .-Se establecerán los programas y se tomarán acciones concertadas e integrales para la prevención y la intervención en caso de peligros hidrometeorológicos y la restauración de las áreas afectadas
AU4	AU4 .-Las vialidades y estacionamientos de los asentamientos urbanos e industriales deberán bordearse con vegetación arbórea nativa con la finalidad de mejorar las condiciones microclimáticas y aumentar la calidad estética.
AU8	AU8 .-El manejo y confinamiento de los lodos resultantes del tratamiento de aguas residuales deberá efectuarse en lugares adecuados promoviéndose, de acuerdo a la calidad de los lodos, su uso para fines agrícolas o de otra índole.
AU9	AU9 .-La disposición final de los desechos sólidos se efectuará en rellenos sanitarios cuya localización deberá considerar los análisis de fragilidad geoecológica y riesgo ante eventos naturales del presente estudio de ordenamiento.
AU10	AU10 .-Los asentamientos humanos deberán contar con infraestructura para el acopio y manejo de residuos sólidos.
19	19.-Planeación ecológica territorial.
52	52.-Control de la contaminación.

59 | 59.-Uso y manejo del agua.

De acuerdo con los criterios de regulación ecológica que aplican al proyecto, se realizó la siguiente vinculación con los criterios ecológicos asignados a la Unidad de Gestión 66 y al Plan de Ordenamiento Ecológico y Territorial del Estado de Chiapas (POETCH)

Criterios encontrados para la UGA:89 en el ordenamiento:RECHI008.	
Plan de Ordenamiento Ecológico Territorial del Estado de Chiapas (POETCH)	
UGA a la que pertenece: 89	
Políticas Ambientales Aplicables: Aprovechamiento conservación	
Etapa del Proyecto: Construcción, Operación y Mantenimiento	
Criterio	Como garantiza el proyecto el cumplimiento del criterio de la UGA
IN2	Cabe mencionar que la estación de servicio no es considerada como una industria, sin embargo, por el combustible que se almacenará, se contempla la difusión del riesgo que esta representa, debido a esto, la estación de servicio realizará e implementará un Programa Interno de Protección Civil
IN4	La estación de servicio cuenta con la factibilidad de uso de suelo con número de folio VC/DOPM/0777/2021 expedido por el H. ayuntamiento municipal de villacorzo de fecha 07 de Junio de 2021 así mismo se cuenta con la licencia de construcción con folio 0008 y fecha de expedición 07/06/2021., con base a las leyes, reglamentos, norma, y programas de desarrollo urbano, de mismo modo que el programa interno de protección civil cuenta con un análisis de riesgo, el cual toma en cuenta todas las consideraciones pertinentes.
IN6	De los residuos a ser generados en la estación de servicio las aguas residuales son potencialmente contaminantes, por tal motivo la estación de servicio contará con el sistema de trampa de grasas que es un tratamiento primario, luego esas aguas serán conducidas hacia el sistema de la fosa séptica, a la cual una empresa certificada le dará las limpiezas correspondientes.
IN7	En la estación de servicio se contará con una trampa de combustibles en donde serán dirigidos todos los residuos aceitosos de la zona de despacho y zona de almacenamiento antes de ser conducidos al sistema de la fosa séptica.
IF3	La estación de Servicio no contribuye a la modificación de la cobertura natural, por lo que evita poner en riesgo la biodiversidad. La factibilidad de uso de suelo expedida por municipio corrobora que la Estación cumpla con lo señalado en dicho criterio, así mismo se cuenta con el dictamen técnico del uso del suelo firmado por el C. Antonio Mariano Borja Texcotitla como prestador de servicios técnicos forestales persona moral.
IF7	Dentro del diseño de la estación de servicio se cuenta con escorrentías pluviales para evitar el estancamiento, así mismo la techumbre del edificio administrativo contará con pendiente permitiendo la fluidez de escurrimientos pluviales, además la superficie de la estación de servicio está diseñada precisamente para no obstruir los escurrimientos pluviales.
IF8	

IV1	La estación de servicio está comprometida a regularse bajo todas las normas ambientales vigentes en el país para no afectar al medio ambiente que lo rodea en materia de aire, suelo, agua y residuos. Además que contribuirá con la restauración paisajística al plantar especies nativas de la región; además capacitará a sus empleados para la seguridad laboral y ambiental teniendo acceso fácil para la información en cuestión a ello.
AH3	Como se mencionó anteriormente el proyecto cuenta con un sistema de tuberías que permitirá el envío seguro de las aguas residuales a la trampa de combustibles y después al sistema de la fosa séptica
AH6	La estación de servicio contará con Programa Interno de Protección Civil en el cual se prevén los riesgos naturales
AH8	Al permitir el acceso a combustibles, la estación de servicio contribuirá a mejorar los servicios de transporte por lo que coadyuvará a facilitar el acceso a los servicios de salud, educación y telecomunicación. Motivo por el cual, la estación de servicio favorece el cumplimiento de este criterio
AH9	Debido a los desastres naturales, principalmente los hidrometeorológicos que pueden llegar a afectar a la estación de servicio, se contará con la tecnología necesaria para evitar accidentes ocasionados con la fase de operación, como son: Sistema de detección electrónico de derrames en la descarga de la bomba en el tanque de almacenamiento, dispositivo sobre llenado en el tanque de almacenamiento, válvula de corte rápido (Shut-Off) por cada línea de producto, contenedores en descarga de bomba sumergible, paros de emergencia en las zonas principales del inmueble y alarma, además de que se dará mantenimiento a dicho sistema de seguridad.
AU4	Como se mencionó anterior mente, la estación de servicio tiene contemplado en su diseño diversas jardineras las cuales en su mayoría contarán con plantas de ornato nativas mejorando así las condiciones microclimáticas y aumentando la calidad estética aportando en un 100% con este criterio.
AU8	Los lodos resultantes de la trampa de grasas y fosa séptica serán contenidos por un periodo corto y después una empresa autorizada por SEMARNAT se encarga de su recolección para la disposición final.
AU9	Los desechos sólidos de la estación de servicio serán enviados al basurero municipal, en el cual se da la disposición final de los residuos de la población y localidades cercanas.
AU10	La estación de servicio contará con la infraestructura necesaria para el acopio y manejo de los residuos dentro de la E.S. hasta que sean llevados por el camión recolector del municipio al relleno sanitario, donde recibirán el tratamiento adecuado. Cabe señalar que solo hablamos de los residuos que pueden ser tratados como residuos sólidos urbanos más no los de manejo especial o peligrosos
19	El municipio cuenta con un programa regional de desarrollo, a su vez, está incluido dentro de Programa de Ordenamiento Ecológico del Estado.
52	La estación de servicio es una fuente de contaminación por los residuos y aguas residuales que se generarán, sin embargo se optará por reducir la cantidad de residuos y disminuir el consumo de agua.
59	La estación de servicio es una fuente de contaminación por los residuos y aguas residuales que se generan, sin embargo se ha optado por reducir la cantidad de residuos y disminuir el consumo de agua.

Los criterios aplicables de la Unidad de Gestión Ambiental 66, se seleccionaron de acuerdo con la actividad que en ella se realizan; de modo que resultaron 19 criterios, tanto directos como indirectos a evaluar, para esto se procedió a informar mediante la descripción de las actividades orientadas al cumplimiento con las disposiciones en el programa de ordenamiento.

La política del Programa Regional de Desarrollo la zona frailesca, permite el establecimiento de los asentamientos humanos y el aprovechamiento de los recursos, asimismo al ser una zona semiurbana es indispensable contar con servicios que permitan el abastecimiento de productos a la población, tal es el caso de una estación de servicio ya que facilitarpa el abasto de combustible, además de ser una fuente generadora de empleos directos e indirectos.

Por lo anterior, se considera que la estación de servicio Gasolinera Librasur S.A. de C.V., no se opone a las prescripciones aplicables en el programa de ordenamiento ecológico regional, en el programa regional de desarrollo y tampoco a los criterios ambientales de la Unidad de Gestión Ambiental 89 ya que se busca cumplir con todas las disposiciones legales que les aplica a fin de evitar el incumplimiento de estas y es por ello que se concluye que: el proyecto es CONGRUENTE con los programas anteriormente mencionados.

5. BIBLIOGRAFÍA

INEGI. (2011).Región VI Frailesca (pp. 2-17). Tuxtla Gutierrez, Chiapas: Subsecretaría de planeacion, presupuesto y egresos.

Instituto de Población y Ciudades Rurales, (2011). Perfil Sociodemográfico de los municipios (pp. 3-6). Villa Corzo, Chiapas.

Suelos. (2016) (1st ed., pp.1-2). España.

Determinación del Índice Dow de fuego y explosión. Cual_221. (2016). Proteccioncivil.es. Retrieved 6 september 2016, from http://www.proteccioncivil.es/catalogo/carpeta02/carpeta22/guiatec/Metodos_cualitativos/cuali_221.htm

Evaluación del Impacto Ambiental. (2013). Argentina.

Conesa Fernández- Vitora, V. (1995) Guía metodológica para la evaluación del impacto ambiental. Editorial Mundi Prensa. Madrid, España

De la Rosa. J. L. (1989). Geología del Estado de Chiapas. Editorial HARLA S.A. DE C.V. México. D.F

Reglamento de la ley general del equilibrio ecológico y la protección al ambiente contra la contaminación originada por la emisión de ruido.

Gerencia de Comunicación Social y Relaciones Públicas del Instituto Mexicano del Petróleo.IMP Realiza Evaluación de Sistemasde Recuperación de Vaporesen Estaciones de Servicio. Petroquimex: La revista de la industria petrolera (pp. 24-29).

Snim Web. (2016). <http://www.snim.rami.gob.mx/>revisado el 7 de septiembre de 2016

6. ANEXOS

- Acta Constitutiva con poder
- RFC de la Empresa.
- RFC del Representante Legal.
- CURP del Representante Legal.
- Responsable del informe.
- Plano de Conjunto.
- Diagrama de Procedimientos.
- Cotización de Tanques.
- Memorias Técnicas.
- Mapa de Microlocalización.
- Carta Topográfica.
- Fotos de la Zona.
- Hojas de Seguridad.
- Factibilidad de uso de suelo
- Escritura Pública
- Licencia de Construcción
- IFE del Representante Legal

**ACTA CONSTITUTIVA
CON PODER**

RFC DE LA EMPRESA

**RFC DEL
REPRESENTANTE
LEGAL**

**CURP DEL
REPRESENTANTE
LEGAL**

**RESPONSABLE DEL
INFORME**

PLANO DE CONJUNTO

DIAGRAMA DE PROCEDIMIENTOS

COTIZACIÓN DE TANQUES

MEMORIAS TÉCNICAS

MAPA DE MICROLOCALIZACIÓN

CARTA TOPOGRÁFICA

FOTOS DE LA ZONA

HOJAS DE SEGURIDAD

FACTIBILIDAD DE USO DE SUELO

ESCRITURA PÚBLICA

LICENCIA DE CONSTRUCCIÓN

**INE DEL
REPRESENTANTE
LEGAL**