

PROYECTO: “CONSTRUCCIÓN, OPERACIÓN Y
MANTENIMIENTO DE UNA ESTACIÓN DE
CARBURACIÓN TIPO COMERCIAL, TEMASCAL”

GAS DEL PAPALOAPAN, S.A. DE C.V.

SEPTIEMBRE 2021

En cumplimiento a la obligación jurídica de la estación de carburación de gas L.P. de la persona moral GAS DEL PAPALOAPAN, S.A. DE C.V. en materia de Impacto Ambiental, establecida en la Ley General del Equilibrio Ecológico y la Protección al Ambiente y la Ley de la Agencia Nacional de Seguridad Industrial y de Protección al Medio Ambiente del Sector Hidrocarburos.

INDICE

INTRODUCCIÓN

I. DATOS GENERALES DEL PROYECTO, DEL PROMOVENTE Y DEL RESPONSABLE DEL ESTUDIO

PROYECTO

I.1 NOMBRE DEL PROYECTO

I.2 UBICACIÓN DEL PROYECTO

COORDENADAS GEOGRÁFICAS

I.3 SUPERFICIE TOTAL DEL PREDIO Y DEL PROYECTO

I.4 INVERSIÓN REQUERIDA

I.5 NÚMERO DE EMPLEOS DIRECTOS E INDIRECTOS GENERADOS POR EL DESARROLLO DEL PROYECTO

I.6 DURACIÓN TOTAL DEL PROYECTO

PROMOVENTE

I.7 NOMBRE O RAZÓN SOCIAL

I.8 REGISTRO FEDERAL DE CONTRIBUYENTES DE LA PERSONA FÍSICA

I.9 NOMBRE Y CARGO DEL REPRESENTANTE LEGAL

I.10 DIRECCIÓN DEL PROMOVENTE PARA RECIBIR U OÍR NOTIFICACIONES

TELÉFONO

CORREO ELECTRÓNICO

PRESTADOR DE SERVICIO

I.11 NOMBRE DEL RESPONSABLE TÉCNICO DEL ESTUDIO

I.12 CLAVE ÚNICA DE REGISTRO DE POBLACIÓN

I.13 PROFESIÓN

I.14 NÚMERO DE CÉDULA PROFESIONAL

I.15 DIRECCIÓN DEL RESPONSABLE DEL ESTUDIO

II. REFERENCIAS Y VINCULACIÓN CON LOS ORDENAMIENTOS JURÍDICOS APLICABLES

II.1 REFERENCIAS, SEGÚN CORRESPONDA, AL O LOS SUPUESTOS DEL ARTÍCULO 31 DE LA LEY GENERAL DEL EQUILIBRIO ECOLÓGICO Y LA PROTECCIÓN AL AMBIENTE

II.2 VINCULACIÓN CON LOS ORDENAMIENTOS JURÍDICOS APLICABLES EN MATERIA AMBIENTAL

III. ASPECTOS TÉCNICOS Y AMBIENTALES

III.1 DESCRIPCIÓN GENERAL DE LA OBRA O ACTIVIDAD PROYECTADA

LOCALIZACIÓN DEL PROYECTO

DIMENSIONES DEL PROYECTO

CARACTERÍSTICAS DEL PROYECTO

USO ACTUAL DEL SUELO

PROGRAMA DE TRABAJO

PROGRAMA DE ABANDONO

III.2 IDENTIFICACIÓN DE LAS SUSTANCIAS O PRODUCTOS QUE VAN A EMPLEARSE Y QUE PODRÍAN PROVOCAR UN IMPACTO AL AMBIENTE, ASÍ COMO SUS CARACTERÍSTICAS FÍSICAS Y QUÍMICAS

III.3 IDENTIFICACIÓN Y ESTIMACIÓN DE LAS EMISIONES, DESCARGAS Y RESIDUOS CUYA GENERACIÓN SE PREVEA, ASÍ COMO MEDIDAS DE CONTROL QUE SE PRETENDAN LLEVAR A CABO

GENERACIÓN DE EMISIONES A LA ATMÓSFERA, RESIDUOS LÍQUIDOS Y SÓLIDOS

EMISIONES A LA ATMÓSFERA

DESCARGA DE AGUAS RESIDUALES

RESIDUOS

III.4 DESCRIPCIÓN DEL AMBIENTE Y, EN SU CASO, LA IDENTIFICACIÓN DE OTRAS FUENTES DE EMISIÓN DE CONTAMINANTES EXISTENTES EN EL ÁREA DE INFLUENCIA DEL PROYECTO

REPRESENTACIÓN GRÁFICA

ÁREA DE INFLUENCIA

JUSTIFICACIÓN DEL ÁREA DE INFLUENCIA

IDENTIFICACIÓN DE ATRIBUTOS AMBIENTALES

ASPECTOS ABIÓTICOS

CLIMA

GEOLOGÍA Y GEOMORFOLOGÍA

SUELOS

HIDROLOGÍA

ASPECTOS BIÓTICOS

FLORA Y FAUNA

MEDIO SOCIOECONÓMICO

DIAGNÓSTICO AMBIENTAL

III.5 IDENTIFICACIÓN DE LOS IMPACTOS AMBIENTALES SIGNIFICATIVOS O RELEVANTES Y DETERMINACIÓN DE LAS ACCIONES Y MEDIDAS PARA SU PREVENCIÓN Y MITIGACIÓN

METODOLOGÍA PARA IDENTIFICAR Y EVALUAR LOS IMPACTOS AMBIENTALES

INDICADORES DE IMPACTO

CRITERIOS Y METODOLOGÍAS DE EVALUACIÓN

CRITERIOS

METODOLOGÍAS DE EVALUACIÓN Y JUSTIFICACIÓN DE LA METODOLOGÍA SELECCIONADA

SENTIDO

MAGNITUD

TEMPORALIDAD

SIGNIFICANCIA DEL IMPACTO

IDENTIFICACIÓN Y MITIGACIÓN DE LOS IMPACTOS AMBIENTALES

ELEMENTOS AMBIENTALES AFECTADOS POR EL PROYECTO

PROCEDIMIENTOS DE SUPERVISIÓN DEL CUMPLIMIENTO DE LAS MEDIDAS DE MITIGACIÓN

III.6 PLANOS DE LOCALIZACIÓN DEL ÁREA EN LA QUE SE LOCALIZA EL PROYECTO

MAPA DE MICROLOCALIZACIÓN

PROGRAMA DE ORDENAMIENTO ECOLÓGICO GENERAL DEL TERRITORIO

ÁREA NATURAL PROTEGIDA

USOS PREDOMINANTES DEL SUELO

SITIOS DE PROTECCIÓN ESPECIAL

IV. ANEXOS

ANEXO 1. Acta constitutiva de la empresa promovente.

ANEXO 2. R.F.C de la empresa promovente.

ANEXO 3. Poder Notarial del Representante Legal.

ANEXO 4. Identificación Oficial del Representante Legal.

ANEXO 5. Cédula profesional del responsable técnico.

ANEXO 6. Memoria técnica del proyecto

ANEXO 7. Plano civil del proyecto.

ANEXO 8. Plano de instalaciones mecánicas.

ANEXO 9. Plano de instalaciones eléctricas.

ANEXO 10. Dictamen NOM-003-SEDG-2004.

ANEXO 11. Constancia de uso de suelo.

ANEXO 12. Constancia de alineamiento y número oficial.

ANEXO 13. Hoja de seguridad Gas L.P.

ANEXO 14. KML área de influencia del proyecto.

ANEXO 15. KML de ubicación del proyecto.

INTRODUCCIÓN

La Evaluación del Impacto Ambiental, concebida como un instrumento de la política ambiental, analítico y de alcance preventivo, permite integrar al ambiente un proyecto; en esta concepción el procedimiento ofrece un conjunto de ventajas para proteger al ambiente, invariablemente, esas ventajas sólo son apreciables después de largos periodos de tiempo y se concretan en las inversiones y los costos de las obras, en diseños más completos e integrados al ambiente y en una mayor aceptación social de las iniciativas de inversión.

Dentro de la materia administrativa, el Procedimiento de Evaluación del Impacto Ambiental es el mecanismo previsto por la Ley General del Equilibrio Ecológico y la Protección al Ambiente mediante el cual la autoridad ambiental establece las condiciones a que se sujetará la realización de obras y actividades que puedan causar desequilibrio ecológico o que puedan rebasar los límites y condiciones establecidas en las disposiciones aplicables para proteger el ambiente, con el objetivo de evitar o reducir al mínimo sus efectos negativos sobre los ecosistemas.

Para cumplir con este fin, los sujetos interesados en llevar a cabo una actividad prevista en la Ley, así como sujeta al Procedimiento de Evaluación del Impacto Ambiental, deben presentar una Manifestación de Impacto Ambiental o un Informe Preventivo. Para efectos de la presente discusión, baste decir que la Manifestación de Impacto Ambiental es un estudio mucho más minucioso y detallado que el Informe Preventivo, en términos de su contenido técnico y de la labor prospectiva de las afectaciones al ambiente que se podrían tener con la realización de las actividades propuestas.

De este modo, el Informe Preventivo es el documento mediante el cual se da a conocer dos supuestos; 1) El no requerimiento de una manifestación de impacto ambiental; y 2) El sustento técnico, jurídico y/o administrativo que evidencie el cumplimiento de cualquiera de los supuestos previstos en el artículo 31 de la Ley General del Equilibrio Ecológico y la Protección al Ambiente y 29 del Reglamento de la Ley General del Equilibrio Ecológico y la Protección al Ambiente en Materia de Evaluación del Impacto Ambiental. Ahora bien, el artículo 31 de la Ley General del Equilibrio Ecológico y la Protección al Ambiente establece los supuestos en los cuales las actividades que detalla el artículo 28, en sus diversas fracciones, requerirán de un Informe Preventivo en sustitución de una Manifestación de Impacto Ambiental. Los supuestos son transcritos casi en forma idéntica en el artículo 29 del Reglamento de la Ley General del Equilibrio Ecológico y la Protección al Ambiente en Materia de Evaluación del Impacto Ambiental, además de establecerse los requisitos concretos que debe cumplir el Informe Preventivo. Asimismo, cabe señalar que el Informe Preventivo podrá estar elaborado por personas que presten servicios de impacto ambiental (lo cual es lo más común), mismas que serán responsables ante la Autoridad de esos documentos.

Asimismo, para estaciones de carburación, existe el Acuerdo por el cual la Agencia Nacional de Seguridad Industrial y de Protección al Medio ambiente del Sector Hidrocarburos, hace del conocimiento los contenidos normativos, normas oficiales mexicanas y otras disposiciones que regulan las emisiones, descargas, el aprovechamiento de recursos naturales y, en general, todos los impactos ambientales relevantes que puedan producir las obras y actividades e las estaciones de gas licuado de petróleo para carburación, a efecto de que sea procedente la presentación de un informe preventivo en materia de evaluación del impacto ambiental, el cual, funge como el instrumento que posibilita lo mencionado en los artículos 31 de la Ley General del Equilibrio Ecológico y la Protección al Ambiente y 29 del Reglamento de la Ley General del Equilibrio Ecológico y la Protección al Ambiente en Materia de Evaluación del Impacto Ambiental. Dentro del contexto de acuerdo, se mencionan las disposiciones y ordenamientos en general a las que se deben apegar las estaciones de carburación en cualquiera de las etapas que se encuentre el proyecto, con el objeto de presentar un Informe Preventivo.

El presente Informe Preventivo es ingresado ante la Agencia Nacional de Seguridad Industrial y de Protección al Medio Ambiente del Sector Hidrocarburos, órgano desconcentrado de la Secretaría del Medio Ambiente y Recursos Naturales, la cual, desde el 02 de marzo de 2015, es la única dependencia federal con facultades para pronunciarse en materia de impacto ambiental del sector hidrocarburos; en concreto, y según lo establecido en el Reglamento Interior de la Ley de la Agencia Nacional de Seguridad Industrial y de Protección al Medio Ambiente del Sector Hidrocarburos, el presente se entrega para su evaluación y resolución en la Dirección General de Gestión Comercial.

La realización del estudio demandó intensa revisión bibliográfica, exhaustiva investigación y apego en todo momento a lo establecido en la materia en las normas jurídicas pertinentes, tomando como elemento base la Guía para la Presentación del Informe Preventivo publicada por la Secretaría del Medio Ambiente y Recursos Naturales, así como de la aplicación de las mejores técnicas y metodologías comúnmente utilizadas por la comunidad científica del país y del uso de la mayor información disponible, y que las medidas de prevención y mitigación sugeridas son las más efectivas para atenuar los impactos ambientales.

El Informe Preventivo se compone de cuatro capítulos: I. Datos Generales del Proyecto, del Promovente y del Responsable del Estudio, donde se describe detenidamente los datos generales del proyecto, del promovente y del responsable de la elaboración del presente estudio de impacto ambiental; II. Referencias y Vinculación con los Ordenamientos Jurídicos Aplicables, donde se especifica la norma oficial mexicana a la cual deberá sujetarse el proyecto, misma que establece las especificaciones de protección ambiental para la planeación, diseño, construcción, operación y mantenimiento de la obra y/o actividad de que se trate, además se hace referencia a aquellos ordenamientos y normas jurídicas relativos al proyecto en

materia ambiental y de seguridad industrial; III. Aspectos Técnicos y Ambientales, donde se presenta una descripción exhaustiva de las características particulares del proyecto, así como de su relación con las esferas que componen el ambiente, características bióticas del sitio, características abióticas del sitio, los impactos a realizar, los tipos de impactos y las medidas de mitigación propuestas para cada una de las etapas del proyecto, y; IV. ANEXOS donde se presentan los elementos más importantes que se hacen mención en el cuerpo del Informe Preventivo.

I. DATOS GENERALES DEL PROYECTO, DEL PROMOVENTE Y DEL RESPONSABLE DEL ESTUDIO

PROYECTO

El proyecto consiste en la construcción, operación y mantenimiento de una estación de carburación de gas L.P., tipo B (comercial), subtipo B1, grupo I, perteneciente a la persona moral GAS DEL PAPALOAPAN, S.A. DE C.V., con pretendida ubicación en Carretera Federal La Granja-Temascal KM 19+300, Colonia Obrera, Campesina y Popular, Municipio San Miguel Soyaltepec, Estado de Oaxaca, en un sitio mayormente rural, el cual si cuenta con servicios públicos municipales (agua, teléfono, alcantarillado público, luz, alumbrado público), el proyecto se desarrollará en una superficie impactada derivado de las actividades agrícolas, además de las actividades vehiculares inherentes a la Carretera La granja-Temascal, cuyo tráfico vehicular se ha incrementado considerablemente en los últimos años.

El objeto del presente Informe Preventivo es obtener la autorización en materia de impacto ambiental por parte de la autoridad competente, la Agencia Nacional de Seguridad Industrial y de Protección al Medio Ambiente del Sector Hidrocarburos para una estación de carburación de gas L.P., la cual aún no inicia las actividades de preparación del sitio y construcción, y por ende y mucho menos las actividades de operación y mantenimiento de esta. El proyecto lleva un importante grado de avance en relación a la obtención de los permisos pertinentes de las diferentes materias de los tres niveles de gobierno, para iniciar y desarrollar la actividad de expendio al público de petrolíferos; dichos permisos y autorizaciones se muestran en la sección IV. ANEXOS.



IMAGEN 1. Vista del predio del proyecto de la estación de carburación.

I.1 NOMBRE DEL PROYECTO

“Construcción, operación y mantenimiento de una estación de carburación tipo comercial, Temascal”.

I.2 UBICACIÓN DEL PROYECTO

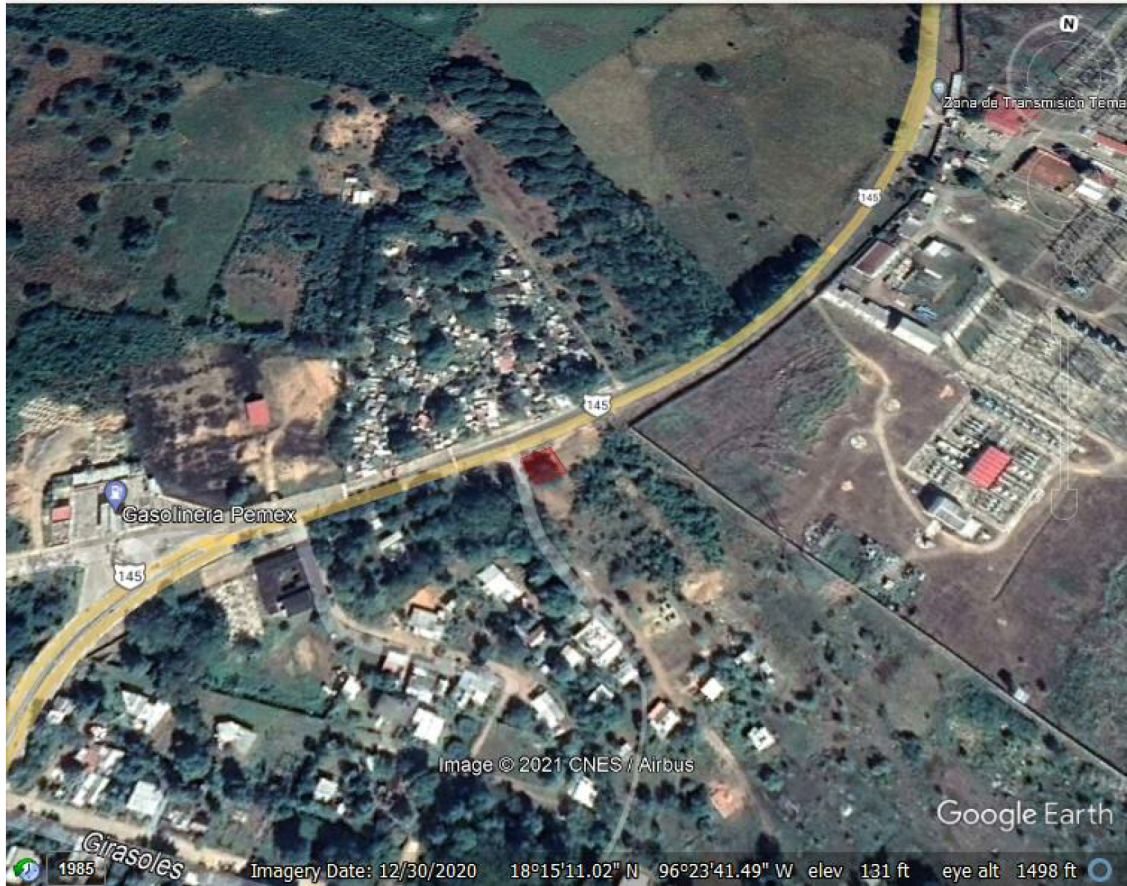
El proyecto se ubicará en Carretera Federal La Granja-Temascal KM 19+300 Colonia Obrera campesina y Popular, San Miguel Soyaltepec, Estado de Oaxaca, tal y como lo muestra el mapa de la IMAGEN 2.

TABLA 2. Cuadro de áreas del proyecto.

SUB-ÁREA	SUPERFICIE (M2)
ÁREA DE OFICINAS Y BAÑOS	16.70
ÁREA DE ALMACENAMIENTO	84.12
ÁREAS DE SUMINISTRO	4.25
ÁREA LIBRE DE CIRCULACIÓN VEHICULAR	194.93
ÁREA TOTAL TERRENO	300.00

I.4 INVERSIÓN REQUERIDA

Datos Patrimoniales de la Persona Moral, Art. 113 fracción III de la LFTAIP y 116 cuarto párrafo de la LGTAIP.

Se presupuesta que el proyecto “Construcción, operación y mantenimiento de una estación de carburación tipo comercial, Temascal” con pretendida ubicación en Carretera Federal La Granja-Temascal km 19.300 Colonia Obrera campesina y Popular, San Miguel Soyaltepec, Estado de Oaxaca requerirá una inversión total aproximada de [REDACTED] Dicho valor engloba todas las actividades de preparación del sitio, construcción e instalaciones con las que operará la estación de servicio de carburación y mano de obra.

I.5 NÚMERO DE EMPLEOS DIRECTOS E INDIRECTOS GENERADOS POR EL DESARROLLO DEL PROYECTO

Durante la preparación del sitio y construcción se generarán aproximadamente 20 empleos entre albañiles, soldadores, electricistas, fontaneros, técnicos, ingeniero y arquitecto.

Para la etapa de operación y mantenimiento de la estación de carburación de gas L.P. se estima se generarán aproximadamente 6 empleos entre personal operativo y personal administrativo.

En general se generarán varios empleos indirectos por el personal que acude a recolectar los residuos.

I.6 DURACIÓN TOTAL DEL PROYECTO

La etapa de preparación del sitio, así como la etapa de construcción, tendrá una duración de 1 año, tal y como lo establece el Programa de Obra mostrado en la TABLA 3. La etapa de operación y mantenimiento iniciará con el servicio al público en general, el tiempo estimado para la operación del proyecto (lo que constituye su vida útil u horizonte de planeación) se muestra en la TABLA 3.

TABLA 3. Preparación del Sitio, Construcción, Operación y Mantenimiento y Etapa de Abandono.

ETAPA DE PROYECTO	ACTIVIDADES	MESES												AÑOS	
		1	2	3	4	5	6	7	8	9	10	11	12	0-30	30
PREPARACIÓN DEL SITIO	Preparación del Sitio	■	■	■											
	Obras de albañilería			■	■	■	■	■	■						
CONSTRUCCIÓN	Cimentaciones			■	■	■	■								
	Instalaciones eléctricas				■	■	■	■	■						
	Drenaje			■	■	■									
	Techos de estructura								■	■					
	Pisos de circulación						■	■	■	■	■				
	Instalación de Tanque				■	■	■	■	■	■					
	Instalación de Dispensario y Tuberías			■	■	■	■	■	■	■	■				
	Jardinería											■	■		
	Equipamiento de la estación									■	■	■			
	Acabados y Detallado										■	■			
	Entrega de obra terminada												■		
	OPERACIÓN Y MANTENIMIENTO	Descarga de Gas, Trasiego y Almacenamiento													■
		Expendio y Despacho													■
Inspección y Mantenimiento														■	
ETAPA DE ABANDONO	Retiro y Desmantelamiento													■	

TABLA 4. Tiempos de Operación y Mantenimiento.

ACTIVIDAD	TIEMPO
Venta de combustible	Hasta 30 años a partir del inicio de operaciones de la estación de carburación de gas L.P. Se prolongará dicho periodo según el estado de las instalaciones.
Actividades de Limpieza	Actividades diarias de limpieza durante la operación.
Actividades de mantenimiento	Actividades de Mantenimiento Preventivo constante y correctivo según se requiera.

PROMOVENTE

I.7 NOMBRE O RAZÓN SOCIAL

GAS DEL PAPALOAPAN, S.A. DE C.V.

I.8 REGISTRO FEDERAL DE CONTRIBUYENTES DE LA PERSONA FÍSICA

GPA730724JW5

I.9 NOMBRE Y CARGO DEL REPRESENTANTE LEGAL

C. Rafael de Jesús Martínez Beristain, Apoderado legal.

I.10 DIRECCIÓN DEL PROMOVENTE PARA RECIBIR U OÍR NOTIFICACIONES

[REDACTED]

TELÉFONO

[REDACTED]

Domicilio, Teléfono y Correo Electrónico del Representante Legal, Art. 113 fracción I de la LFTAIP y 116 primer párrafo de la LGTAIP.

CORREO ELECTRÓNICO

[REDACTED]

PRESTADOR DE SERVICIO

I.11 NOMBRE DEL RESPONSABLE TÉCNICO DEL ESTUDIO

Lic. Alexis Alejandro Jiménez Pérez

I.12 CLAVE ÚNICA DE REGISTRO DE POBLACIÓN

[REDACTED]

I.13 PROFESIÓN

Licenciado en Biología Marina

I.14 NÚMERO DE CÉDULA PROFESIONAL

09928697

Domicilio, Clave Única de Registro Poblacional del Responsable Técnico del Estudio, Art. 113 fracción I de la LFTAIP y 116 primer párrafo de la LGTAIP.

I.15 DIRECCIÓN DEL RESPONSABLE DEL ESTUDIO

[REDACTED]

[REDACTED]

II. REFERENCIAS Y VINCULACIÓN CON LOS ORDENAMIENTOS JURÍDICOS APLICABLES

II.1 REFERENCIAS, SEGÚN CORRESPONDA, AL O LOS SUPUESTOS DEL ARTÍCULO 31 DE LA LEY GENERAL DEL EQUILIBRIO ECOLÓGICO Y LA PROTECCIÓN AL AMBIENTE

El artículo 31 de la Ley General del Equilibrio Ecológico y la Protección al Ambiente establece que, la realización de las obras y actividades a que se refieren las fracciones I al XII del artículo 28 de la misma ley, requerirán la presentación de un informe preventivo y no una manifestación de impacto ambiental, cuando:

I.- Existan normas oficiales mexicanas u otras disposiciones que regulen las emisiones, las descargas, el aprovechamiento de recursos naturales y, en general, todos los impactos ambientales relevantes que puedan producir las obras o actividades;

II.- Las obras o actividades de que se trate estén expresamente previstas por un plan parcial de desarrollo urbano o de ordenamiento ecológico que haya sido evaluado por la Secretaría en los términos del artículo siguiente, o

III.- Se trate de instalaciones ubicadas en parques industriales autorizados en los términos de la presente sección.

De igual manera, el artículo 29 del Reglamento de la Ley General del Equilibrio Ecológico y la Protección al Ambiente en Materia de Evaluación del Impacto Ambiental refuerza lo establecido por la Ley General del Equilibrio Ecológico y la Protección al Ambiente. Para estaciones de carburación de gas L.P., los artículos previamente mencionados constituyen el fundamento jurídico que justifica la presentación de un informe preventivo y no una manifestación de impacto ambiental, así como el ACUERDO por el que la Agencia Nacional de Seguridad Industrial y de Protección al Medio Ambiente del Sector Hidrocarburos, hace del

conocimiento de los contenidos normativos, normas oficiales mexicanas y otras disposiciones que regulan las emisiones, descargas, el aprovechamiento de recursos naturales y, en general, todos los impactos ambientales relevantes que puedan producir las obras y actividades de las estaciones de gas licuado de petróleo para carburación, a efecto de que sea procedente la presentación de un informe preventivo en materia de evaluación del impacto ambiental, publicado por la Secretaria de Medio Ambiente y Recursos Naturales en el Diario Oficial de la Federación el 24 de enero de 2017.

II.2 VINCULACIÓN CON LOS ORDENAMIENTOS JURÍDICOS APLICABLES EN MATERIA AMBIENTAL

Asimismo, además de la vinculación y las referencias que justifican la entrega del presente informe preventivo y no una manifestación de impacto ambiental, se presenta la vinculación con los ordenamientos jurídicos aplicables en materia ambiental, planes y programas de ordenamiento ecológico y territorial, reglamentos y demás normas jurídicas que atañen al proyecto con respecto al cumplimiento federal, así como del ACUERDO por el que la Agencia Nacional de Seguridad Industrial y de Protección al Medio Ambiente del Sector Hidrocarburos, hace del conocimiento de los contenidos normativos, normas oficiales mexicanas y otras disposiciones que regulan las emisiones, descargas, el aprovechamiento de recursos naturales y, en general, todos los impactos ambientales relevantes que puedan producir las obras y actividades de las estaciones de gas licuado de petróleo para carburación, a efecto de que sea procedente la presentación de un informe preventivo en materia de evaluación del impacto ambiental, publicado por la Secretaria de Medio Ambiente y Recursos Naturales en el Diario Oficial de la Federación el 24 de enero de 2017.

ACUERDO POR EL QUE LA AGENCIA NACIONAL DE SEGURIDAD INDUSTRIAL Y DE PROTECCIÓN AL MEDIO AMBIENTE DEL SECTOR HIDROCARBUROS, HACE DEL CONOCIMIENTO DE LOS CONTENIDOS NORMATIVOS, NORMAS OFICIALES MEXICANAS Y OTRAS DISPOSICIONES QUE REGULAN LAS EMISIONES, DESCARGAS, EL APROVECHAMIENTO DE RECURSOS NATURALES Y, EN GENERAL, TODOS LOS IMPACTOS AMBIENTALES RELEVANTES QUE PUEDAN PRODUCIR LAS OBRAS Y ACTIVIDADES DE LAS ESTACIONES DE GAS LICUADO DE PETRÓLEO PARA CARBURACIÓN, A EFECTO DE QUE SEA PROCEDENTE LA PRESENTACIÓN DE UN INFORME PREVENTIVO EN MATERIA DE EVALUACIÓN DEL IMPACTO AMBIENTAL

[...]

En Materia de Aguas Residuales:

- **NOM-001-SEMARNAT-1996.** Que establece los límites máximos permisibles de contaminantes en las descargas de aguas residuales en aguas y bienes nacionales.

VINCULACIÓN

Se vincula con el proyecto toda vez que regula, mediante el establecimiento de límites máximos permisibles, la calidad de agua residual descargada en aguas y bienes nacionales, según sea el caso.

- **NOM-002-SEMARNAT-1996.** Que establece los límites máximos permisibles de contaminantes en las descargas de aguas residuales a los sistemas de alcantarillado urbano o municipal.

VINCULACIÓN

Se vincula con el proyecto toda vez que regula, mediante el establecimiento de límites máximos permisibles, la calidad de agua residual descargada en el sistema de alcantarillado urbano municipal, según sea el caso.

- **NOM-003-SEMARNAT-1997.** Que establece los límites máximos permisibles de contaminantes para las aguas residuales tratadas que se reúsen en servicios al público.

VINCULACIÓN

Se vincula con el proyecto toda vez que regula, mediante el establecimiento de límites máximos permisibles, la calidad de agua residual tratada y que se utilizará en reúso para servicios al público.

- **NOM-004-SEMARNAT-2002.** Protección ambiental.- Lodos y biosólidos.- Especificaciones y límites máximos permisibles de contaminantes para su aprovechamiento y disposición final.

VINCULACIÓN

Se vincula con el proyecto toda vez que regula, mediante el establecimiento de especificaciones y límites máximos permisibles, el aprovechamiento y disposición final de lodos y bio sólidos que la actividad de expendio al público de gas L.P. mediante estación de carburación de gas L.P. pudiera producir.

En Materia de Residuos Sólidos Urbanos, Peligrosos y de Manejo Especial:

- Ley General para la Prevención y Gestión Integral de los Residuos.

VINCULACIÓN

La Ley General para la Prevención y Gestión Integral de los Residuos se vincula con el proyecto ya que en dicho ordenamiento se establecen los tipos de residuos que se manejan en las actividades económicas del país, tal y como lo es una estación de carburación de gas L.P., los menesteres del

establecimiento para cada tipo de residuo y el tipo de manejo y gestión pertinente para cada residuo.

- Reglamento de la Ley General para la Prevención y Gestión Integral de los Residuos.

VINCULACIÓN

El Reglamento de la Ley General para la Prevención y Gestión Integral de los Residuos se vincula con el proyecto ya que en dicho ordenamiento se establecen los mecanismos, medios, estructura y especificaciones a través del cual la Ley General para la Prevención y Gestión Integral de los Residuos lleva a cabo sus preceptos.

- **NOM-052-SEMARNAT-2005.** Que establece las características, el procedimiento de identificación, clasificación y los listados de los residuos peligrosos.

VINCULACIÓN

Se vincula con el proyecto toda vez que establece el procedimiento de identificación, clasificación, y listado de los residuos peligrosos, derivado del manejo de la sustancia peligrosa que se efectúa en la instalación de estación de carburación de gas L.P.

- **NOM-054-SEMARNAT-1993.** Que establece el procedimiento para determinar la incompatibilidad entre dos o más residuos considerados como peligrosos por la norma oficial mexicana NOM-052-ECOL-1993.

VINCULACIÓN

Se vincula con el proyecto toda vez que determina la incompatibilidad de los residuos manejados, gestionados, generados y almacenados en la instalación de la estación de carburación de gas L.P.

- **NOM-161-SEMARNAT-2011,** Que establece los criterios para clasificar a los Residuos de Manejo Especial y determinar cuáles están sujetos al Plan de Manejo; el listado de los mismos, el procedimiento para la inclusión o exclusión a dicho listado; así como los elementos y procedimientos para la formulación de los planes de manejo.

VINCULACIÓN

Se vincula con el proyecto toda vez regula la materia de residuos de manejo especial, que después del establecimiento y ejecución de la reforma energética, en el sector hidrocarburos estos pasan a ser competencia federal, como lo es en el caso de una estación de carburación de gas L.P.; de igual forma, se regula con el proyecto al establecer los elementos y procedimientos para que los regulados desarrollen sus planes de manejo de residuos de manejo especial.

En Materia de Emisiones a la Atmósfera:

- Ley General del Equilibrio Ecológico y la Protección al Ambiente.

VINCULACIÓN

La Ley General del Equilibrio Ecológico y la Protección al Ambiente se vincula con el proyecto ya que en dicho ordenamiento se establecen los preceptos marco que definen los requerimientos en materia ambiental en el país, incluida la actividad de expendio al público de gas L.P.

- Reglamento de la Ley General del Equilibrio Ecológico y la Protección al Ambiente en Materia de Prevención y Control de la Contaminación de la Atmósfera.

VINCULACIÓN

El Reglamento de la Ley General del Equilibrio Ecológico y la Protección al Ambiente en Materia de Prevención y Control de la Contaminación de la Atmósfera se vincula con el proyecto ya que en dicho ordenamiento se establecen los mecanismos, medios, estructura y especificaciones a través del cual la Ley General del Equilibrio Ecológico y la Protección al Ambiente lleva a cabo sus preceptos en Materia de Atmósfera.

- Reglamento de la Ley General del Equilibrio Ecológico y la Protección al Ambiente en Materia de Registro de Emisiones y Transferencia de Contaminantes.

VINCULACIÓN

El Reglamento de la Ley General del Equilibrio Ecológico y la Protección al Ambiente en Materia de Prevención y Control de la Contaminación de la Atmósfera se vincula con el proyecto ya que en dicho ordenamiento se establecen los mecanismos, medios, estructura y especificaciones a través del cual se deben reportar las sustancias que se emiten y transfieren a la atmósfera derivado de la actividad de expendio de gas L.P. al público en general.

- Ley General de Cambio Climático.

VINCULACIÓN

La Ley General de Cambio Climático se vincula con el proyecto ya que en dicho ordenamiento engloba diversas sub materia en el rubro ambiental en el cual las actividades productivas del país deben sujetarse para alcanzar los compromisos de México en el mundo en materia de cambio climático; esto incluye a las actividades del sector hidrocarburos, tal y como lo es una estación de carburación de gas L.P.

- Reglamento de la Ley General de Cambio Climático en Materia de Registro Nacional de Emisiones.

VINCULACIÓN

El Reglamento de la Ley General de Cambio Climático en Materia de Registro Nacional de Emisiones se vincula con el proyecto ya que en dicho ordenamiento se establecen los mecanismos, medios, estructura y especificaciones a través del cual se deben reportar las sustancias que se emiten y transfieren a la atmósfera derivado de la actividad de expendio de gas L.P. al público en general.

- **NOM-165-SEMARNAT-2013.** Que establece la lista de sustancias sujetas a reporte para el registro de emisiones y transferencia de contaminantes.

VINCULACIÓN

Se vincula con el proyecto toda vez que establece aquellas sustancias sujetas al reporte para el registro de emisiones y transferencia de contaminantes; esta norma va de la mano con la materia de atmósfera, y de las demás obligaciones que debe cumplir la estación de carburación de gas L.P. en materia de atmósfera ante la Agencia Nacional de Seguridad Industrial y de Protección al Medio Ambiente del Sector Hidrocarburos.

- **NOM-086-SEMARNAT-SENER-SCFI-2005.** Especificaciones de los combustibles fósiles para la protección ambiental.

VINCULACIÓN

Se vincula con el proyecto toda vez que la estación de carburación de gas L.P. hace uso de una sustancia química peligrosa de origen fósil.

En Materia de Ruido y Vibraciones:

- **NOM-081-SEMARNAT-1994.** Que establece los límites máximos permisibles de emisión de ruido de las fuentes fijas y su método de medición.

VINCULACIÓN

Se vincula con el proyecto toda vez que regula, mediante el establecimiento de límites máximos permisibles, la contaminación sonora emitida por fuentes fijas.

- Acuerdo por el que se modifica el numeral 5.4 de la Norma Oficial Mexicana NOM-081-SEMARNAT-1994, Que establece los límites máximos permisibles de emisión de ruido de las fuentes fijas y su método de medición.

VINCULACIÓN

Se vincula con el proyecto toda vez que regula, mediante el establecimiento de límites máximos permisibles, la contaminación sonora emitida por fuentes fijas, a través del acto administrativo que modifica y adiciona lo señalado en la NOM-081-SEMARNAT-1994.

En Materia de Vida Silvestre:

- **NOM-059-SEMARNAT-2010.** Protección ambiental - Especies nativas de México de flora y fauna silvestres- categorías de riesgo y especificaciones para su inclusión, exclusión o cambio- Lista de especies en riesgo.

VINCULACIÓN

Se vincula con el proyecto toda vez que establece aquellas especies de flora y fauna silvestre que se encuentran en un estatus de protección especial, y que deben ser sujetas a cuidados especiales; en el sitio del proyecto no se encuentra ninguna especie de protección especial mencionada explícitamente en la NOM-059-SEMARNAT-2010.

En Materia de Suelo:

- Ley General para la Prevención y Gestión Integral de los Residuos.

VINCULACIÓN

La Ley General para la Prevención y Gestión Integral de los Residuos se vincula con el proyecto ya que en dicho ordenamiento establece el marco de residuos en el país, especialmente para el sector hidrocarburos, como lo es una estación de carburación de gas L.P. En él, se describen los tipos de residuos que hay, los criterios de segregación y su manejo pertinente, especialmente para aquellas actividades que utilicen sustancias peligrosas, como lo es una estación de carburación de gas L.P.

- Reglamento de la Ley General para la Prevención y Gestión Integral de los Residuos.

VINCULACIÓN

El Reglamento de la Ley General para la Prevención y Gestión Integral de los Residuos se vincula con el proyecto ya que en dicho ordenamiento se establecen los mecanismos, medios, estructura y especificaciones a través del cual se debe gestionar y anejar los residuos sólidos urbano, los residuos de manejo especial y los residuos peligrosos, como lo son aquellos que son generador

por una actividad del sector hidrocarburos, como en el caso de una estación de carburación de gas L.P.

- **NOM-138-SEMARNAT/SS-2003.** Límites máximos permisibles de hidrocarburos en suelos y las especificaciones para su caracterización y remediación, publicada en el Diario Oficial de la Federación el 29 de marzo de 2005.

VINCULACIÓN

Se vincula con el proyecto toda vez que regula, mediante el establecimiento de límites máximos permisibles, la contaminación del suelo por la presencia de hidrocarburos; atañe directamente al proyecto en virtud de ser una actividad del sector hidrocarburos.

- **NOM-147-SEMARNAT/SSA1-2004.** Que establece criterios para determinar las concentraciones de remediación de suelos contaminados por arsénico, bario, berilio, cadmio, cromo hexavalente, mercurio, níquel, plata, plomo, selenio, talio y/o vanadio.

VINCULACIÓN

Se vincula con el proyecto ya que establece los criterios para la remediación de suelo contaminado en aquellos lugares en el que se manejen sustancias peligrosas.

Disposiciones del ACUERDO:

I. Generales:

- a) Presentar el archivo kml de la ubicación del Proyecto de estaciones de gas licuado de petróleo para carburación.
- b) Manejar los residuos sólidos urbanos generados en las diversas etapas del proyecto de conformidad con lo que establezcan las autoridades locales evitando en todo momento su acumulación, generación de lixiviados y la atracción y desarrollo de fauna nociva.
- c) Cumplir con las medidas de control de emisiones que al efecto tengan establecidas las autoridades estatales y federales para los vehículos utilizados directamente en cualquiera de las etapas del proyecto.
- d) Establecer, en cualquiera de las etapas del proyecto, las medidas necesarias para prevenir, controlar o minimizar la dispersión de polvos, partículas, gases o cualquier otro tipo de emisiones a la atmósfera.
- e) Establecer y aplicar, en cualquiera de las etapas del proyecto, medidas preventivas para el adecuado manejo de sustancias químicas y materiales peligrosos, a efecto de evitar la contaminación del suelo y el agua.

f) Contar con programas de capacitación del personal para la adecuada implementación de las medidas de protección ambiental y de seguridad previstas en el presente Acuerdo.

III. Durante la Etapa de Operación y Mantenimiento:

a) Presentar el dictamen técnico emitido por una Unidad de Verificación con acreditación y aprobación vigente, que avale que la operación de la estación de carburación de gas L.P. es conforme a lo establecido en la NOM-003-SEDG-2004.

b) Contar con procedimientos para la identificación de peligros y evaluación de riesgos asociados a las operaciones que se realizan en la estación de carburación de gas L.P., así como para la respuesta a las emergencias que se puedan derivar de los escenarios identificados.

c) Aplicar las medidas necesarias para prevenir, controlar o minimizar fugas de Gas Licuado de Petróleo durante las actividades de trasvase del gas al tanque de almacenamiento, así como en el despacho o expendio al público.

d) Cumplir con las disposiciones de los programas de contingencias ambientales atmosféricas, que al efecto establezcan las autoridades estatales, federales o con competencia en la materia.

e) Reportar cualquier emergencia que se suscite en las instalaciones de la estación de carburación de gas L.P. en los formatos que al efecto estén previstos por la Agencia.

IV. Durante la Etapa de Abandono del Sitio:

a) Tomar las medidas necesarias para eliminar el gas, evitar hundimientos y daños ambientales una vez que el proyecto o parte de éste deje de ser útil para los propósitos para los que fue instalado cumpliendo con la legislación y normatividad vigentes que sean aplicables.

b) Desmantelar y/o demoler las instalaciones superficiales, así como edificaciones que dejen de ser útiles para los propósitos para los que fueron instalados, restaurando dicho sitio a sus condiciones originales y cumplir con lo establecido en el artículo 68 del Reglamento de la Ley General de Prevención y Gestión Integral de Residuos.

CONSTITUCIÓN POLÍTICA DE LOS ESTADOS UNIDOS MEXICANOS

Artículo 4o. [...] Toda persona tiene derecho a un medio ambiente adecuado para su desarrollo y bienestar [...].

Artículo 25. Corresponde al Estado la rectoría del desarrollo nacional para garantizar que éste sea integral y sustentable [...] mediante el fomento del crecimiento económico y el empleo y una más justa distribución del ingreso y la riqueza, permita el pleno ejercicio de la libertad y la dignidad de los individuos, grupos y

clases sociales, cuya seguridad protege esta Constitución [...] la Ley alentará y protegerá la actividad económica que realicen los particulares y proveerá las condiciones para que el desenvolvimiento del sector privado contribuya al desarrollo económico nacional [...].

Artículo 27. [...] La Nación tendrá en todo tiempo el derecho de imponer a la propiedad privada las modalidades que dicte el interés público, así como el de regular, en beneficio social, el aprovechamiento de los elementos naturales susceptibles de apropiación, con objeto de hacer una distribución equitativa de la riqueza pública, cuidar de su conservación, lograr el desarrollo equilibrado del país y el mejoramiento de las condiciones de vida de la población rural y urbana [...].

VINCULACIÓN

La Constitución Política de un país es el máximo marco legal para la organización y relación del gobierno federal con los estados, los ciudadanos, funcionarios públicos y todas las personas que en él habitan. En el Título Primero, Capítulo Uno, denominado De los Derechos Humanos y su Garantías se establece el artículo 4, que señala el derecho de cada persona a un medio ambiente sano, el cumplimiento se da mediante la instalación de la estación sus obras y actividades proyectadas, toda vez que el gas L.P. es un combustible que genera un menor número de emisiones a la atmosfera comparación con combustibles similares. Esta disposición del Artículo 4 se atiende, también, a través de las medidas previstas, que en conjunto inducen el respeto y sustentabilidad. Así pues las actividades contempladas en el presente estudio, darán cabal cumplimiento a las disposiciones contenidas en nuestra Constitución, relativas al gozo de un ambiente sano, en un marco de respeto y garantía de este derecho.

LEY DE PLANEACIÓN

Artículo 3o. Para los efectos de esta Ley se entiende por planeación nacional de desarrollo la ordenación racional y sistemática de acciones que, en base al ejercicio de las atribuciones del Ejecutivo Federal en materia de regulación y promoción de la actividad económica, social, política, cultural, de protección al ambiente y aprovechamiento racional de los recursos naturales, tiene como propósito la transformación de la realidad del país, de conformidad con las normas, principios y objetivos que la propia Constitución y la ley establecen.

Artículo 26. Los programas especiales se referirán a las prioridades del desarrollo integral del país fijados en el plan o a las actividades relacionadas con dos o más dependencias coordinadoras de sector.

VINCULACIÓN

Se relaciona con el proyecto en virtud a las prioridades y necesidades que tiene en país en materia de planeación, en donde las directrices del crecimiento económico marcan la pauta para establecer el plan a

seguir. La actividad preponderante del proyecto, la cual forma parte de la materia energética, es una actividad clave para la nación, por lo que forma parte de aquellas actividades que marcan las directrices a seguir dentro de la planeación nacional.

LEY GENERAL DE ASENTAMIENTOS HUMANOS, ORDENAMIENTO TERRITORIAL Y DESARROLLO URBANO

Artículo 2o. Todas las personas [...] tienen derecho a vivir y disfrutar ciudades y Asentamientos Humanos en condiciones sustentables, resilientes [...].

Artículo 3o. Para los efectos de esta Ley, se entenderá por: [...] III. Área Urbanizada: territorio ocupado por los Asentamientos Humanos con redes de infraestructura, equipamientos y servicios [...] XXXVI. Usos del suelo: los fines particulares a que podrán dedicarse determinadas zonas o predios de un Centro de Población o Asentamiento Humano [...] XXXVIII. Zonificación: la determinación de las áreas que integran y delimitan un territorio; sus aprovechamientos predominantes y las Reservas, Usos de suelo y Destinos, así como la delimitación de las áreas de Crecimiento, Conservación, consolidación y Mejoramiento [...].

Artículo 4o. La planeación, regulación y gestión de los asentamientos humanos, Centros de Población y la ordenación territorial, deben conducirse en apego a los siguientes principios de política pública: [...] VI. Productividad y eficiencia. Fortalecer la productividad y eficiencia de las ciudades y del territorio como eje del Crecimiento económico, a través de la consolidación de redes de vialidad y Movilidad, energía y comunicaciones [...] IX. Sustentabilidad ambiental. Promover prioritariamente, el uso racional del agua y de los recursos naturales renovables y no renovables, para evitar comprometer la capacidad de futuras generaciones. Así como evitar rebasar la capacidad de carga de los ecosistemas y que el Crecimiento urbano ocurra sobre suelos agropecuarios de alta calidad, áreas naturales protegidas o bosques.

Artículo 11. Corresponde a los municipios:

I. Formular, aprobar, administrar y ejecutar los planes o programas municipales de Desarrollo Urbano, de Centros de Población [...].

II. Regular, controlar y vigilar las Reservas, Usos del Suelo y Destinos de áreas y predios, así como las zonas de alto riesgo en los Centros de Población que se encuentren dentro del municipio;

III. Formular, aprobar y administrar la Zonificación de los Centros de Población que se encuentren dentro del municipio [...] XI. Expedir las autorizaciones, licencias o permisos de las diversas acciones urbanísticas [...].

Artículo 22. [...] la planeación del Ordenamiento Territorial de los Asentamientos Humanos y del Desarrollo Urbano y de los Centros de Población estará a cargo, de manera concurrente [...]

Artículo 26. El programa nacional de ordenamiento territorial y desarrollo urbano, se sujetará a las previsiones del plan nacional de desarrollo y a la estrategia nacional de ordenamiento territorial [...].

Artículo 28. Los programas estatales de ordenamiento territorial y Desarrollo Urbano, los planes o programas municipales de Desarrollo Urbano, serán aprobados, ejecutados, controlados, evaluados y modificados por las autoridades locales [...].

Artículo 40. Los planes y programas municipales de Desarrollo Urbano señalarán las acciones específicas necesarias para la Conservación, Mejoramiento y Crecimiento de los Centros de Población, asimismo establecerán la Zonificación correspondiente [...].

Artículo 45. [...] las autorizaciones de manifestación de impacto ambiental que otorgue la Secretaría de Medio Ambiente y Recursos Naturales o las entidades federativas y los municipios conforme a las disposiciones jurídicas ambientales, deberán considerar la observancia de la legislación y los planes o programas en materia de Desarrollo Urbano.

Artículo 59. Corresponderá a los municipios formular, aprobar y administrar la Zonificación de los Centros de Población ubicados en su territorio [...].

VINCULACIÓN

El proyecto se apega a lo mencionado en el presente ordenamiento en virtud de que este se rige por un programa de desarrollo estatal y local, tal y como lo establece el artículo 40 de la Ley General de Asentamientos Humanos, Ordenamiento Territorial y Desarrollo Urbano.

PLAN NACIONAL DE DESARROLLO 2019-2024

El Plan Nacional de Desarrollo se publicó en el Diario Oficial de la Federación y se aprobó el 11 de julio de 2019, y pretende llevar a México a su máximo potencial, además este plan cuenta con ejes con los cuales se regirá, los ejes transversales son: III.1 Eje transversal 1 "Igualdad de género, no discriminación e inclusión"; III.2 Eje transversal 2 "Combate a la corrupción y mejora de la gestión pública; III.3 Eje transversal 3 "Territorio y desarrollo sostenible". Por otro lado también se cuenta con ejes generales los cuales son: IV.1 Justicia y Estado de Derecho; IV. Bienestar; IV.3 Desarrollo económico.

Se relacionan con el proyecto [...]

Objetivo 2.5 Garantizar el derecho a un medio ambiente sano con enfoque de sostenibilidad de los ecosistemas, la biodiversidad, el patrimonio y los paisajes bioculturales.

De acuerdo con el artículo 4° de la Constitución, el Estado garantizará que toda persona tenga derecho a un medio ambiente sano para su desarrollo y bienestar.

Paralelamente la Ley General de Desarrollo Social en su artículo 6° señala que contar con un medio ambiente sano es un derecho para el desarrollo social.

Para 17 millones de personas que viven en situación de pobreza en las localidades rurales del país, un medio ambiente sano con ecosistemas naturales libres de degradación es su principal base de recursos y, por tanto, constituye la posibilidad inmediata de mejorar su bienestar.

La degradación ambiental afecta la calidad de vida de las personas, reduce sus posibilidades de desarrollo y contribuye al abandono de tierras y a la migración. Esta ha sido provocada principalmente por el uso intensivo de recursos y la creciente demanda de energía para satisfacer las necesidades de la población y los sectores productivos.

Como resultado, los bosques y selvas ocupan 64% de su superficie original en el territorio y poco más de la mitad presentan algún grado de degradación. Aunque la tasa de deforestación se ha reducido recientemente, alcanzó las 100 mil hectáreas anuales en el periodo 2010-2015.

Cifras de la Conafor indican que de los 66 millones de hectáreas de bosques y selvas con la que cuenta nuestro país, actualmente 15 millones (24%) están bajo manejo forestal sustentable y sólo 3 millones cuentan con certificación de bien manejo forestal.

México sufre un acelerado proceso de urbanización. Para 2020, las zonas urbanas albergarán a 60% de la población. La contaminación del aire es un factor de riesgo a la salud en las ciudades; en 2015 la contaminación atmosférica produjo la muerte de al menos 20 mil personas. De las 66 ciudades que cuentan con información de sus redes de monitoreo en el país, todas registraron al menos un día con mala calidad del aire. De acuerdo con cifras del INECC, en 2017 el área metropolitana de la Ciudad de México rebasó 64% de los días las concentraciones de ozono señalados por norma.

[...]

DESARROLLO ECONÓMICO

El eje general de “Desarrollo económico” tiene como objetivo:

Incrementar la productividad y promover un uso eficiente y responsable de los recursos para contribuir a un crecimiento económico equilibrado que garantice un desarrollo igualitario, incluyente, sostenible y a lo largo de todo el territorio.

[...]

Objetivo 3.5 Establecer una política energética soberana, sostenible, baja en emisiones y eficiente para garantizar la accesibilidad, calidad y seguridad energética.

La producción nacional de hidrocarburos ha presentado una tendencia a la baja en los últimos 15 años. De acuerdo a la Comisión Nacional de Hidrocarburos, Pemex, el principal productor, redujo su producción de petróleo de 3,383 miles de barriles diarios (mbd) en 2008 a 1,811 mbd en 2018. Asimismo, derivado de la falta de mantenimiento, el Sistema Nacional de Refinación operó en 2018, en promedio, a 41% de su capacidad. En particular, la producción nacional de combustibles está en mínimos históricos, provocando que en 2018, 78% de la demanda nacional de gasolinas se cubriera con importaciones según la Secretaría de Energía.

En cuanto al gas natural, de acuerdo con datos del INEGI, la producción nacional se redujo 24% de 2010 a 2018. Esta caída ha generado que el gas sea cada vez más escaso en zonas alejadas a puntos de importación, como es el caso del sureste del país.

[...]

VINCULACIÓN

El proyecto se vincula a lo establecido en el presente programa, ya que se alinea con los objetivos del mismo y no contraviene explícitamente ninguno de los objetivos y contenido desarrollado en este, al impulsar un desarrollo sustentable, puesto que se trata de comercializar un combustible de bajas emisiones de gases de combustión y partículas. Además, es una fuente de trabajo local que genera derrama económica y que aplica medidas de mitigación para contribuir a mejorar la calidad del aire, reduciendo de esta manera las emisiones a la atmosfera, y cuidado al medio ambiente.

PLAN ESTATAL DE DESARROLLO DE OAXACA 2016-2022

[...]

Objetivo estratégico

El gobierno del estado de Oaxaca tiene el propósito de aprovechar los recursos, las potencialidades y las oportunidades, tanto naturales como culturales, humanas y productivas de las ocho regiones del estado, para generar un cambio sustantivo en la calidad de vida de la población, por medio de una planeación incluyente y una acción de gobierno transparente, que en un entorno de seguridad, legalidad y paz, reduzca las brechas de desigualdad y pobreza, y por consiguiente, Oaxaca se transforme en un lugar donde sea posible crecer y prosperar con dignidad.

El Plan Estatal de Desarrollo 2016-2022 está estructurado en cinco ejes rectores:

1. Oaxaca incluyente con desarrollo social, que tiene por objetivo mejorar la calidad de vida y garantizar el acceso a los derechos sociales de toda la población.
2. Oaxaca moderno y transparente, que busca tener un estado fuerte, honesto, de principios y valores, cohesionado y competitivo.
3. Oaxaca seguro, que está enfocado en generar una sociedad segura, mediante la protección de su ciudadanía, la prevención del delito y el respeto de los derechos humanos.
4. Oaxaca productivo e innovador, cuyo fin es potenciar el desarrollo de todos los sectores económicos a través del empleo y la inversión nacional e internacional.
5. Oaxaca sustentable, que busca conservar y preservar las riquezas naturales y culturales de nuestra entidad.

[...]

En materia de ordenamiento territorial, es obligatorio definir políticas públicas que permitan planear, orientar y administrar en el marco de la legalidad el desarrollo físico y la utilización del suelo en la entidad, particularmente en los ámbitos natural, social y urbano, económico y de infraestructura. En este sentido, las ciudades tienen un rol preponderante como generadoras de actividades económicas o de servicios, por lo que es imprescindible que el gobierno tenga una visión integral de las redes de ciudades con vínculos socioeconómicos.

[...]

VINCULACIÓN

El proyecto se apega a lo establecido en el presente programa, ya que se alinea con los objetivos del mismo y no contraviene explícitamente ninguno de los numerales y contenido desarrollado en este; al impulsar un desarrollo sustentable, puesto que se trata de comercializar un combustible de bajas emisiones de gases de combustión y partículas.

PLAN MUNICIPAL DE DESARROLLO SAN MIGUEL SOYALTEPEC 2014-2016 (Actualizado 2021)

[...]

En el Plan Municipal de Desarrollo se contempla aspectos de la problemática presente, sus potencialidades y oportunidades, en temas de medio ambiente, desarrollo social y humano, el desarrollo económico e institucional. En este proceso se garantizó las mismas posibilidades de participación a todos sectores de la

población, sin distinción de etnia, sexo, clase, credo, ideología o edad, incorporando a los participantes al proceso de planeación en condiciones de igualdad, garantizándose el derecho de las mujeres, así como los derechos individuales y colectivos.

Ademas cuida que los proyectos derivados del proceso de participación mantengan enfoque de Sustentabilidad, Equidad, Interculturalidad, Igualdad de género, Apego a la legalidad, Autonomía Municipal, Transparencia y Corresponsabilidad en el uso de recursos, en la toma de decisiones y la rendición de cuentas que deben hacerse ante la ciudadanía con responsabilidad.

[...]

LINEAS ESTRATEGICAS

- Establecer convenios de trabajo especifico con las dependencias de SEMARNAT, CONAGUA, SAGARPA y CONAPESCA.

[...]

- Promover la creacion de fuentes de empleo mediante en aprovechamiento del potencial humano y de los recursos, naturales, economicos y humanos.

[...]

- Atender la problemática de introduccion, ampliacion y mantenimiento de la red de energia electrica, agua potable, y saneamiento en el municipio de san miguel soyaltepec.

[...]

VINCULACIÓN

Las obras y actividades del proyecto son coadyuvantes, ya que se alinea con los objetivos del Plan; al impulsar un desarrollo sustentable, puesto que se trata de comercializar un combustible de bajas emisiones de gases de combustión y partículas comparado con las gasolinas o el diésel, se brinda la posibilidad de una mejora en la calidad de vida de los habitantes, ya que se generan ahorros por menores desplazamientos para adquirir el gas L.P. y se crean empleos en la zona.

LEY DE HIDROCARBUROS

Artículo 2o. Esta Ley tiene por objeto regular las siguientes actividades en territorio nacional: [...] IV. El Transporte, Almacenamiento, Distribución, comercialización y Expendio al Público de Petrolíferos [...].

Artículo 4o. Para los efectos de esta Ley se entenderá

[...]

XIII. Expendio al Público: La venta al menudeo directa al consumidor de Gas Natural o Petrolíferos, entre otros combustibles, en instalaciones con fin específico o multimodal, incluyendo estaciones de servicio, de compresión y de carburación, entre otras [...].

Artículo 49. Para realizar actividades de comercialización de Hidrocarburos, Petrolíferos y Petroquímicos en territorio nacional se requerirá de permiso [...].

Artículo 77. Los Hidrocarburos, los Petrolíferos y los Petroquímicos deberán transportarse, almacenarse, distribuirse, enajenarse, expendirse y suministrarse sin alteración [...].

Artículo 78. Las especificaciones de calidad de los Hidrocarburos, Petrolíferos y Petroquímicos serán establecidas en las normas oficiales mexicanas que al efecto expida la Comisión Reguladora de Energía [...].

Artículo 95. La industria de Hidrocarburos es de exclusiva jurisdicción federal. En consecuencia, únicamente el Gobierno Federal puede dictar las disposiciones técnicas, reglamentarias y de regulación en la materia, incluyendo aquéllas relacionadas con el desarrollo sustentable, el equilibrio ecológico y la protección al medio ambiente en el desarrollo de esta industria.

Con el fin de promover el desarrollo sustentable de las actividades que se realizan en los términos de esta Ley, en todo momento deberán seguirse criterios que fomenten la protección, la restauración y la conservación de los ecosistemas, además de cumplir estrictamente con las leyes, reglamentos y demás normativa aplicable en materia de medio ambiente, recursos naturales, aguas, bosques, flora y fauna silvestre, terrestre y acuática, así como de pesca.

Artículo 118. Los proyectos de infraestructura de los sectores público y privado en la industria de Hidrocarburos atenderán los principios de sostenibilidad y respeto de los derechos humanos de las comunidades y pueblos de las regiones en los que se pretendan desarrollar.

Artículo 129. Corresponde a la Agencia emitir la regulación y la normatividad aplicable en materia de seguridad industrial y operativa, así como de protección al medio ambiente en la industria de Hidrocarburos, a fin de promover, aprovechar y desarrollar de manera sustentable las actividades de la industria de Hidrocarburos. La Agencia deberá aportar los elementos técnicos para el diseño y la definición de la política pública en materia energética, de protección al medio ambiente y recursos naturales, así como para la formulación de los programas sectoriales en la materia, que se relacionen con su objeto. La Agencia se regirá por lo dispuesto en su propia ley.

VINCULACIÓN

Cumple con lo establecido en el presente ordenamiento en virtud de que la venta de gas L.P. a consumidores finales se considera expendio al público de petrolíferos, lo que conlleva a que dicha actividad debe apegarse a lo pertinente en la materia.

LEY DE LA AGENCIA NACIONAL DE SEGURIDAD INDUSTRIAL Y DE PROTECCIÓN AL MEDIO AMBIENTE DEL SECTOR HIDROCARBUROS

Artículo 1o. [...] La Agencia tiene por objeto la protección de las personas, el medio ambiente y las instalaciones del sector hidrocarburos a través de la regulación y supervisión de:

- I. La Seguridad Industrial y Seguridad Operativa;
- II. Las actividades de desmantelamiento y abandono de instalaciones, y
- III. El control integral de los residuos y emisiones contaminantes.

Artículo 3o. Además de las definiciones contempladas en la Ley de Hidrocarburos y en la Ley General del Equilibrio Ecológico y la Protección al Ambiente, para los efectos de esta Ley se entenderá, en singular o plural, por: [...] XI. Sector Hidrocarburos o Sector: Las actividades siguientes: [...] e. El transporte, almacenamiento, distribución y expendio al público de de gas licuado de petróleo [...].

Artículo 5o. La Agencia tendrá las siguientes atribuciones: [...] XVIII. Expedir, suspender, revocar o negar las licencias, autorizaciones, permisos y registros en materia ambiental, a que se refiere el artículo 7 de esta Ley, en los términos de las disposiciones normativas aplicables [...].

Artículo 7o.- Los actos administrativos a que se refiere la fracción XVIII del artículo 5o., serán los siguientes: I. Autorizaciones en materia de impacto y riesgo ambiental del Sector Hidrocarburos; de carbonoductos; instalaciones de tratamiento, confinamiento o eliminación de residuos peligrosos; aprovechamientos forestales en selvas tropicales, y especies de difícil regeneración; así como obras y actividades en humedales, manglares, lagunas, ríos, lagos y esteros conectados con el mar, litorales o las zonas federales de las áreas antes mencionadas, en términos del artículo 28 de la Ley General del Equilibrio Ecológico y la Protección al Ambiente y del Reglamento de la materia [...].

VINCULACIÓN

Tal como lo establece el artículo 1° de la Ley previamente citada, la Agencia tiene por objeto la protección de las personas, el medio ambiente y las instalaciones del sector hidrocarburos, a través de la regulación y supervisión de ciertos aspectos; asimismo, el artículo 3° define las actividades que son consideradas parte

del Sector Hidrocarburos, entre las que se encuentra la actividad del presente proyecto, la cual es el expendio al público de Gas L.P., por lo que es importante contemplar lo dispuesto por dicho ordenamiento.

REGLAMENTO INTERIOR DE LA AGENCIA NACIONAL DE SEGURIDAD INDUSTRIAL Y DE PROTECCIÓN AL MEDIO AMBIENTE DEL SECTOR HIDROCARBUROS

Artículo 1o. La Agencia Nacional de Seguridad Industrial y de Protección al Medio Ambiente del Sector Hidrocarburos, órgano administrativo desconcentrado de la Secretaría de Medio Ambiente y Recursos Naturales, con autonomía técnica y de gestión, tiene a su cargo el ejercicio de las facultades y el despacho de los asuntos que le encomiendan la Ley de la Agencia Nacional de Seguridad Industrial y de Protección al Medio Ambiente del Sector Hidrocarburos, la Ley de Hidrocarburos y demás ordenamientos que resulten aplicables en materia de seguridad industrial, seguridad operativa y protección al medio ambiente para el Sector.

Artículo 4o. Para el despacho de sus asuntos, la Agencia contará con las siguientes unidades administrativas: [...] XXVII. Dirección General de Gestión Comercial [...].

Artículo 37. La Dirección General de Gestión Comercial, tendrá competencia en materia de distribución y expendio al público de gas natural, gas licuado de petróleo o petrolíferos, para lo cual tendrá las siguientes atribuciones: [...] IV. Expedir, modificar, suspender, revocar o anular, total o parcialmente, los permisos, licencia y autorizaciones en materia de seguridad industrial y seguridad operativa en las materias de su competencia; V. Evaluar y, en su caso, autorizar las manifestaciones de impacto ambiental para las obras y actividades del Sector y los estudios de riesgo que, en términos de las disposiciones jurídicas aplicables, se integren a las mismas; VI. Evaluar y emitir la resolución correspondiente de los informes preventivos que se presenten para las obras y actividades en las materias de su competencia; VII. Requerir el otorgamiento de seguros y garantías respecto al cumplimiento de las condiciones establecidas en las autorizaciones de impacto ambiental que otorgue en las materias de su competencia; [...] XIV. Expedir, suspender, revocar o anular, total o parcialmente, conforme a las disposiciones jurídicas aplicables, las autorizaciones o permisos, y registros para la realización de actividades altamente riesgosas, el manejo de materiales y residuos peligrosos, la transferencia de sitios contaminados, el tratamiento de suelos contaminados y materiales semejantes a suelos y la prestación de los servicios correspondientes, así como autorizar la transferencia, modificación o prórroga de las mismas, de conformidad con las disposiciones jurídicas aplicables, en las materias de su competencia [...].

VINCULACIÓN

El Reglamento Interior de la Agencia Nacional de Seguridad Industrial y de Protección al Medio Ambiente del Sector Hidrocarburos se vincula con el proyecto toda vez que en dicho ordenamiento se establecen las competencias orgánicas de las direcciones, unidades y departamentos de dicha dependencia, por lo que la evaluación de la materia de impacto ambiental de las actividades de expendio al público de petrolíferos compete a la Dirección General de Gestión Comercial.

LEY GENERAL DEL EQUILIBRIO ECOLÓGICO Y LA PROTECCIÓN AL AMBIENTE

Artículo 17. En la planeación nacional del desarrollo se deberá incorporar la política ambiental y el ordenamiento ecológico que se establezcan de conformidad con esta Ley y las demás disposiciones en la materia.

Artículo 28. La evaluación del impacto ambiental es el procedimiento a través del cual la Secretaría establece las condiciones a que se sujetará la realización de obras y actividades que puedan causar desequilibrio ecológico o rebasar los límites y condiciones establecidos en las disposiciones aplicables para proteger el ambiente y preservar y restaurar los ecosistemas, a fin de evitar o reducir al mínimo sus efectos negativos sobre el medio ambiente. Para ello, en los casos en que determine el Reglamento que al efecto se expida, quienes pretendan llevar a cabo alguna de las siguientes obras o actividades, requerirán previamente la autorización en materia de impacto ambiental de la Secretaría: [...] II. Industria del petróleo, petroquímica, química, siderúrgica, papelera, azucarera, del cemento y eléctrica [...].

Artículo 31. La realización de las obras y actividades a que se refieren las fracciones I a XII del artículo 28, requerirán la presentación de un informe preventivo y no una manifestación de impacto ambiental, cuando:

I.- Existan normas oficiales mexicanas u otras disposiciones que regulen las emisiones, las descargas, el aprovechamiento de recursos naturales y, en general, todos los impactos ambientales relevantes que puedan producir las obras o actividades;

II.- Las obras o actividades de que se trate estén expresamente previstas por un plan parcial de desarrollo urbano o de ordenamiento ecológico que haya sido evaluado por la Secretaría en los términos del artículo siguiente, o

III.- Se trate de instalaciones ubicadas en parques industriales autorizados en los términos de la presente sección.

En los casos anteriores, la Secretaría, una vez analizado el informe preventivo, determinará, en un plazo no mayor de veinte días, si se requiere la presentación de una manifestación de impacto ambiental en

alguna de las modalidades previstas en el reglamento de la presente Ley, o si se está en alguno de los supuestos señalados.

La Secretaría publicará en su Gaceta Ecológica, el listado de los informes preventivos que le sean presentados en los términos de este artículo, los cuales estarán a disposición del público.

Artículo 35 BIS 1. Las personas que presten servicios de impacto ambiental, serán responsables ante la Secretaría de los informes preventivos, manifestaciones de impacto ambiental y estudios de riesgo que elaboren, quienes declararán bajo protesta de decir verdad que en ellos se incorporan las mejores técnicas y metodologías existentes, así como la información y medidas de prevención y mitigación más efectivas.

Asimismo, los informes preventivos, las manifestaciones de impacto ambiental y los estudios de riesgo podrán ser presentados por los interesados, instituciones de investigación, colegios o asociaciones profesionales, en este caso la responsabilidad respecto del contenido del documento corresponderá a quien lo suscriba.

Artículo 36. Para garantizar la sustentabilidad de las actividades económicas, la Secretaría emitirá normas oficiales mexicanas en materia ambiental [...].

La expedición y modificación de las normas oficiales mexicanas en materia ambiental, se sujetará al procedimiento establecido en la Ley Federal sobre Metrología y Normalización.

Artículo 115. La Secretaría promoverá que en la determinación de usos del suelo que definan los programas de desarrollo urbano respectivos, se consideren las condiciones topográficas, climatológicas y meteorológicas, para asegurar la adecuada dispersión de contaminantes.

Artículo 117. [...] III. El aprovechamiento del agua en actividades productivas susceptibles de producir su contaminación, conlleva la responsabilidad del tratamiento de las descargas, para reintegrarla en condiciones adecuadas para su utilización en otras actividades y para mantener el equilibrio de los ecosistemas [...].

Artículo 121. No podrán descargarse o infiltrarse en cualquier cuerpo o corriente de agua o en el suelo o subsuelo, aguas residuales que contengan contaminantes, sin previo tratamiento [...].

Artículo 151. La responsabilidad del manejo y disposición final de los residuos peligrosos corresponde a quien los genera. En el caso de que se contrate los servicios de manejo y disposición final de los residuos peligrosos con empresas autorizadas por la Secretaría y los residuos sean entregados a dichas empresas, la responsabilidad por las operaciones será de éstas independientemente de la responsabilidad que, en su caso, tenga quien los generó [...].

VINCULACIÓN

Las obras y actividades del proyecto deben ser sometidas al procedimiento de evaluación en materia de Impacto Ambiental, tal como se establece en el artículo 31 de la Ley General del Equilibrio Ecológico y la Protección al Ambiente, ya que se incluye dentro de las actividades consideradas en el artículo 28 inciso II.

REGLAMENTO DE LA LEY GENERAL DEL EQUILIBRIO ECOLÓGICO Y LA PROTECCIÓN AL AMBIENTE EN MATERIA DE EVALUACIÓN DEL IMPACTO AMBIENTAL

Artículo 5o. Quienes pretendan llevar a cabo alguna de las siguientes obras o actividades, requerirán previamente de la autorización de la Secretaría en materia de impacto ambiental: [...] D) ACTIVIDADES DEL SECTOR HIDROCARBUROS [...] IX. Construcción y operación de instalaciones para la producción, transporte, almacenamiento, distribución y expendio al público de petrolíferos [...].

Artículo 6o. Las ampliaciones, modificaciones, sustituciones de infraestructura, rehabilitación y el mantenimiento de instalaciones relacionado con las obras y actividades señaladas en el artículo anterior, así como con las que se encuentren en operación, no requerirán de la autorización en materia de impacto ambiental siempre y cuando cumplan con todos los requisitos siguientes:

I. Las obras y actividades cuenten previamente con la autorización respectiva o cuando no hubieren requerido de ésta;

II. Las acciones por realizar no tengan relación alguna con el proceso de producción que generó dicha autorización, y

III. Dichas acciones no impliquen incremento alguno en el nivel de impacto o riesgo ambiental, en virtud de su ubicación, dimensiones, características o alcances, tales como conservación, reparación y mantenimiento de bienes inmuebles; construcción, instalación y demolición de bienes inmuebles en áreas urbanas, o modificación de bienes inmuebles cuando se pretenda llevar a cabo en la superficie del terreno ocupada por la construcción o instalación de que se trate [...] Las ampliaciones, modificaciones, sustitución de infraestructura, rehabilitación y el mantenimiento de instalaciones relacionadas con las obras y actividades señaladas en el artículo 5o., así como con las que se encuentren en operación y que sean distintas a las que se refiere el primer párrafo de este artículo, podrán ser exentadas de la presentación de la manifestación de impacto ambiental cuando se demuestre que su ejecución no causará desequilibrios ecológicos ni rebasará los límites y condiciones establecidos en las disposiciones jurídicas relativas a la protección al ambiente y a la preservación y restauración de los ecosistemas [...].

Artículo 29. La realización de las obras y actividades a que se refiere el artículo 5o. del presente reglamento requerirán la presentación de un informe preventivo, cuando:

I. Existan normas oficiales mexicanas u otras disposiciones que regulen las emisiones, las descargas, el aprovechamiento de recursos naturales y, en general, todos los impactos ambientales relevantes que las obras o actividades puedan producir;

II. Las obras o actividades estén expresamente previstas por un plan parcial o programa parcial de desarrollo urbano o de ordenamiento ecológico que cuente con previa autorización en materia de impacto ambiental respecto del conjunto de obras o actividades incluidas en él, o

III. Se trate de instalaciones ubicadas en parques industriales previamente autorizados por la Secretaría, en los términos de la Ley y de este reglamento.

Artículo 30. El informe preventivo deberá contener:

I. Datos de Identificación, en los que se mencione:

- a) El nombre y la ubicación del proyecto;
- b) Los datos generales del promovente, y
- c) Los datos generales del responsable de la elaboración del informe;

II. Referencia, según corresponda:

- a) A las normas oficiales mexicanas u otras disposiciones que regulen las emisiones, las descargas o el aprovechamiento de recursos naturales, aplicables a la obra o actividad;
- b) Al plan parcial de desarrollo urbano o de ordenamiento ecológico en el cual queda incluida la obra o actividad, o
- c) A la autorización de la Secretaría del parque industrial, en el que se ubique la obra o actividad, y

III. La siguiente información:

- a) La descripción general de la obra o actividad proyectada;
- b) La identificación de las sustancias o productos que vayan a emplearse y que puedan impactar el ambiente, así como sus características físicas y químicas;
- c) La identificación y estimación de las emisiones, descargas y residuos cuya generación se prevea, así como las medidas de control que se pretendan llevar a cabo;
- d) La descripción del ambiente y, en su caso, la identificación de otras fuentes de emisión de contaminantes existentes en el área de influencia del proyecto;

- e) La identificación de los impactos ambientales significativos o relevantes y la determinación de las acciones y medidas para su prevención y mitigación;
- f) Los planos de localización del área en la que se pretende realizar el proyecto, y
- g) En su caso, las condiciones adicionales que se propongan en los términos del artículo siguiente.

Artículo 31. El promovente podrá someter a la consideración de la Secretaría condiciones adicionales a las que se sujetará la realización de la obra o actividad con el fin de evitar, atenuar o compensar los impactos ambientales adversos que pudieran ocasionarse. Las condiciones adicionales formarán parte del informe preventivo.

Artículo 33. La Secretaría analizará el informe preventivo y, en un plazo no mayor a veinte días, notificará al promovente:

- I. Que se encuentra en los supuestos previstos en el artículo 28 de este reglamento y que, por lo tanto, puede realizar la obra o actividad en los términos propuestos, o
- II. Que se requiere la presentación de una manifestación de impacto ambiental, en alguna de sus modalidades.

Tratándose de informes preventivos en los que los impactos de las obras o actividades a que se refieren se encuentren totalmente regulados por las normas oficiales mexicanas, transcurrido el plazo a que se refiere este artículo sin que la Secretaría haga la notificación correspondiente, se entenderá que dichas obras o actividades podrán llevarse a cabo en la forma en la que fueron proyectadas y de acuerdo con las mismas normas.

Artículo 35. Los informes preventivos, las manifestaciones de impacto ambiental y los estudios de riesgo podrán ser elaborados por los interesados o por cualquier persona física o moral.

Artículo 36. Quienes elaboren los estudios deberán observar lo establecido en la Ley, este reglamento, las normas oficiales mexicanas y los demás ordenamientos legales y reglamentarios aplicables. Asimismo, declararán, bajo protesta de decir verdad, que los resultados se obtuvieron a través de la aplicación de las mejores técnicas y metodologías comúnmente utilizadas por la comunidad científica del país y del uso de la mayor información disponible, y que las medidas de prevención y mitigación sugeridas son las más efectivas para atenuar los impactos ambientales.

La responsabilidad respecto del contenido del documento corresponderá al prestador de servicios o, en su caso, a quien lo suscriba. Si se comprueba que en la elaboración de los documentos en cuestión la información es falsa, el responsable será sancionado de conformidad con el Capítulo IV del Título Sexto de

la Ley, sin perjuicio de las sanciones que resulten de la aplicación de otras disposiciones jurídicas relacionadas.

Artículo 47. La ejecución de la obra o la realización de la actividad de que se trate deberá sujetarse a lo previsto en la resolución respectiva, en las normas oficiales mexicanas que al efecto se expidan y en las demás disposiciones legales y reglamentarias aplicables.

En todo caso, el promovente podrá solicitar que se integren a la resolución los demás permisos, licencias y autorizaciones que sean necesarios para llevar a cabo la obra o actividad proyectada y cuyo otorgamiento corresponda a la Secretaría.

Artículo 48. En los casos de autorizaciones condicionadas, la Secretaría señalará las condiciones y requerimientos que deban observarse tanto en la etapa previa al inicio de la obra o actividad, como en sus etapas de construcción, operación y abandono.

Artículo 49. Las autorizaciones que expida la Secretaría sólo podrán referirse a los aspectos ambientales de las obras o actividades de que se trate y su vigencia no podrá exceder del tiempo propuesto para la ejecución de éstas.

Asimismo, los promoventes deberán dar aviso a la Secretaría del inicio y la conclusión de los proyectos, así como del cambio en su titularidad.

VINCULACIÓN

Las actividades del proyecto encuadran en las disposiciones legales del Reglamento de la Ley General del Equilibrio Ecológico y la Protección al Ambiente en Materia de Evaluación del Impacto Ambiental, cumpliendo cabalmente con este precepto, ya que se presenta la información que se solicita para un Informe Preventivo.

REGLAMENTO DE LA LEY GENERAL DEL EQUILIBRIO ECOLÓGICO Y LA PROTECCIÓN AL AMBIENTE EN MATERIA DE ORDENAMIENTO ECOLÓGICO

Artículo 6o. El ordenamiento ecológico deberá llevarse a cabo como un proceso de planeación [...].

Artículo 7o. El ordenamiento ecológico de competencia federal se llevará a cabo mediante el proceso de ordenamiento ecológico [...].

Artículo 22. El programa de ordenamiento ecológico general del territorio tendrá por objeto:

I. Llevar a cabo la regionalización ecológica del territorio nacional y de las zonas sobre las que la nación ejerce su soberanía y jurisdicción, identificando áreas de atención prioritaria y áreas de aptitud sectorial,

conforme a las disposiciones contenidas en el presente Reglamento y tomando en consideración los criterios que se establecen en el artículo 20 de la Ley [...].

II. Establecer los lineamientos y estrategias ecológicas [...].

VINCULACIÓN

El Reglamento de la Ley General del Equilibrio Ecológico y la Protección al Ambiente en Materia de Ordenamiento Ecológico se vincula con el proyecto ya que le aplica los criterios y directrices del Programa de Ordenamiento Ecológico General del Territorio, así como de los Programas de Ordenamiento de orden inferior.

ACUERDO POR EL QUE SE EXPIDE EL PROGRAMA DE ORDENAMIENTO ECOLÓGICO GENERAL DEL TERRITORIO

ARTICULO SEGUNDO.- En términos del Artículo 19 del Reglamento de la Ley General del Equilibrio Ecológico y la Protección al Ambiente en Materia de Ordenamiento Ecológico, el Programa de Ordenamiento Ecológico General del Territorio será de observancia obligatoria en todo el territorio nacional y vinculará las acciones y programas de la Administración Pública Federal y las entidades paraestatales en el marco del Sistema Nacional de Planeación Democrática.

ARTICULO CUARTO.- La Secretaría de Medio Ambiente y Recursos Naturales tendrá a su cargo la etapa de ejecución y evaluación del Programa de Ordenamiento Ecológico General del Territorio, de conformidad con las disposiciones aplicables de la Ley General del Equilibrio Ecológico y la Protección al Ambiente, así como del Reglamento de la Ley General del Equilibrio Ecológico y la Protección al Ambiente en Materia de Ordenamiento Ecológico.

I. INTRODUCCIÓN

II. PROPUESTA DEL PROGRAMA DE ORDENAMIENTO ECOLOGICO GENERAL DEL TERRITORIO

III. ESTRATEGIAS ECOLOGICAS

[...]

IV. TABLA DEL PROGRAMA DE ORDENAMIENTO ECOLOGICO GENERAL DEL TERRITORIO

[...]

V. Anexo 1. Mapas

VI. Anexo 2. Fichas Técnicas, Contenido de las fichas Técnicas

[...]

Región Ecológica: Clave Región 18.17

Unidad Ambiental Biofísica: 75. Llanura Costera Veracruzana Norte

Rectores del Desarrollo: Forestal

Coadyuvantes del Desarrollo: Agricultura, Ganadería y Turismo

Asociados del Desarrollo: Minería-Poblacional

Otros Sectores de Interés: PEMEX

Política Ambiental: Restauración y Aprovechamiento Sustentable

Prioridad de Atención: Muy Alta

Estrategias Sectoriales: 4, 5, 6, 7, 8, 12, 13, 14, 15, 15BIS, 18, 21, 22, 23, 28, 29, 33, 34, 35, 36, 37, 38, 40, 41, 42, 43, 44

VII. Anexo 3. Unidades Ambientales Biofísicas

[.]

TABLA 5. Grupo, Sector y Estrategias de la Unidad Ambiental Biofísica 75. Llanura Costera Veracruzana del Norte.

GRUPO	SECTOR	ESTRATEGIA	VINCULACIÓN CON EL PROYECTO
Grupo I. Dirigidas a lograr la Sustentabilidad Ambiental del Territorio	B) Aprovechamiento Sustentable	4. Aprovechamiento sustentable de ecosistemas, especies, genes y recursos naturales.	Derivado de que el giro y/o actividad principal del proyecto es el Expendio al Público de Gas L.P. mediante Estación de Carburación con pretendida ubicación en un área urbana, se observa que la estrategia vinculante no es de competencia directa para el mismo, debido a que el predio del proyecto no se encuentra dentro de una zona en la que existan especies en riesgo ni se contempla el aprovechamiento de recursos naturales del sitio, por lo que se considera que el proyecto no contraviene a lo establecido en la misma, ni es causal de afectación a lo que dicta su contenido.
		5. Aprovechamiento sustentable de los suelos agrícolas y pecuarios.	Derivado de que el giro y/o actividad principal del proyecto es el Expendio al Público de Gas L.P. mediante Estación de Carburación que se encuentra en un área urbana, se observa que la estrategia vinculante no es de competencia directa para el mismo, debido a que el predio del proyecto no se encuentra dentro de una zona agrícola o pecuaria, ni se contempla el aprovechamiento de recursos naturales del sitio, por lo que se considera que el proyecto no contraviene a lo establecido en la misma, ni es causal de afectación a lo que dicta su contenido.
		6. Modernizar la infraestructura hidroagrícola y tecnificar las superficies agrícolas.	Derivado de que el giro y/o actividad principal del proyecto es el Expendio al Público de Gas L.P. mediante Estación de Carburación que se encuentra en un área urbana, se observa que la estrategia vinculante no es de competencia directa para el mismo, debido a que el predio del proyecto no pretende realizar actividades agrícolas o pecuarias, ni se contempla el aprovechamiento de recursos naturales del sitio, por lo que se considera que el proyecto no contraviene a lo establecido en la misma, ni es causal de afectación a lo que dicta su contenido.

		7. Aprovechamiento sustentable de los recursos forestales.	Derivado de que el giro y/o actividad principal del proyecto es el Expendio al Público de Gas L.P. mediante Estación de Carburación que se encuentra en un área urbana, se observa que la estrategia vinculante no es de competencia directa para el mismo, debido a que el predio del proyecto no se encuentra dentro de una zona en la que existan recursos forestales, ni se contempla el aprovechamiento de los mismos, por lo que se considera que el proyecto no contraviene a lo establecido en la misma, ni es causal de afectación a lo que dicta su contenido.
		8. Valoración de los servicios ambientales.	Derivado de que el giro y/o actividad principal del proyecto es el Expendio al Público de Gas L.P. mediante Estación de Carburación, se observa que la estrategia vinculante no es de competencia directa para tal actividad, por lo que se considera que el proyecto no contraviene a lo establecido en la misma, ni es causal de afectación a lo que dicta su contenido. Sin embargo, cabe mencionar que para las etapas del proyecto, se tiene y se contemplan las medidas y programas de mitigación adecuados para los impactos ambientales que se podrían generar, atendiendo a lo establecido en el marco técnico-jurídico ambiental, lo que se traduce en un control y cuidado hacia el medio ambiente.
	C) Protección de los Recursos Naturales	12. Protección de los ecosistemas.	Derivado de que el giro y/o actividad principal del proyecto es el Expendio al Público de Gas L.P. mediante Estación de Carburación, se observa que la estrategia vinculante no es de competencia directa para tal actividad, por lo que se considera que el proyecto no contraviene a lo establecido en la misma, ni es causal de afectación a lo que dicta su contenido. Cabe mencionar que para las etapas del proyecto, se tiene y se contemplan las medidas y programas de mitigación adecuados para los impactos ambientales generados, atendiendo a lo establecido en el marco técnico-jurídico ambiental, lo que se traduce en un control y cuidado hacia el medio ambiente.
		13. Racionalizar el uso de	Derivado de que el giro y/o actividad principal del proyecto es el Expendio al

		agroquímicos y promover el uso de biofertilizantes.	Público de Gas L.P. mediante Estación de Carburación que se encuentra en un área urbana, se observa que la estrategia vinculante no es de competencia directa para el mismo, debido a que el predio del proyecto no se encuentra dentro de una zona agrícola, ni se contempla llevar a cabo actividades agrícolas, por lo que se considera que el proyecto no contraviene a lo establecido en la misma, ni es causal de afectación a lo que dicta su contenido.
D) Restauración.		14. Restauración de ecosistemas forestales y suelos agrícolas.	Derivado de que el giro y/o actividad principal del proyecto es el Expendio al Público de Gas L.P. mediante Estación de Carburación, se observa que la estrategia vinculante no es de competencia directa para tal actividad, por lo que se considera que el proyecto no contraviene a lo establecido en la misma, ni es causal de afectación a lo que dicta su contenido. Cabe mencionar que para las etapas del proyecto, se tiene y se contemplan las medidas y programas de mitigación adecuados para los impactos ambientales generados, atendiendo a lo establecido en el marco técnico-jurídico ambiental, lo que se traduce en un control y cuidado hacia el medio ambiente.
E) Aprovechamiento Sustentable de Recursos Naturales No Renovables y Actividades Económicas de Producción y Servicios.		15. Aplicación de los productos del Servicio Geológico Mexicano al desarrollo económico y social y al aprovechamiento sustentable de los recursos naturales no renovables.	Derivado de que el giro y/o actividad principal del proyecto es el Expendio al Público de Gas L.P. mediante Estación de Carburación, se observa que la estrategia vinculante no es de competencia directa para tal actividad, por lo que se considera que el proyecto no contraviene a lo establecido en la misma, ni es causal de afectación a lo que dicta su contenido. Cabe mencionar que, para las etapas del proyecto, se tiene y se contemplan las medidas y programas de mitigación adecuados para los impactos ambientales generados, atendiendo a lo establecido en el marco técnico-jurídico ambiental, lo que se traduce en un control y cuidado hacia el medio ambiente.
		15 BIS. Consolidar el marco normativo ambiental aplicable a las actividades mineras, a fin de	Derivado de que el giro y/o actividad principal del proyecto es el Expendio al Público de Gas L.P. mediante Estación de Carburación, se observa que la estrategia vinculante no es de competencia directa para tal actividad, por lo que

		promover una minería sustentable.	se considera que el proyecto no contraviene a lo establecido en la misma, ni es causal de afectación a lo que dicta su contenido. Cabe mencionar que, para las etapas del proyecto, se tiene y se contemplan las medidas y programas de mitigación adecuados para los impactos ambientales generados, atendiendo a lo establecido en el marco técnico-jurídico ambiental, lo que se traduce en un control y cuidado hacia el medio ambiente.
		18. Establecer mecanismos de supervisión e inspección que permitan el cumplimiento de metas y niveles de seguridad adecuados en el sector de hidrocarburos.	Derivado de que el giro y/o actividad principal del proyecto es el Expendio al Público de Gas L.P. mediante Estación de Carburación, se observa que la estrategia vinculante no es de competencia directa para el propietario de una Estación de Carburación (sector privado), si no para las autoridades gubernamentales correspondientes; no obstante, si le compete a una Estación de Carburación garantizar medidas adecuadas en materia de seguridad en sus instalaciones, puesto que las mismas se encuentran integradas en el concepto de "Sector Hidrocarburos" al que se refiere la presente estrategia. Para ello, el proyecto contempla una serie de medidas y programas que garanticen el nivel de seguridad adecuado para el sector hidrocarburos.
		21. Rediseñar los instrumentos de política hacia el fomento productivo del turismo.	Derivado de que el giro y/o actividad principal del proyecto es el Expendio al Público de Gas L.P. mediante Estación de Carburación, se observa que la estrategia vinculante no es de competencia directa para tal actividad, por lo que se considera que el proyecto no contraviene a lo establecido en la misma, ni es causal de afectación a lo que dicta su contenido.
		22. Orientar la política turística del territorio hacia el desarrollo regional.	Derivado de que el giro y/o actividad principal del proyecto es el Expendio al Público de Gas L.P. mediante Estación de Carburación, se observa que la estrategia vinculante no es de competencia directa para tal actividad, por lo que se considera que el proyecto no contraviene a lo establecido en la misma, ni es causal de afectación a lo que dicta su contenido.
		23. Sostener y diversificar la	Derivado de que el giro y/o actividad principal del proyecto es el Expendio al

		demanda turística doméstica e internacional con mejores relaciones consumo (gastos del turista)– beneficio (valor de la experiencia, empleos mejor remunerados y desarrollo regional).	Público de Gas L.P. mediante Estación de Carburación, se observa que la estrategia vinculante no es de competencia directa para tal actividad, por lo que se considera que el proyecto no contraviene a lo establecido en la misma, ni es causal de afectación a lo que dicta su contenido.
Grupo II. Dirigidas al mejoramiento del sistema social e infraestructura Urbana.	C) Agua y Saneamiento	28. Consolidar la calidad del agua en la gestión integral del recurso hídrico.	Derivado de que el giro y/o actividad principal del proyecto es el Expendio al Público de Gas L.P. mediante Estación de Carburación, se observa que la estrategia vinculante no es de competencia directa para tal actividad, por lo que se considera que el proyecto no contraviene a lo establecido en la misma, ni es causal de afectación a lo que dicta su contenido.
		29. Posicionar el tema del agua como un recurso estratégico y de seguridad nacional.	Derivado de que el giro y/o actividad principal del proyecto es el Expendio al Público de Gas L.P. mediante Estación de Carburación, se observa que la estrategia vinculante no es de competencia directa para tal actividad, por lo que se considera que el proyecto no contraviene a lo establecido en la misma, ni es causal de afectación a lo que dicta su contenido.
	E) Desarrollo Social	33. Apoyar el desarrollo de capacidades para la participación social en las actividades económicas y promover la articulación de programas para optimizar la aplicación de recursos públicos que conlleven a incrementar las oportunidades de acceso a servicios en el medio rural y reducir la pobreza.	Derivado de que el giro y/o actividad principal del proyecto es el Expendio al Público de Gas L.P. mediante Estación de Carburación, se observa que la estrategia vinculante no es de competencia directa para tal actividad, por lo que se considera que el proyecto no contraviene a lo establecido en la misma, ni es causal de afectación a lo que dicta su contenido.
		34. Integración de las zonas rurales de alta y muy alta marginación a la	Derivado de que el giro y/o actividad principal del proyecto es el Expendio al Público de Gas L.P. mediante Estación de Carburación, se observa que la

		dinámica del desarrollo nacional.	estrategia vinculante no es de competencia directa para tal actividad, por lo que se considera que el proyecto no contraviene a lo establecido en la misma, ni es causal de afectación a lo que dicta su contenido.
		35. Inducir acciones de mejora de la seguridad social en la población rural para apoyar la producción rural ante impactos climatológicos adversos.	Derivado de que el giro y/o actividad principal del proyecto es el Expendio al Público de Gas L.P. mediante Estación de Carburación, se observa que la estrategia vinculante no es de competencia directa para tal actividad, por lo que se considera que el proyecto no contraviene a lo establecido en la misma, ni es causal de afectación a lo que dicta su contenido.
		36. Promover la diversificación de las actividades productivas en el sector agroalimentario y el aprovechamiento integral de la biomasa. Llevar a cabo una política alimentaria integral que permita mejorar la nutrición de las personas en situación de pobreza.	Derivado de que el giro y/o actividad principal del proyecto es el Expendio al Público de Gas L.P. mediante Estación de Carburación, se observa que la estrategia vinculante no es de competencia directa para tal actividad, por lo que se considera que el proyecto no contraviene a lo establecido en la misma, ni es causal de afectación a lo que dicta su contenido.
		37. Integrar a mujeres, indígenas y grupos vulnerables al sector económico-productivo en núcleos agrarios y localidades rurales vinculadas.	Derivado de que el giro y/o actividad principal del proyecto es el Expendio al Público de Gas L.P. mediante Estación de Carburación, se observa que la estrategia vinculante no es de competencia directa para tal actividad, por lo que se considera que el proyecto no contraviene a lo establecido en la misma, ni es causal de afectación a lo que dicta su contenido.
		38. Fomentar el desarrollo de capacidades básicas de las personas en condición de pobreza.	Derivado de que el giro y/o actividad principal del proyecto es el Expendio al Público de Gas L.P. mediante Estación de Carburación, se observa que la estrategia vinculante no es de competencia directa para tal actividad, por lo que se considera que el proyecto no contraviene a lo establecido en la misma, ni es causal de afectación a lo que dicta su contenido.
		40. Atender desde el ámbito del desarrollo social, las necesidades de	Derivado de que el giro y/o actividad principal del proyecto es el Expendio al Público de Gas L.P. mediante Estación de Carburación, se observa que la

		los adultos mayores mediante la integración social y la igualdad de oportunidades. Promover la asistencia social a los adultos mayores en condiciones de pobreza o vulnerabilidad, dando prioridad a la población de 70 años y as, que habita en comunidades rurales con los mayores índices de marginación.	estrategia vinculante no es de competencia directa para tal actividad, por lo que se considera que el proyecto no contraviene a lo establecido en la misma, ni es causal de afectación a lo que dicta su contenido.
		41. Procurar el acceso a instancias de protección social a personas en situación de vulnerabilidad.	Derivado de que el giro y/o actividad principal del proyecto es el Expendio al Público de Gas L.P. mediante Estación de Carburación, se observa que la estrategia vinculante no es de competencia directa para tal actividad, por lo que se considera que el proyecto no contraviene a lo establecido en la misma, ni es causal de afectación a lo que dicta su contenido.
Grupo III. Fortalecimiento de la gestión y la coordinación institucional	A) Marco jurídico	42. Asegurar la definición y el respeto a los derechos de la propiedad rural.	Derivado de que el giro y/o actividad principal del proyecto es el Expendio al Público de Gas L.P. mediante Estación de Carburación, se observa que la estrategia vinculante no es de competencia directa para tal actividad, por lo que se considera que el proyecto no contraviene a lo establecido en la misma, ni es causal de afectación a lo que dicta su contenido.
	B) Planeación del ordenamiento territorial	43. Integrar, modernizar y mejorar el acceso al Catastro Rural y la Información Agraria para impulsar proyectos productivos.	Derivado de que el giro y/o actividad principal del proyecto es el Expendio al Público de Gas L.P. mediante Estación de Carburación, se observa que la estrategia vinculante no es de competencia directa para tal actividad, por lo que se considera que el proyecto no contraviene a lo establecido en la misma, ni es causal de afectación a lo que dicta su contenido.
		44. Impulsar el ordenamiento territorial estatal y municipal y el desarrollo regional mediante	Derivado de que el giro y/o actividad principal del proyecto es el Expendio al Público de Gas L.P. mediante Estación de Carburación, se observa que la estrategia vinculante no es de competencia directa para tal actividad, por lo que

		acciones coordinadas entre los tres órdenes de gobierno y concertadas con la sociedad civil.	se considera que el proyecto no contraviene a lo establecido en la misma, ni es causal de afectación a lo que dicta su contenido.
--	--	----------------------------------------------------------------------------------------------	-----------------------------------------------------------------------------------------------------------------------------------

El proyecto se relaciona positivamente con lo arriba mencionado toda vez que la actividad de expendio al público de petrolíferos en estación de carburación de gas L.P. no contraviene a lo referente a Rectores del Desarrollo, Coadyuvantes del Desarrollo, Asociados del Desarrollo, Otros Sectores de Interés, Política Ambiental, Prioridad de Atención y las Estrategias Sectoriales 4, 5, 6, 7, 8, 12, 13, 14, 15, 15BIS, 18, 21, 22, 23, 28, 29, 33, 34, 35, 36, 37, 38, 40, 41, 42, 43 y 44, por lo que se concluye que las actividades del proyecto y el uso que se dará al suelo son compatibles para dicha región ecológica, según lo establecido en la UAB 75. Llanura Costera Veracruzana del Norte, del numeral VI. ANEXO 2, FICHAS TÉCNICAS, Contenido de las Fichas, del Acuerdo por el que se expide el Programa de Ordenamiento Ecológico General del Territorio, emitido por la Secretaría de Medio Ambiente y Recursos Naturales en el D.O.F. en fecha 07 de septiembre de 2012.

	<p>REGION ECOLOGICA: 18.17 Unidades Ambientales Biofísicas que la componen:</p> <p>55. Sierras Mil Cumbres 56. Sierras de Chiconguiaco 58. Sierra Neovolcánica Tarasca (de Michoacán) 59. Volcanes de Colima 68. Depresión del Tepalcatepec 72. Mixteca Alta 73. Costas del Sur del Noroeste de Guerrero 74. Sierras y Valles de Oaxaca 75. Llanura Costera Veracruzana Norte 80. Sierras bajas del petén 97. Cordillera Costera del Centro Oeste de Guerrero 98. Cordillera Costera del Centro Este de Guerrero 99. Cordillera Costera del Sureste de Guerrero 100. Cordillera Costera Occidental de Oaxaca 129. Pie de la Sierra Michoacana 131. Cordillera Costera del Noroeste de Guerrero 132. Sierras de Guerrero, Oaxaca y Puebla 138. Planicies Aluviales de Tabasco y Chiapas 143. Cordillera Costera Central de Oaxaca</p> <p>Localización:</p> <p>55. Noreste de Michoacán, sureste de Guanajuato y oeste del Estado de México 56. Centro de Veracruz y noreste de Puebla 58. Norte de Michoacán 59. Noreste de Colima, sur de Jalisco</p>																																										
<p>Superficie en km²:</p> <table border="0"> <tr><td>55. 8,226.41</td><td>97. 7,664.56</td></tr> <tr><td>56. 4,855.53</td><td>98. 9,650.16</td></tr> <tr><td>58. 4,542.38</td><td>99. 9,353.68</td></tr> <tr><td>59. 2,808.68</td><td>100. 4,762.58</td></tr> <tr><td>68. 3,778.07</td><td>129. 2,028.20</td></tr> <tr><td>72. 8,289.56</td><td>131. 6,984.68</td></tr> <tr><td>73. 3,872.32</td><td>132. 7,411.87</td></tr> <tr><td>74. 8,311.4</td><td>138. 7,928.2</td></tr> <tr><td>75. 18,099.28</td><td>143. 7,554.42</td></tr> <tr><td>80. 1,133.34</td><td></td></tr> <tr><td></td><td>Superficie total:</td></tr> <tr><td></td><td>127,255.32 km²</td></tr> </table>	55. 8,226.41	97. 7,664.56	56. 4,855.53	98. 9,650.16	58. 4,542.38	99. 9,353.68	59. 2,808.68	100. 4,762.58	68. 3,778.07	129. 2,028.20	72. 8,289.56	131. 6,984.68	73. 3,872.32	132. 7,411.87	74. 8,311.4	138. 7,928.2	75. 18,099.28	143. 7,554.42	80. 1,133.34			Superficie total:		127,255.32 km²	<p>68. Suroeste de Michoacán 72. Centro-norte de Oaxaca 73. Costa de Guerrero entre Acapulco y Zihuatanejo 74. Región central de Oaxaca 75. Llanura Costera Veracruzana Norte 80. Sureste del estado de Tabasco, Noreste del estado de Chiapas, en la frontera con Guatemala 97. Centro-occidente de Guerrero 98. Región central de Guerrero al norte de Acapulco 99. Cordillera Costera del Sureste de Guerrero 100. Región suroccidental del estado de Oaxaca 129. Sureste de Michoacán 131. Noroeste de Guerrero 132. Este de Guerrero. Oeste de Oaxaca. Sur de Puebla 138. Oeste de Campeche y este de Tabasco 143. Sur de Oaxaca</p>																		
55. 8,226.41	97. 7,664.56																																										
56. 4,855.53	98. 9,650.16																																										
58. 4,542.38	99. 9,353.68																																										
59. 2,808.68	100. 4,762.58																																										
68. 3,778.07	129. 2,028.20																																										
72. 8,289.56	131. 6,984.68																																										
73. 3,872.32	132. 7,411.87																																										
74. 8,311.4	138. 7,928.2																																										
75. 18,099.28	143. 7,554.42																																										
80. 1,133.34																																											
	Superficie total:																																										
	127,255.32 km²																																										
<p>Población por UAB:</p> <table border="0"> <tr><td>55. 767,591</td><td>98. 569,573</td></tr> <tr><td>56. 428,579</td><td>99. 404,064</td></tr> <tr><td>58. 352,696</td><td>100. 219,789</td></tr> <tr><td>59. 490,149</td><td>129. 26,665</td></tr> <tr><td>68. 287,261</td><td>131. 36,200</td></tr> <tr><td>72. 313,044</td><td>132. 233,516</td></tr> <tr><td>73. 162,259</td><td>138. 232,932</td></tr> <tr><td>74. 1,062,840</td><td>143. 188,010</td></tr> <tr><td>75. 1,871,854</td><td></td></tr> <tr><td>80. 17,874</td><td>Población Total:</td></tr> <tr><td>97. 31,472</td><td>7,696,368 hab.</td></tr> </table>	55. 767,591	98. 569,573	56. 428,579	99. 404,064	58. 352,696	100. 219,789	59. 490,149	129. 26,665	68. 287,261	131. 36,200	72. 313,044	132. 233,516	73. 162,259	138. 232,932	74. 1,062,840	143. 188,010	75. 1,871,854		80. 17,874	Población Total:	97. 31,472	7,696,368 hab.	<p>Población Indígena:</p> <table border="0"> <tr><td>55. Mazahua - Otomí</td><td>97. Sin presencia</td></tr> <tr><td>56. Sierra Norte de Puebla y Totonacapan</td><td>98. Montaña de Guerrero</td></tr> <tr><td>58. Purépecha</td><td>99. Mixteca</td></tr> <tr><td>59. Sin presencia</td><td>100. Costa y Sierra Sur de Oaxaca</td></tr> <tr><td>68. Sin presencia</td><td>129. Sin presencia</td></tr> <tr><td>72. Costa y Sierra Sur de Oaxaca</td><td>131. Sin presencia</td></tr> <tr><td>73. Sin presencia</td><td>132. Mixteca</td></tr> <tr><td>74. Costa y Sierra Sur de Oaxaca</td><td>138. Chontal de Tabasco</td></tr> <tr><td>75. Chinanteca</td><td>143. Costa y Sierra Sur de Oaxaca</td></tr> <tr><td>80. Selva Lacandona</td><td></td></tr> </table>	55. Mazahua - Otomí	97. Sin presencia	56. Sierra Norte de Puebla y Totonacapan	98. Montaña de Guerrero	58. Purépecha	99. Mixteca	59. Sin presencia	100. Costa y Sierra Sur de Oaxaca	68. Sin presencia	129. Sin presencia	72. Costa y Sierra Sur de Oaxaca	131. Sin presencia	73. Sin presencia	132. Mixteca	74. Costa y Sierra Sur de Oaxaca	138. Chontal de Tabasco	75. Chinanteca	143. Costa y Sierra Sur de Oaxaca	80. Selva Lacandona	
55. 767,591	98. 569,573																																										
56. 428,579	99. 404,064																																										
58. 352,696	100. 219,789																																										
59. 490,149	129. 26,665																																										
68. 287,261	131. 36,200																																										
72. 313,044	132. 233,516																																										
73. 162,259	138. 232,932																																										
74. 1,062,840	143. 188,010																																										
75. 1,871,854																																											
80. 17,874	Población Total:																																										
97. 31,472	7,696,368 hab.																																										
55. Mazahua - Otomí	97. Sin presencia																																										
56. Sierra Norte de Puebla y Totonacapan	98. Montaña de Guerrero																																										
58. Purépecha	99. Mixteca																																										
59. Sin presencia	100. Costa y Sierra Sur de Oaxaca																																										
68. Sin presencia	129. Sin presencia																																										
72. Costa y Sierra Sur de Oaxaca	131. Sin presencia																																										
73. Sin presencia	132. Mixteca																																										
74. Costa y Sierra Sur de Oaxaca	138. Chontal de Tabasco																																										
75. Chinanteca	143. Costa y Sierra Sur de Oaxaca																																										
80. Selva Lacandona																																											

IMAGEN 3. Región Ecológica 18.17.

LEY FEDERAL DE RESPONSABILIDAD AMBIENTAL

Artículo 10. Toda persona física o moral que con su acción u omisión ocasione directa o indirectamente un daño al ambiente, será responsable y estará obligada a la reparación de los daños, o bien, cuando la reparación no sea posible a la compensación ambiental que proceda, en los términos de la presente Ley [...].

Artículo 11. La responsabilidad por daños ocasionados al ambiente será subjetiva, y nacerá de actos u omisiones ilícitos con las excepciones y supuestos previstos en este Título.

[...]

Para los efectos de esta Ley, se entenderá que obra ilícitamente el que realiza una conducta activa u omisiva en contravención a las disposiciones legales, reglamentarias, a las normas oficiales mexicanas, o a las autorizaciones, licencias, permisos o concesiones expedidas por la Secretaría u otras autoridades.

Artículo 12. Será objetiva la responsabilidad ambiental, cuando los daños ocasionados al ambiente devengan directa o indirectamente de:

- I. Cualquier acción u omisión relacionada con materiales o residuos peligrosos;
- II. El uso u operación de embarcaciones en arrecifes de coral;
- III. La realización de las actividades consideradas como Altamente Riesgosas, y
- IV. Aquellos supuestos y conductas previstos por el artículo 1913 del Código Civil Federal.

Artículo 13. La reparación de los daños ocasionados al ambiente consistirá en restituir a su Estado Base los hábitats, los ecosistemas, los elementos y recursos naturales, sus condiciones químicas, físicas o biológicas y las relaciones de interacción que se dan entre estos, así como los servicios ambientales que proporcionan, mediante la restauración, restablecimiento, tratamiento, recuperación o remediación.

La reparación deberá llevarse a cabo en el lugar en el que fue producido el daño [...].

Artículo 15. La compensación ambiental podrá ser total o parcial. En éste último caso, la misma será fijada en la proporción en que no haya sido posible restaurar, restablecer, recuperar o remediar el bien, las condiciones o relación de interacción de los elementos naturales dañados [...].

Artículo 24. Las personas morales serán responsables del daño al ambiente ocasionado por sus representantes, administradores, gerentes, directores, empleados y quienes ejerzan dominio funcional de

sus operaciones, cuando sean omisos o actúen en el ejercicio de sus funciones, en representación o bajo el amparo o beneficio de la persona moral, o bien, cuando ordenen o consientan la realización de las conductas dañosas [...].

VINCULACIÓN

La Ley Federal de Responsabilidad Ambiental se vincula con el proyecto ya que en dicho ordenamiento se establecen las consecuencias de las personas físicas o morales que, derivado de su acción u omisión, ocasione directa o indirectamente un daño al ambiente, así como los medios y mecanismos para su reparación y remediación.

PROGRAMA DE ORDENAMIENTO ECOLOGICO REGIONAL DEL ESTADO DE OAXACA

Esta integrado por dos elementos fundamentales: Modelo de Ordenamiento Ecológico (MOE), es decir, la regionalización del área a ordenar (UGA's) y la definición de lineamientos ecológicos, y Estrategias Ecológicas, es decir la identificación de objetivos y acciones a realizar por cada uno de los actores sectoriales.

La construcción del Programa de Ordenamiento Ecológico Regional del Estado de Oaxaca (POERTEO), tuvo como uno de sus principales retos la armonización de las actividades de los sectores entre sí, y de estos con el medio ambiente, por medio de una expresión territorial balanceada de los usos del suelo para las actividades productivas, sociales y de protección de los recursos naturales.

Modelo de Ordenamiento Ecológico del Estado de Oaxaca

El Modelo de Ordenamiento Ecológico (MOE) ubica las actividades sectoriales en las zonas con mayor aptitud para su desarrollo y donde se generen menores impactos ambientales.

El MOE esta compuesto por 55 unidades de gestión ambiental con distribuciones de: Aprovechamiento Sustentable, Conservación con aprovechamiento, Restauración con aprovechamiento, y estatus de Protección.

[...]

Unidad de Gestión Ambiental (UGA): UGA 24

Política Ambiental: Aprovechamiento Sustentable

Superficie:	242,897.76	Población:	2,456,594	Regiones:	1,2,3,4,5,6,7,8.
Riesgo:	Medio	Biodiversidad:	Alta	Presión:	Alto
Cobertura:	Aptitud:				

<p>Agricultura 27.21%, Asentamientos Humanos 58.94%, Bosque de Coníferas 0.53%, Bosque de Coníferas y Latifoliadas 2.42%, Bosque de Encino 0.18%, Bosque Mesófilo de Montaña 0.98%, Cuerpo de Agua 0.04%, Matorral Xerófilo 0.07%, Pastizal 7.11%, Selva Caducifolia y Subcaducifolia 1.86%, Selva Perennifolia y Subperennifolia 0.53%, Sin Vegetación apartente 0.13%, Vegetación Acuática 0.01%.</p>	<p>Uso Recomendado: S4- Asentamientos Humanos.</p> <p>Uso condicionado: S2 – Agrícola S1- Acuícola S9- Industria S8- Ganadero</p> <p>Uso No Recomendado: S6- Ecoturismo S11- Turismo</p> <p>Sin aptitud: S3- Apícola S7- Forestal S9 (E) – Industria – Energías Alternativas S10 – Minería</p>
<p>Conflictos</p>	<p>S4 (Asentamientos Humanos)– S9 (Industria) S4 (Asentamientos Humanos)– S1 (Acuícola) S4 (Asentamientos Humanos)– S2 (Agrícola) S4 (Asentamientos Humanos)– S8 (Ganadero) S1 (Acuícola) – S2 (Agrícola) S8 (Ganadero) – S2 (Agrícola) S9 (Industria) - S2 (Agrícola) S1 (Acuícola) - S9 (Industria) S1 (Acuícola) - S8 (Ganadero) S9 (Industria) - S8 (Ganadero)</p>
<p>Lineamiento</p>	<p>Dotar de infraestructura acorde a las necesidades de centros de población para el manejo de residuos y mejoras en la distribución y consumo de agua, promoviendo el uso de técnicas orientadas hacia la conservación de suelos y agua, así como la concentración de asentamientos humanos para evitar su expansión desordenada, con el fin de disminuir la presión hacia los recursos, así como mantener y conservar las zonas de bosques y selvas que representatn 15,958 ha.</p>
<p>Criterios de Regulación Ecológica (CRE)</p> <p>Son aspectos generales o específicos que norman los diversos usos de suelo en el área de ordenamiento e incluso de manera específica a nivel de las distintas Unidades de</p>	<p>C-013 – Será indispensable la preservación de las zonas riparias, para lo cual se deberán tomar las provisiones necesarias en las autorizaciones de actividades productivas sobre ellas, que sujeten la realización de cualquier actividad a la conservación de estos ecosistemas.</p> <p>C-014 – Se evitarán las actividades que impliquen la modificación de cauces naturales y/o flujos de</p>

<p>Gestión Ambiental.</p>	<p>escurrimientos perennes y temporales y aquellos que modifiquen o destruyan las obras hidráulicas de regulación.</p> <p>C-015 – Mantener y conservar la vegetación riparia existente en los márgenes de los ríos y cañadas en una franja no menor de 50 m.</p> <p>C-016 – Toda actividad que se ejecute sobre las costas deberá mantener la estructura y función de las dunas presentes.</p> <p>C-017 – Las autoridades en materia de medio ambiente y ecología tanto estatales como municipales deberán desarrollar instrumentos legales y educativos que se orienten a desterrar la práctica de la quema doméstica y en depósitos de residuos sólidos.</p> <p>C-019 – En los cuerpos de agua naturales, solo se recomienda realizar la actividad acuícola con especies nativas.</p> <p>C-020 – Se deberán tratar las aguas residuales que sean vertidas en cuerpos de agua que abastecen o son utilizados por actividades acuícolas.</p> <p>C-023 – Los desarrollos habitacionales deberán evitarse en zonas cercanas a esteros y antiguos brazos o lechos secos de arroyos.</p> <p>C-024 – Los desarrollos habitacionales deberán establecerse a una distancia mínima de 5km de industrias con desechos peligrosos.</p> <p>C-025- Se deberá tratar el agua residual de todas las localidades con más de 2500 habitantes de acuerdo al censo poblacional actual, mientras que en localidades con población menor a esta cifra, se buscará la incorporación de infraestructura adecuada para el correcto manejo de dichas aguas.</p> <p>C-026 – Todos los asentamientos humanos, viviendas, establecimientos comerciales, industriales y de servicios, en tanto no cuenten con sistema de drenaje sanitario deberán conducir sus aguas residuales hacia fosas sépticas que cumplan con los requisitos previstos en las disposiciones legales en la materia. Para asentamientos rurales dispersos, deberán usar tecnologías alternativas que cumplan con la normatividad ambiental aplicable.</p> <p>C-027- Los desarrollos habitacionales deberán evitarse en zonas con acuíferos sobreexplotados.</p>
---------------------------	----------------------------------------------------------------------------------------------------------------------------------------------------------------------------------------------------------------------------------------------------------------------------------------------------------------------------------------------------------------------------------------------------------------------------------------------------------------------------------------------------------------------------------------------------------------------------------------------------------------------------------------------------------------------------------------------------------------------------------------------------------------------------------------------------------------------------------------------------------------------------------------------------------------------------------------------------------------------------------------------------------------------------------------------------------------------------------------------------------------------------------------------------------------------------------------------------------------------------------------------------------------------------------------------------------------------------------------------------------------------------------------------------------------------------------------------------------------------------------------------------------------------------------------------------------------------------------------------------------------------------------------------------------------------------------------------------------------------------------------------------------------------------------------------------------------------------------------------------------------------------------------------------------------------------------------------------------------------------------------------------------------------------------------------------------------------------------------------------------------------------------------------------------------------------------------

	<p>C-028- Se evitará el establecimiento de asentamientos humanos dentro de tiraderos, rellenos sanitarios y todo lugar que contenga desechos sólidos urbanos.</p>
	<p>C-029- Se evitará la disposición de materiales derivados de obras, excavaciones o rellenos sobre áreas con vegetación nativa, ríos, lagunas, zonas inundables, cabeceras de cuenca y en zonas donde se afecte la dinámica hidrológica.</p>
	<p>C-031- Toda construcción realizada en zonas de alto riesgo determinadas en este ordenamiento, deberá cumplir con los criterios establecidos por Protección Civil.</p>
	<p>C-032- En zonas de alto riesgo, principalmente donde exista la intersección de riesgos de deslizamientos o inundación, no se recomienda la construcción de desarrollos habitacionales o turísticos.</p>
	<p>C-033- Toda obra de infraestructura en zonas de riesgo de inundación deberá diseñarse de forma que no altere los flujos hidrológicos, conservando en la medida de lo posible la vegetación natural.</p>
	<p>C-043- Los hatos de ganadería intensiva se deberán mantener a una distancia mínima de 500 metros de cuerpos y/o afluentes de agua.</p>
	<p>C-044- El uso de productos químicos para el control de plagas en ganado deberá hacerse de manera controlada, con dosis óptimas y alejado de afluentes o cuerpos de agua.</p>
	<p>C-045- Se recomienda que el establecimiento de industrias que manejen desechos peligrosos sea a una distancia mínima de 5km de desarrollos habitacionales o centros de población.</p>
	<p>C-046- En caso de contaminación de suelos por residuos no peligrosos, las industrias responsables deberán implementar programas de restauración y recuperación de suelos contaminados.</p>
Comentarios	<p>El sector agrícola que se encuentra condicionado tiene riesgo de helada en las regiones Mixteca, Sierra Norte, Sierra Sur y Valles Centrales; y de inundación en las regiones de la Mixteca, Sierra Norte y Valles Centrales (asociadas principalmente a zonas urbanas).</p>

III. ASPECTOS TÉCNICOS Y AMBIENTALES

III.1 DESCRIPCIÓN GENERAL DE LA OBRA O ACTIVIDAD PROYECTADA

Las necesidades actuales para el desarrollo y función de las diferentes actividades económicas, ha implicado inminentemente la proliferación de estaciones de carburación de gas L.P. que se encuentren accesibles a los lugares en donde se requiere de combustibles. Ejemplo de ello es el proyecto, “Construcción, operación y mantenimiento de una estación de carburación tipo comercial, Temascal” de la persona moral GAS DEL PAPALOAPAN, S.A. DE C.V., tal y como lo muestra el mapa de la IMAGEN 1. Su objetivo es proporcionar servicios a los usuarios de la carretera sobre la que se encuentra el predio de la estación de carburación, para así abastecer de combustible gas L.P. a los vehículos que así lo requieran. El proyecto se sitúa en un punto estratégico debido a las actividades económicas que se desarrollan en su alrededor, así como el flujo vehicular que presenta la zona, satisfaciendo la demanda de Gas L.P. a nivel local.

El presente estudio de impacto ambiental se presenta con el objeto de obtener la autorización en materia de impacto ambiental ante la Agencia Nacional de Seguridad Industrial y de Protección al Medio Ambiente del Sector Hidrocarburos, para posteriormente proseguir con la tramitología correspondiente a la totalidad de materias que competen a la ASEA y las autoridades que regulan el sector energético del país.

LOCALIZACIÓN DEL PROYECTO

El proyecto se ubicará en Carretera Federal La Granja-Temascal KM 19+300 Colonia Obrera campesina y Popular, San Miguel Soyaltepec, Estado de Oaxaca, tal y como se muestra en la IMAGEN 4.





IMAGEN 4. Ubicación del predio del proyecto con diferentes escalas.

DIMENSIONES DEL PROYECTO

La superficie total del proyecto constará de 300 m², de los cuales el 100% será utilizado para las instalaciones del proyecto. La superficie se distribuye en las diferentes sub-áreas que componen el proyecto, tal y como se menciona en el Capítulo I, y las cuales se describen en la siguiente tabla:

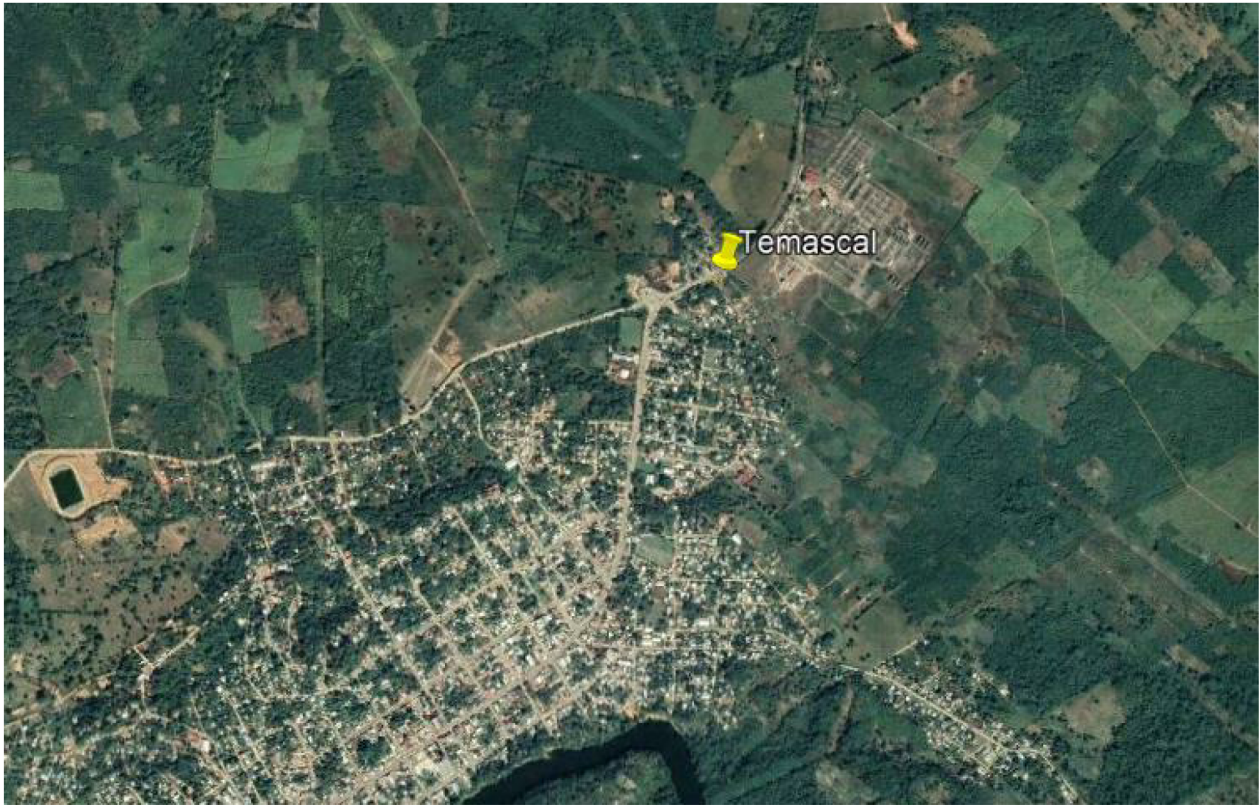
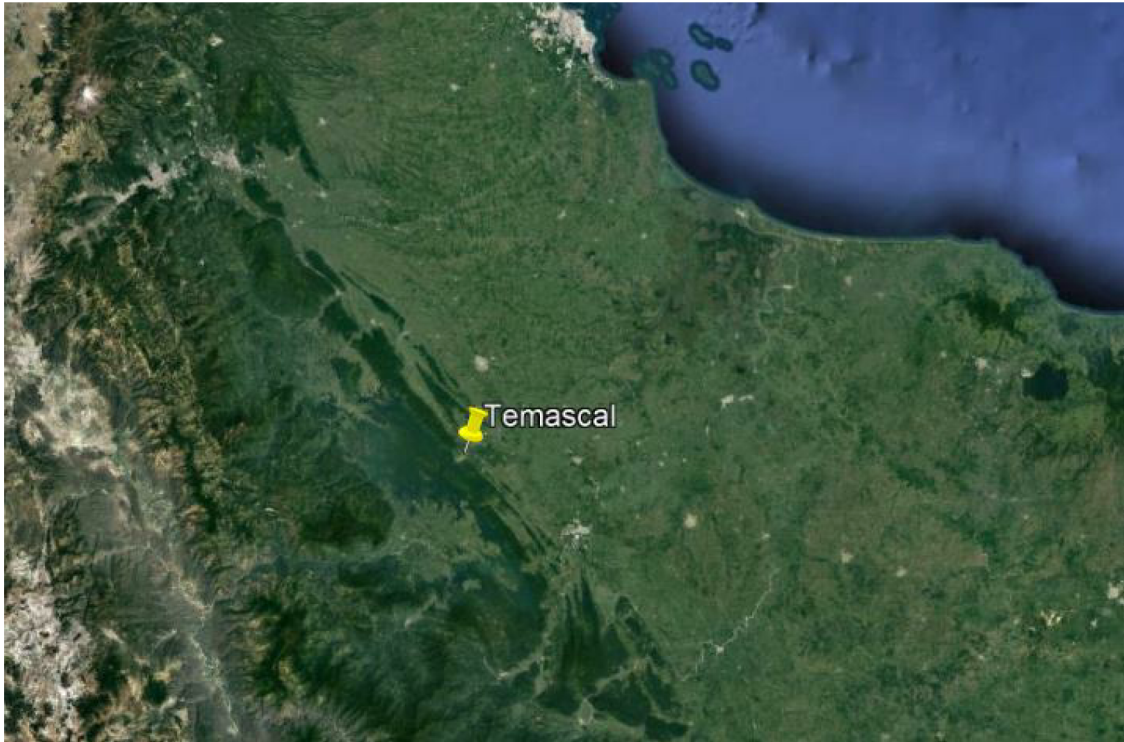
TABLA 6. Dimensiones del proyecto

SUB-ÁREA	SUPERFICIE (M2)
ÁREA DE OFICINAS Y BAÑOS	16.70
ÁREA DE ALMACENAMIENTO	84.12
ÁREAS DE SUMINISTRO	4.25
ÁREA LIBRE DE CIRCULACIÓN VEHICULAR	194.93
ÁREA TOTAL TERRENO	300.00

CARACTERÍSTICAS DEL PROYECTO

El presente proyecto se refiere a la construcción, operación y mantenimiento de la estación de carburación de gas L.P., tipo B (comercial), subtipo B1, grupo I, con una capacidad total de almacenamiento de 5,000 litros agua al 100%, propio de la persona moral GAS DEL PAPALOAPAN, S.A. DE C.V. con pretendida ubicación en Carretera Federal La Granja-Temascal KM 19+300 Colonia Obrera campesina y Popular, San Miguel Soyaltepec, Estado de Oaxaca.

Se pretende que el establecimiento lleve a cabo la actividad de expendio al público de petrolíferos, particularmente de gas L.P. para utilización y consumo de vehículos cuyo funcionamiento se basa en el mecanismo motor de gas L.P.

Prácticamente el funcionamiento de una estación de carburación para gas L.P. consiste en realizar el trasiego de autotanques, de la misma empresa, a los tanques fijos de almacenamiento, que se encuentran colocados previamente en forma horizontal en la estación de carburación de gas L.P. Este tanque tiene una capacidad máxima por diseño de 5,000 litros, base agua, sin embargo, por cuestiones de seguridad será llenado solo al 90% de su capacidad, es decir que la máxima cantidad de gas L.P. que almacenará dichos tanques fijos será de 4,500 litros, base agua.

El combustible se almacena en su zona particular dentro de la estación en sus tanques y accesorios; de ahí será suministrado a los clientes que lo requieran, a través de una toma ubicada adjunta a la zona de almacenamiento.

Siendo el gas L.P. un material inflamable es necesario que los materiales de construcción tengan características especiales, que exista una distribución de instalaciones adecuadas, en caso de que se presente una emergencia y se tenga que evacuar; así como la localización de equipos en puntos estratégicos para combatir tal emergencia. Tomando como punto de partida lo anterior, para el diseño de la estación de carburación de gas L.P. se tomaron en cuenta todas las medidas técnicas establecidas en la Norma Oficial Mexicana NOM-003-SEDG-2004, Estaciones de Gas L.P. para Carburación. Diseño y Construcción, publicada en el Diario Oficial de la Federación el día 28 de abril del 2005, así mismo se acataron las disposiciones establecidas en el Reglamento de Gas Licuado de Petróleo vigente, publicado en el Diario Oficial de la Federación el día 5 de diciembre del 2007.

El predio de la estación de carburación de gas L.P. tiene una superficie actual de 300 m² de acuerdo a los planos arquitectónicos, de los cuales, las instalaciones, obra civil y área de circulación y estacionamiento cubren un total del 100% del predio del proyecto.

De los resultados de las visitas de campo realizadas al predio y al área que corresponde al alcance del área de influencia del proyecto, se obtuvo que en el sitio no se encuentra elemento alguno de flora o fauna enlistada en la NOM-059-SEMARNAT-2010, Protección ambiental-Especies nativas de México de flora y fauna silvestres-Categorías de riesgo y especificaciones para su inclusión, exclusión o cambio-Lista de especies en riesgo. Los residuos sólidos urbanos, de manejos especiales y peligrosos son separados y segregados de acuerdo a la normatividad y legislación aplicable.

La estación de carburación de gas L.P. operará con los siguientes elementos esenciales:

- Un tanque horizontal con capacidad de almacenar 5,000 litros base agua de gas L.P.
- Existirá una toma de suministro para surtir gas a los vehículos de combustión interna.

Además, contará con las siguientes instalaciones y elementos estructurales requeridos por la NOM-003-SEMG-2004:

- Base de sustentación
- Soporte de los recipientes
- Protección contra tránsito vehicular
- Compresor
- Bomba
- Válvulas
- Conectores flexibles
- Filtros
- Tomas de recepción y suministro
- Mangueras
- Medidor de Volumen
- Muretes de concreto armado
- Interruptores de emergencia en: zona de despacho, fachada, interior de oficinas administrativas y en zona de almacenamiento
- Área de tanques delimitada
- Cisternas o tanques de agua
- Extintores
- Cuarto de máquinas y cuarto de tablero eléctrico principal
- Tuberías de producto
- Rótulos Pictogramas
- Cajones de estacionamiento
- Sanitarios ambos sexos para clientes.

- Oficinas Administrativas

Los recipientes de almacenamiento estarán contruidos conforme a las normas oficiales mexicanas NOM-012/2-SEDG-2003 y NOM-012/3-SEDG-2003 o las vigentes en la fecha de su fabricación.

USO ACTUAL DEL SUELO

El proyecto de estación de carburación de gas L.P. de la persona moral GAS DEL PAPALOAPAN, S.A. DE C.V., con pretendida ubicación en Carretera Federal La Granja-Temascal KM 19+300 Colonia Obrera campesina y Popular, San Miguel Soyaltepec, Estado de Oaxaca, cuenta con Constancia de Uso de Suelo No. DDU/001/2021 emitida el 10 de marzo de 2021 por el ayuntamiento de San Miguel Soyaltepec, mediante el cual se menciona a la letra lo siguiente:

[...]

“El H. Ayuntamiento Municipal Constitucional a través de la dirección de Desarrollo Urbano hace de su conocimiento y determina una vulnerabilidad Baja, de acuerdo al diagnóstico y gestión de Riesgos de la Coordinación Estatal de Protección Civil, de fecha 15 de febrero del 2021. En el ejercicio de las facultades que confiere la Ley de Desarrollo Urbano vigente para el estado de Oaxaca, por este conducto se extiende:

CONSTANCIA DE USO DE SUELO COMERCIAL

Para el inmueble ubicado en la Carretera Federal La Granja-Temascal KM 19+300, Col. Obrera Campesina y Popular, de esta ciudad, Ubicación donde se construirá el comercio denominado: Gas del Papaloapan S.A. de C.V.

Se extiende la presente a petición del interesado, con la finalidad de la instalación de una estación de carburación comercial de Gas LP., No existiendo ningún inconveniente para la realización de los trabajos, a los días del mes de marzo 2021”.

[...]

Derivado de lo anterior, se observa que el proyecto de estación de carburación a desarrollarse en el predio es compatible con el uso de suelo establecido en la Constancia de Uso de Suelo, misma que se puede consultar en el ANEXO 11.

PROGRAMA DE TRABAJO

CONSTRUCCIÓN

La etapa de construcción de la estación de carburación de gas L.P. de la persona moral GAS DEL PAPALOAPAN, S.A. DE C.V. se regirá en relación a los tiempos de acuerdo a lo establecido en el Programa de Obra mostrado en la TABLA 3 en forma de diagrama de Gantt.

OPERACIÓN

La etapa de operación y mantenimiento de la estación de carburación de gas L.P. constituye una actividad que se lleva a cabo de manera continua. Con esta, se garantiza la ejecución integral de las actividades necesarias para el correcto funcionamiento del establecimiento. Junto con las actividades operativas, las actividades de mantenimiento se proponen para el mantenimiento constante de equipo e instalaciones.

Para estas actividades, se propone un programa de trabajo expuesto a través de diagrama de Gantt y se describen los procedimientos técnicos para las buenas prácticas operativas y de mantenimiento de la estación de carburación de gas L.P.

MANTENIMIENTO

Como parte de las actividades necesarias para mantener las óptimas condiciones de las instalaciones y preservar la seguridad de las mismas y sus ocupantes, se desarrolla el presente programa de mantenimiento a las instalaciones. Todos los procedimientos de este programa se enfocan en cumplir los siguientes objetivos:

- Verificar el funcionamiento seguro de los equipos relacionados con la operación;
- Asegurar que los materiales y refacciones que se usan en los equipos cumplen con las especificaciones requeridas;
- Testificar que se lleven a cabo las revisiones y pruebas periódicas a los equipos;
- Realizar el mantenimiento con base en las recomendaciones del fabricante y/o, en su caso, del análisis de riesgos y el procedimiento de la empresa;
- Revisar el cumplimiento de las acciones correctivas resultantes del mantenimiento;
- Revisar lo equipos nuevos y de reemplazo, para el cumplimiento con los requerimientos de diseño donde estarán instalados, y;
- Definir los criterios o limitaciones de aceptación, la frecuencia de las revisiones y pruebas, conforme a las recomendaciones del fabricante, las buenas prácticas de ingeniería, los requerimientos regulatorios y las políticas internas de la empresa, entre otros.

Por lo tanto, este documento se aplica a los tanques de almacenamiento y recipientes presurizados; sistemas de paro de emergencia; dispositivos y sistemas de alivio de presión y venteo; sistemas de protección en la instalación, tales como controles, enlaces de protección, sensores y alarmas; sistemas de

bombeo y tuberías, y a las especificaciones de los materiales utilizados en las modificaciones o cambios del equipo.

Para realizar el control de las actividades de mantenimiento preventivo y correctivo, se registrarán en la bitácora correspondiente debidamente foliada. Este registro debe hacerse lo más claro y correcto posible, si es necesario hacer correcciones, no se debe eliminar las hojas ni borrar o tachar el registro previo. Además las bitácoras siempre deben estar disponibles en todo momento y en un lugar de fácil acceso para los trabajadores autorizados y al personal responsable de la estación de carburación de gas L.P.

PROGRAMA DE ABANDONO

Tal y como se estableció en la TABLA 4, se vislumbra, inicialmente hasta 30 años de operación ininterrumpida para la estación de carburación de gas L.P., a partir del inicio de operaciones de la misma; sin embargo, con el mantenimiento adecuado, y siguiendo lo establecido en las disposiciones jurídicas aplicables, el proyecto puede considerarse como una unidad económica permanente sin una vigencia de tiempo.

A pesar de lo mencionado, y siguiendo la letra de lo establecido en la Guía para la Presentación del Informe Preventivo emitido por la SEMARNAT, se presentan las acciones a seguir en la situación de abandono y desmantelamiento de las instalaciones de la estación de carburación de gas L.P. de la persona moral GAS DEL PAPALOAPAN, S.A. DE C.V.

Es importante mencionar que se espera que esta etapa de la vida del proyecto se de en un periodo prolongado a partir de la entrega del presente informe preventivo, el programa de abandono se apegará a las disposiciones jurídicas de carácter general y los demás ordenamientos jurídicos aplicables en la materia que se emitan eventualmente, especialmente a los relacionados en materia de residuos y de sitios contaminados. El programa de abandono es el siguiente:

Informar a la Autoridad del abandono del sitio: El propietario de la estación de carburación de gas L.P. está obligado a notificar por escrito y con anticipación a las autoridades competentes del abandono y/o retiro definitivo de los tanques de almacenamiento.

Desconexión y desarme de equipos: Durante esta actividad se realizará la desconexión y desarme de equipo y maquinaria mecánica y eléctrica. En relación a las tuberías, líneas eléctricas y conexiones de los tanques serán desconectadas y aisladas previamente, antes de iniciar las maniobras.

Retiro de inmobiliario, equipo y maquinaria: Se efectuará el retiro del inmobiliario y elementos de construcción civil: base de sustentación, soporte de los recipientes, protección contra tránsito vehicular, compresor, bomba, válvulas, conectores flexibles, cisterna o tanques de agua, extintores, bodega de

limpios, cuarto de máquinas, cuarto de tablero eléctrico, tuberías de producto, rótulos pictogramas, cajones de estacionamiento, áreas verdes, sanitarios, tomas de recepción y suministro, postes de zona de despacho, mangueras, medidores de volumen, muretes de concreto armado, interruptores de emergencia y oficinas administrativas.

Entrega de residuos peligrosos a empresa competente en la materia: Se entregará los residuos peligrosos que se encuentren en el almacén de residuos peligrosos y en la trampa de grasas, mediante el debido procedimiento de entrega a empresa autorizada por la SEMARNAT en relación con el acopio, transporte y disposición de este tipo de residuos.

Abandono y/o extracción de tanques de almacenamiento y tubería de conducción de combustibles, recuperación de vapores, etc.: Se realizará el retiro definitivo de los tanques conforme a lo establecido en la normatividad ambiental aplicable, con base a los requerimientos de seguridad derivados de un análisis de riesgos.

Desmantelamiento y demolición de construcciones: Como parte del abandono del sitio se procederá a realizar el desmantelamiento y demolición de las construcciones, utilizando maquinaria pesada.

Verificación asentada en bitácora para verificar las condiciones del predio: Una vez concluido el desmantelamiento y la demolición de las construcciones se llevará a cabo la verificación de las condiciones del predio, en donde se comprobará que el suelo no haya sido afectado con hidrocarburos, para que, en un eventual caso de que así sea, proceder a realizar análisis que permitirían determinar los procedimientos a seguir, como podrían ser la caracterización, limpieza y/o remediación del sitio. La verificación se registrará en bitácora con todos los elementos descriptivos y de respaldo del acto, para posteriormente inferir y tomar decisiones con base en lo descrito en esta.

Limpieza, Caracterización y/o Remediación del Sitio: En caso que durante la verificación de las condiciones del sitio se encuentre algún indicio de contaminación, se procederá a realizar muestreos por personal especializado y autorizado, por lo que los resultados del mismo determinarán los procedimientos a seguir, en correlación con lo establecidos en las disposiciones jurídicas en materia de residuos peligrosos y sitios contaminados.

Recuperación de materiales reciclables: Los residuos generados por el desmantelamiento y demolición de las instalaciones, serán segregados y de acuerdo a sus condiciones se determinará si pueden ser considerados para su reciclaje o reutilización.

Recolección y disposición de residuos de manejo especial y residuos sólidos urbanos: Los residuos generados durante esta etapa serán separados de acuerdo a su composición, retirados y dispuestos de acuerdo a lo establecido en la legislación y normatividad ambiental aplicables.

III.2 IDENTIFICACIÓN DE LAS SUSTANCIAS O PRODUCTOS QUE VAN A EMPLEARSE Y QUE PODRÍAN PROVOCAR UN IMPACTO AL AMBIENTE, ASÍ COMO SUS CARACTERÍSTICAS FÍSICAS Y QUÍMICAS

GAS L.P.: Mezclas de gases licuados presentes en el gas natural o disueltos en el petróleo, principalmente propano (60%), butano (40%) y etil-mercaptano (utilizado como odorizante), sin embargo, se considera un hidrocarburo de composición compleja, que lleva consigo trazas y otros compuestos orgánicos. Es un producto de la refinación del petróleo crudo y un gas proveniente de los yacimientos de petróleo.

La siguiente tabla muestra el volumen, estado físico e identificación de acuerdo a la normatividad aplicable de las sustancias arriba mencionadas que son empleadas en la estación de carburación de gas L.P. y que podrían causar impacto al ambiente:

TABLA 7. Composición del Gas L.P.

TIPO DE SUSTANCIA	CANTIDAD	PORCENTAJE	TIPO DE ALMACENAMIENTO	VOLUMEN	ESTADO FÍSICO	NÚMERO CAS
Propano	3,000 litros	60	Tanque de Almacenamiento Superficial (sujeto a presión)	5,000 litros base agua	Líquido (a presión)	74-98-6
Butano	2,000 litros	40			Líquido (a presión)	106-97-8
Etil-Mercaptano	0.083 – 0.14 litros	0.0017-0.0028			Líquido (a presión)	75-08-1

La siguiente tabla muestra las características físico-químicas de las sustancias arriba mencionadas que son empleadas en la estación de carburación de gas L.P. y que podrían causar un impacto al ambiente:

TABLA 8. Características del Gas L.P.

CARACTERÍSTICA DE LA SUSTANCIA	GAS L.P.
Nombre Químico	Mezcla Propano-Butano
Familia Química	Hidrocarburos del Petróleo
Estado Físico	Líquido y Gaseoso
Punto Flash	-98.0
Temperatura de Ebullición (°C)	-32.5
Temperatura de Fusión (°C)	-167.9
Densidad relativa de vapores @15.5° C (aire=1)	2.01
Densidad del líquido @15.5° C (agua=1)	0.540
pH	NA
Peso Molecular	49.7
Apariencia y Color	Gas insípido e incoloro a temperatura y presión ambiente
Olor	Inodoro; se le agrega odorizante que le proporciona un olor

	característico, fuerte y desagradable
Relación de Expansión	1 a 242 (un litro de gas L.P. líquido, se convierte en 242 litros de gas fase vapor)
Solubilidad en Agua @20° C	Aproximadamente 0.0079 % en peso (insignificante, menos del 0.1%)
Presión de Vapor @21.2° C	4500 mmHg
% de Volatilidad	NA
Límite de Explosividad Inferior-Superior	1.8% - 9.3%

III.3 IDENTIFICACIÓN Y ESTIMACIÓN DE LAS EMISIONES, DESCARGAS Y RESIDUOS CUYA GENERACIÓN SE PREVEA, ASÍ COMO MEDIDAS DE CONTROL QUE SE PRETENDAN LLEVAR A CABO

Consecuencia de las actividades de preparación del sitio, construcción, operación y mantenimiento desarrolladas en la estación de carburación de gas L.P. de la persona moral GAS DEL PAPALOAPAN, S.A. DE C.V., se generarán emisiones, descargas y residuos, según la etapa del proceso de expendio de combustibles.

GENERACIÓN DE EMISIONES A LA ATMÓSFERA, RESIDUOS LÍQUIDOS Y SÓLIDOS

Se presentan las estimaciones de la generación de emisiones a la atmósfera, residuos líquidos y sólidos de la estación de carburación de gas L.P. de la persona moral GAS DEL PAPALOAPAN, S.A. DE C.V. La base de las estimaciones reside en estimaciones y aproximaciones tentativas y probables, y tomando como referencia principal los resultados arrojados por estaciones de servicio de tamaño y dimensiones de proyecto similares.

Las estimaciones se centran en principio en las emisiones de vapores, gases y partículas a la atmósfera, toda vez que la emisión de las mismas se constituye como una actividad permanente y continua dentro del proceso de almacenamiento y venta de combustible.

EMISIONES A LA ATMÓSFERA

De acuerdo al tipo de proyecto, las emisiones a la atmósfera más significativas serán aquellas relacionadas con los vehículos, con respecto a esto se describe las fuentes de emisión.

Las emisiones causadas por la evaporación de combustible pueden ocurrir cuando el vehículo está estacionado y también cuando está en circulación; su magnitud depende de las características del vehículo, factores geográficos y meteorológicos, como la altura y la temperatura ambiente y, principalmente, de la presión de vapor del combustible.

Las emisiones por el tubo de escape son producto de la quema del combustible (gasolina, diésel u otros como gas licuado o biocombustibles) y comprenden a una serie de contaminantes. Las emisiones por el

tubo de escape dependen de las características del vehículo, su tecnología y su sistema de control de emisiones; los vehículos más pesados o más potentes tienden a generar mayores emisiones por kilómetro recorrido y las normas que regulan la construcción de vehículos determinan tanto su tecnología, así como la presencia o ausencia de equipos de control de emisiones, como los convertidores catalíticos. El estado de mantenimiento del vehículo y los factores operativos, la velocidad de circulación, la frecuencia e intensidad de las aceleraciones y las características del combustible (como su contenido de azufre) juegan un papel determinante en las emisiones por el escape.

En la siguiente tabla se describen de manera muy breve los contaminantes emitidos por fuentes móviles en estaciones de servicio y su importancia específicamente en términos de sus impactos en la salud y el ambiente.

TABLA 9. Contaminante y descripción del impacto ambiental ocasionado.

CONTAMINANTE	DESCRIPCIÓN - IMPACTO
HIDROCARBURO (HC)	Existe una gran variedad de hidrocarburos emitidos a la atmósfera y de ellos los de mayor interés, por sus impactos en la salud y el ambiente, son los compuestos orgánicos volátiles (COV). Estos compuestos son precursores del ozono y algunos de ellos, como el benceno, formaldehído y acetaldehído, tienen una alta toxicidad para el ser humano.
MONÓXIDO DE CARBONO (CO)	Se adhiere con facilidad a la hemoglobina de la sangre y reduce el flujo de oxígeno en el torrente sanguíneo ocasionando alteraciones en los sistemas nervioso y cardiovascular.
ÓXIDOS DE NITRÓGENO (NO _x)	Los óxidos de nitrógeno, son precursores de ozono. Así mismo, con la presencia de humedad en la atmósfera se convierten en ácido nítrico, contribuyendo de esta forma al fenómeno conocido como lluvia ácida. La exposición aguda al NO ₂ puede incrementar las enfermedades respiratorias, especialmente en niños y personas asmáticas. La exposición crónica a este contaminante puede disminuir las defensas contra infecciones respiratorias.
BIÓXIDO DE AZUFRE (SO ₂)	Se produce debido a la presencia de azufre en el combustible. Al oxidarse en la atmósfera produce sulfatos, que forman parte del material particulado. Este compuesto es irritante para los ojos, nariz y garganta, y agrava los síntomas del asma y la bronquitis. La exposición prolongada al bióxido de azufre reduce el funcionamiento pulmonar y causa enfermedades respiratorias.
PARTÍCULAS (PM)	Este contaminante es uno de los que tiene mayores impactos en la salud humana; ha sido asociado con un aumento de síntomas de enfermedades respiratorias, reducción de la función pulmonar, agravamiento del asma, y muertes prematuras por afecciones respiratorias y cardiovasculares.
	Las emisiones de amoníaco cobran importancia ambiental por el hecho de que este contaminante suele reaccionar con SO _x y NO _x para formar partículas

AMONIACO (NH ₃)	secundarias tales como el sulfato de amonio [(NH ₄) ₂ SO ₄] y el nitrato de amonio (NH ₄ NO ₃), las cuales tienen un impacto significativo en la reducción de la visibilidad. La exposición a concentraciones altas de este contaminante puede provocar irritación de la piel, inflamación pulmonar e incluso edema pulmonar.
BIÓXIDO DE CARBONO (CO ₂)	El bióxido de carbono no atenta contra la salud pero es un gas con importante efecto invernadero que atrapa el calor de la tierra y contribuye seriamente al calentamiento global.
METANO (CH ₄)	El metano es también un gas de efecto invernadero generado durante los procesos de combustión en los vehículos. Tiene un potencial de calentamiento 21 veces mayor al del bióxido de carbono.

Las emisiones vehiculares son complejas y dinámicas, lo que dificulta la determinación de sus factores de emisión, por tanto, se estimaron las emisiones de gases más importantes. Siguiendo la “Guía metodológica para la estimación de emisiones vehiculares en ciudades mexicanas” (INE-SEMARNAT, 2009) y el documento “Factores de emisión y consumo de combustible” del Instituto Nacional de Ecología (INE, 2005), se estimaron las emisiones de los siguientes gases contaminantes; HCT, CO₂, NO_x, PM_{2.5}, y SO₂, producidos por la quema de combustible en los vehículos que se atienden en la estación de gas L.P.

Como resultado se obtuvieron las siguientes cantidades, para un periodo de 10 años, en promedio. En estas estimaciones no se consideraron las motocicletas que pueden entrar a la estación de carburación de gas L.P.

TABLA 10. Cantidad de contaminantes estimados a emitir por las fuentes móviles que utilicen la estación de carburación de gas L.P. en el periodo 2017-2027.

CONTAMINANTE	Kg/10 años
HCT	113.62
CO	1,008.13
NO _x	56.92
PM _{2.5}	0.73
SO ₂	0.76

Las emisiones que se tendrán a la atmósfera en las etapas de preparación y construcción serán los gases de combustión (Cox, Sox y Nox) provenientes de los equipos y vehículos que estén laborando en el proyecto, de tal manera que se les brindará el mantenimiento preventivo correspondiente con el fin de minimizar dichas emisiones. También se generan emisiones de polvos (PSTS) Partículas Suspendidas

Totales derivadas del andar de los vehículos y de los movimientos del material a granel o suelo, y en ese sentido se contempla humedecer el material particulado para disminuir dichas emisiones; además los camiones que se utilizarán para el acarreo de material y escombro contarán con lonas para cubrir el material a granel transportado y evitar su dispersión durante el trayecto. Asimismo, y debido a que el proyecto se desarrollará en un lugar donde se tiene barda perimetral y en el otro se instalará una valla con láminas metálicas, las emisiones de polvo que pudieran afectar a los vecinos inmediatos, así como a los transeúntes se verán disminuidas y controladas de manera considerable.

Es importante añadir que ese tipo de emisiones se dan de manera diaria por las actividades propias del lugar y el tránsito vehicular que se presenta en la calle.

Para la etapa de operación diaria de la estación de carburación de gas L.P., no es probable que este tipo de emisiones se presenten, sin embargo, para el trasiego de gas es probable que se tengan fugas puntuales aun cuando se implementen las medidas de seguridad correspondientes.

DESCARGA DE AGUAS RESIDUALES

Las aguas residuales resultantes de las actividades de operación y mantenimiento de la estación de carburación de gas L.P., particularmente en las actividades de servicios sanitarios, actividades de oficina y limpieza de instalaciones, se estima que, por actividad en promedio, se generan por día, los siguientes volúmenes:

TABLA 11. Actividad generadora de descarga y volumen emitido.

ACTIVIDAD QUE GENERA DESCARGA	VOLUMEN DIARIO (litros)
SERVICIOS SANITARIOS	160
ACTIVIDADES DE OFICINA	76
LIMPIEZA DE INSTALACIONES	104
TOTAL	340

Los servicios sanitarios se refiere a la descarga de aguas residuales de los inodoros de los sanitarios de hombres y mujeres abiertos al público, de los inodoros de los sanitarios de hombres y mujeres de los trabajadores; las actividades de oficina se refiere a la descarga de aguas residuales debido al lavado presente en la misma y a las actividades de limpieza que se desarrollarán dentro del edificio, y; la limpieza de instalaciones se refiere a las actividades de limpieza en todas las instalaciones de la estación de carburación de gas L.P.

Con base en la TABLA 11 se puede inferir que, el total de litros a ser consumidos y descargados como aguas residuales en la estación de carburación de gas L.P. son de aproximadamente 340 litros diarios, lo que significa que, tomando en cuenta un total de 6 empleados que laboran en la misma, se generarán aproximadamente por empleado un total de 56.57 litros por empleado por día.

RESIDUOS

Los residuos sólidos urbanos, definidos por la Ley General para la Prevención y Gestión Integral de los Residuos como los generados en las casas habitación, que resultan de la eliminación de los materiales que utilizan en sus actividades domésticas, de los productos que consumen y de sus envases, embalajes o empaques; los residuos que provienen de cualquier otra actividad dentro de establecimientos o en la vía pública que genere residuos con características domiciliarias, y los resultantes de la limpieza de las vías y lugares públicos, se generan en la estación de carburación de gas L.P. derivado de las actividades de operación, principalmente en oficinas y sanitarios de hombres y mujeres tanto abiertos a público como los de los empleados. Se calcula que cada trabajador genere, en promedio, una cantidad diaria de 1.5 kg de residuos sólidos urbanos, que, multiplicado por la cantidad de trabajadores, da un total de generación diaria de 9 kg.

En relación a los residuos peligrosos, definidos por la Ley General para la Prevención y Gestión Integral de los Residuos como aquellos que posean alguna de las características de corrosividad, reactividad, explosividad, toxicidad, inflamabilidad, o que contengan agentes infecciosos que les confieran peligrosidad, así como envases, recipientes, embalajes y suelos que hayan sido contaminados cuando se transfieran a otro sitio, de conformidad con lo que se establece en esta Ley, se generaran en la estación de carburación de gas L.P. derivado de las actividades de operación y mantenimiento, principalmente por lo acumulado en el drenaje aceitoso, lodos acumulados en la trampa de grasas y los botes de aceites, aditivos y estopas almacenados en el almacén temporal de residuos peligrosos, un total de 2.5 kg mensual de residuos aceitosos y lodos acumulados, y un total 15 kg mensual de botes de aceites, aditivos y estopas.

Durante las etapas de preparación y construcción se generarán residuos sólidos producto de la limpieza y excavación como son tierra, escombros y otros. Para esto la empresa contratará el servicio de camiones debidamente autorizados por la autoridad competente para que éstos sean dispuestos en el lugar correspondiente. También durante estas fases se producirán residuos sólidos tipo doméstico o basura común producto de los desechos de los trabajadores, por lo que se dispondrán en recipientes cerrados para posteriormente trasladarlos al tiradero establecido para este fin por parte del municipio.

Cabe señalar que además pudiera presentarse la generación de residuos peligrosos producto de un derrame o fuga de la maquinaria y equipo que estará laborando en el proyecto, en ese sentido se les brindará el servicio de mantenimiento adecuado para prevenir y controlar este tipo de evento, sin embargo, en caso de que llegara a presentarse, se recolectará el residuo y el suelo contaminado y se manejará de manera integral tal y como lo señala la actual legislación vigente en materia de residuos peligrosos.

Para la etapa de operación solo se generarán residuos sólidos tipo doméstico o basura común producto de la labor diaria de los trabajadores; en ese sentido se establecerán contenedores en las instalaciones de la estación de carburación de gas L.P. para su posterior disposición a través del servicio de recolección de basura que provee el municipio.

III.4 DESCRIPCIÓN DEL AMBIENTE Y, EN SU CASO, LA IDENTIFICACIÓN DE OTRAS FUENTES DE EMISIÓN DE CONTAMINANTES EXISTENTES EN EL ÁREA DE INFLUENCIA DEL PROYECTO

REPRESENTACIÓN GRÁFICA

El proyecto se ubicará en Carretera Federal La Granja-Temascal KM 19+300 Colonia Obrera campesina y Popular, San Miguel Soyaltepec, Estado de Oaxaca. El área donde se pretende operar la estación de carburación de gas L.P., en particular elementos bióticos y abióticos han sido parcialmente impactados por diversos factores antropogénicos, asentamientos humanos, así como el desarrollo y operación de las actividades de tránsito vehicular y transporte en general.



IMAGEN 5. Localización del área del proyecto.

ÁREA DE INFLUENCIA

El área de influencia se puede definir como el territorio en el cual ocurren las acciones, que generan un impacto, vinculado con aspectos ambientales y socioeconómicos.

Considerando la ubicación geográfica en la que se encuentra y el entorno que intervendrá en las actividades de operación de la estación de carburación de gas L.P., se realizará la delimitación del área. El área de influencia se delimitará al área que se forma por el establecimiento de un círculo de 385 metros de radio, donde el centro de este es el centro de la superficie de la estación de carburación de área de 300.00 m², tal y como se muestra en la IMAGEN 6.



IMAGEN 6. Área de influencia del proyecto

El área de influencia se seleccionó en función de las dimensiones del proyecto, la capacidad de afectación en el peor de los casos y la relación de la capacidad de respuesta que tengan los elementos pertinentes para la contención y reacción ante dicho accidente y/o incidente; por ello, y según lo mencionado en la Guía para la Presentación del Informe Preventivo en su numeral III.4, en relación a la delimitación del área de influencia, se consideró que el área interior de un círculo de 385 metros de radio es una superficie

pertinente, adecuada y descriptiva del ambiente del sitio donde se desarrolla el proyecto, ello en función de las variables urbanas, bióticas, abióticas y poblacionales del lugar.

Teniendo en cuenta que alrededor de la ubicación del proyecto tenemos diversos factores principalmente socio económicos, ya que la zona presenta afluencia de personas y tránsito vehicular debido a las zonas habitacionales, infraestructura y vialidades ya establecidos ahí. Otro factor no menos relevante para la delimitación, es el suelo, flora y fauna que estén presentes en el trayecto por el cual se desplacen los auto-tanque que transportan combustible para el abastecimiento de la estación de carburación de gas L.P., ya que es posible que pueda ocurrir algún percance durante el recorrido, como un volcamiento y esto provoque un derrame. Asimismo, se delimitó el área de influencia en función de la disponibilidad de muestreo de campo, ya que la mayoría de los lugares que abarca dicha área corresponde a propiedad privada, lo que dificultó la visita de campo. Es importante mencionar que el área de influencia se encuentra impactada por las actividades económicas y urbanas de la región.

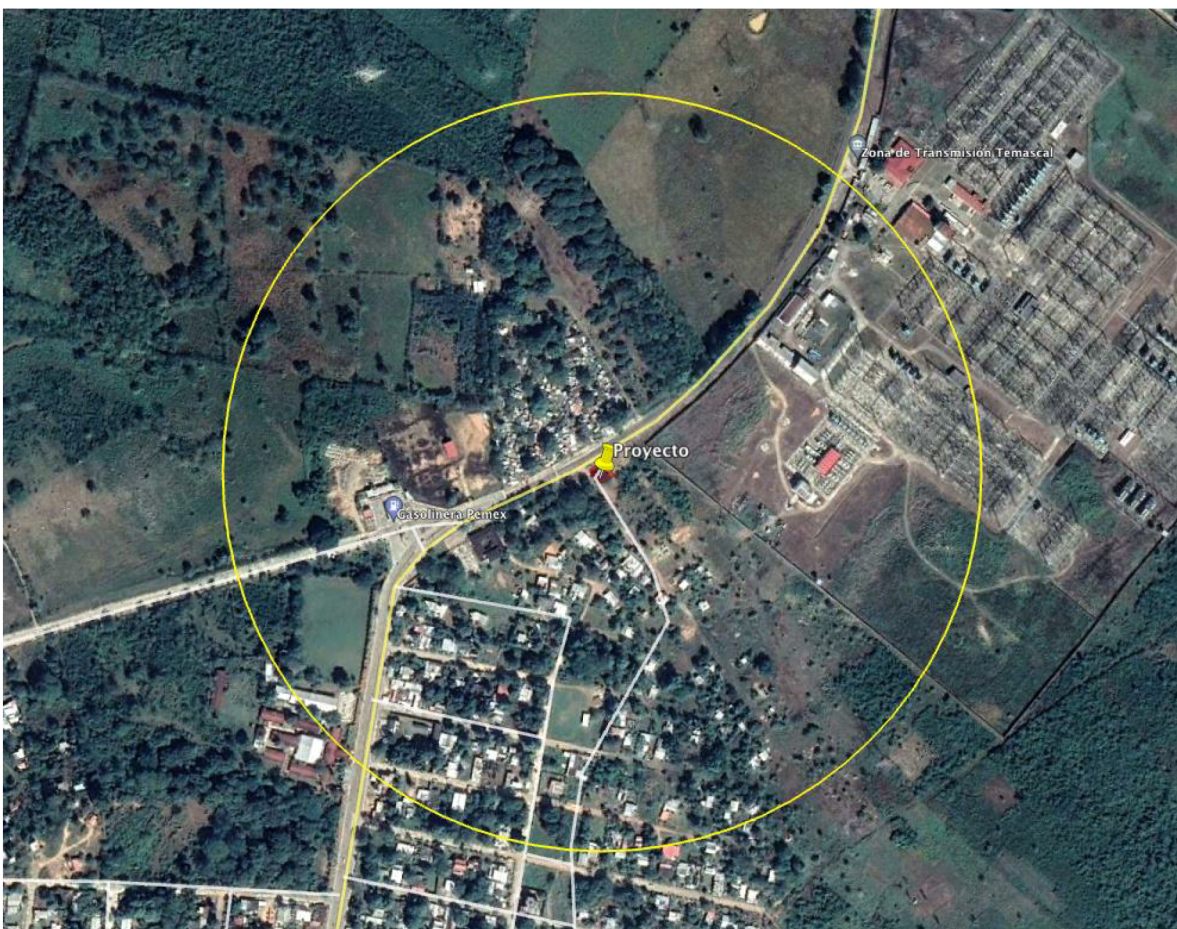
JUSTIFICACIÓN DEL ÁREA DE INFLUENCIA

Para el establecimiento y delimitación del Área de Influencia (**AI**) del **Proyecto**, se utilizaron los cálculos de los **riesgos ambientales** previstos del **Proyecto**, los cuales fueron realizados mediante el software denominado Areal Locations of Hazardous Atmospheres (**ALOHA**), en razón de que la naturaleza de las actividades del mismo, es el manejo de la sustancia peligrosa Gas L.P. En este sentido para el presente análisis y en relación a los aspectos ambientales que nos ocupan, se tiene que la mayor afectación del **Proyecto** hacia el medio ambiente exterior, sería a causa de un escenario de **Explosión de Vapores en Expansión de Líquido en Ebullición “BLEVE” (por sus siglas en inglés)**. En relación a otras matrices ambientales a impactar o afectar por el **Proyecto**, se realizó un análisis respecto a la incidencia y afectación en la etapa de operación y mantenimiento, así como la preparación del sitio y construcción del proyecto; por lo tanto, tomando en cuenta las matrices y materias ambientales de Atmósfera, Suelo, Agua y Riesgo Ambiental; se describen a continuación las justificaciones puntuales de cada matriz y/o materia, y del porqué la elección de los escenarios de riesgo para la delimitación del **AI** del **Proyecto**:

Emisiones contaminantes hacia la atmósfera

Derivado de que las actividades del **Proyecto** constan en el expendio al público de Gas L.P., en la operación habitual de las instalaciones se generaran emisiones a la atmósfera del tipo “**fugitivas**”, donde las mismas son liberadas a la atmósfera cuando se realiza un trasiego inapropiado del combustible, las operaciones de carga del auto-taque al tanque de almacenamiento, las operaciones de despacho del combustible hacia los vehículos automotores y en ocasiones muy puntuales, cuando se cuenta con plantas de emergencia. Por lo tanto, al no existir una medición tan exacta para dichas emisiones, es muy difícil

poder calcular un radio de afectación hacia el medio ambiente exterior, asimismo, se presenta un grado de afectación muy poco significativo, por ello y en razón de su mínima incidencia al ambiente, no se contempla este factor para establecer los escenarios de impacto ambiental para el **AI del Proyecto**. En este sentido y de acuerdo a dicho análisis, el tomar en cuenta los impactos ambientales por emisiones no sería un factor o elemento adecuado por establecer, ya que existen impactos más significativos y de mayor afectación, provenientes del mismo **Proyecto**, como lo puede ser una explosión o un incendio.

Contaminación e impactos ambientales al suelo

Derivado de que las actividades del **Proyecto** consistirán en el expendio al público de Gas L.P., las afectaciones hacia el suelo pueden surgir por muy pocos factores. El más significativo sería mediante el escenario de un derrame de algún aceite lubricante empleado para el mantenimiento del equipo de la instalación, y por ende se produzca una infiltración de hidrocarburo hacia el suelo natural; por lo que en el escenario del derrame de algún aceite lubricante, su infiltración o expansión se encontraría muy limitada, siendo su área de influencia muy poco significativa en términos de territorialidad. En este sentido y de acuerdo a dicho análisis, el tomar en cuenta los impactos ambientales por derrame de aceite lubricante, no sería el factor adecuado por establecer en afectación del **AI**, cuando existen impactos más significativos y de mayor afectación provenientes del mismo **Proyecto**, como lo puede ser una explosión o un incendio.

Por otro lado, se cuenta con el factor de contaminación al suelo por la generación de los distintos tipos de residuos (sólidos urbanos, de manejo especial y peligrosos) provenientes de las actividades del **Proyecto**, sin embargo a pesar la generación de residuos, la estación de servicio contará con un manejo integral para cada uno de ellos, donde los más significativos en términos de contaminación, son los residuos peligrosos, los cuales serán debidamente controlados y dispuestos mediante empresas debidamente autorizadas por la autoridad competente. Por ello y en un determinado escenario donde algún tipo de residuo generado no cuente con el control y almacenamiento adecuado, su rango de afectación al medio ambiente sería poco significativo, dado que su distancia de influencia y/o afectación, no rebasaría los límites del predio de la estación de servicio. En este sentido y de acuerdo a dicho análisis, el tomar en cuenta los impactos ambientales por la generación de residuos (contemplando cada clasificación), no sería el factor o elemento adecuado a considerar, dado la poca distancia de influencia que genera, cuando existen impactos más significativos y de mayor afectación provenientes del mismo **Proyecto**, como lo puede ser una explosión o un incendio.

Contaminación e impactos ambientales hacia el agua

Derivado de que las actividades del **Proyecto** consistirán en el expendio al público de gas L.P., las cuales se llevarán a cabo en un área urbana, sin presencia cercana de ríos, lagos, lagunas o humedales que pudieran ser contaminados por la estación de servicio, las afectaciones hacia el agua solo pueden surgir por la descarga de agua residual de los sanitarios de la instalación, las cuales contarán con características domiciliarias y serán dispuestas a través del sistema de alcantarillado del Municipio. En este sentido y de acuerdo a dicho análisis, el tomar en cuenta los impactos ambientales por la contaminación hacia el agua no sería el factor o elemento adecuado por establecer, dado la casi nula área de influencia que se generaría, en este sentido se determina que existen impactos más significativos y de mayor afectación provenientes del mismo **Proyecto**, como lo puede ser una explosión o un incendio.

Contaminación o impactos ambientales por factor riesgo ambiental

Derivado de que las actividades del **Proyecto** consistirán en el expendio al público de gas L.P., se llegó a la conclusión de que el tomar en cuenta los factores asociados a los riesgos ambientales por la operación de una estación de servicio, conlleva en sí, los mayores impactos ambientales y los mayores factores de incidencia sobre el medio ambiente aledaño. Por lo anterior, se llevaron a cabo los cálculos y las simulaciones pertinentes mediante el software **ALOHA**, donde se pudieron observar las incidencias más significativas por escenarios de explosión o incendio del combustible que se pretende manejar en la estación de servicio. En este sentido y en comparación con los puntos antes descritos, respecto al nivel de afectación y expansión de daño hacia el medio ambiente, se tuvo como resultado de que una **Explosión de Vapores en Expansión de Líquido en Ebullición “BLEVE” (por sus siglas en inglés)**, tendría una mayor zona de influencia, en comparación con los otros factores ambientales como Atmósfera, Suelo y Agua.

Por lo anteriormente expuesto y en observancia de los resultados obtenidos mediante los cálculos y simulaciones del software **ALOHA**, se tomó la decisión de establecer el **AI** mediante un radio de 385 metros, partiendo del centro del predio, al determinarse dicho escenario como uno de los factores de impacto ambiental más significativos y determinantes de la estación de servicio.

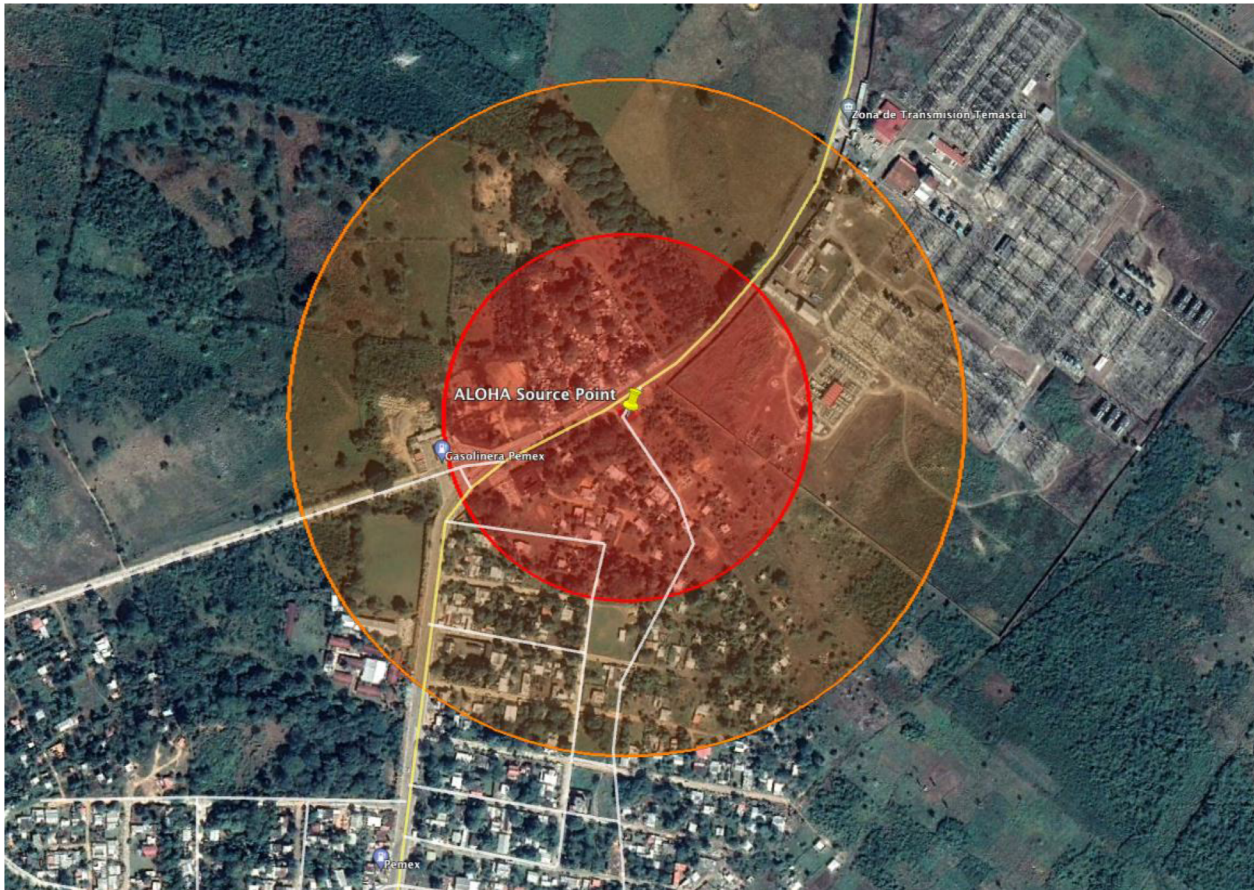

IDENTIFICACIÓN DE ATRIBUTOS AMBIENTALES

Se realizó un muestreo de campo mediante la metodología constituida por la determinación de transectos aleatorios a partir del punto central del predio del proyecto, donde se establecieron cuadrantes para delimitar y describir los factores bióticos y abióticos del área de influencia. Como resultado de las visitas de campo, se concluyó que no existen elementos de flora y fauna enlistados en la NOM-059-SEMARNAT-2010, Protección ambiental-Especies nativas de México de flora y fauna silvestres-Categorías de riesgo y especificaciones para su inclusión, exclusión o cambio-Lista de especies en riesgo.

ASPECTOS ABIÓTICOS

CLIMA

El municipio observa tres tipos de climas, el primero es un clima cálido –húmedo con lluvias abundantes en verano (62.22%) el segundo clima presente es cálido húmedo con lluvias todo el año (36.2%) el tercer

tipo de clima existente es cálido subhúmedo con lluvias en verano (1.62%) mantiene una temperatura en un rango de 22°C y 26°C la máxima y una precipitación promedio de 1500 a 4500 mm. Al año. Anexamos el mapa de climas desarrollo por el INEGI en el marco geostatístico Municipal 2005. Donde se reflejan perfectamente las 3 áreas de clima dominante.

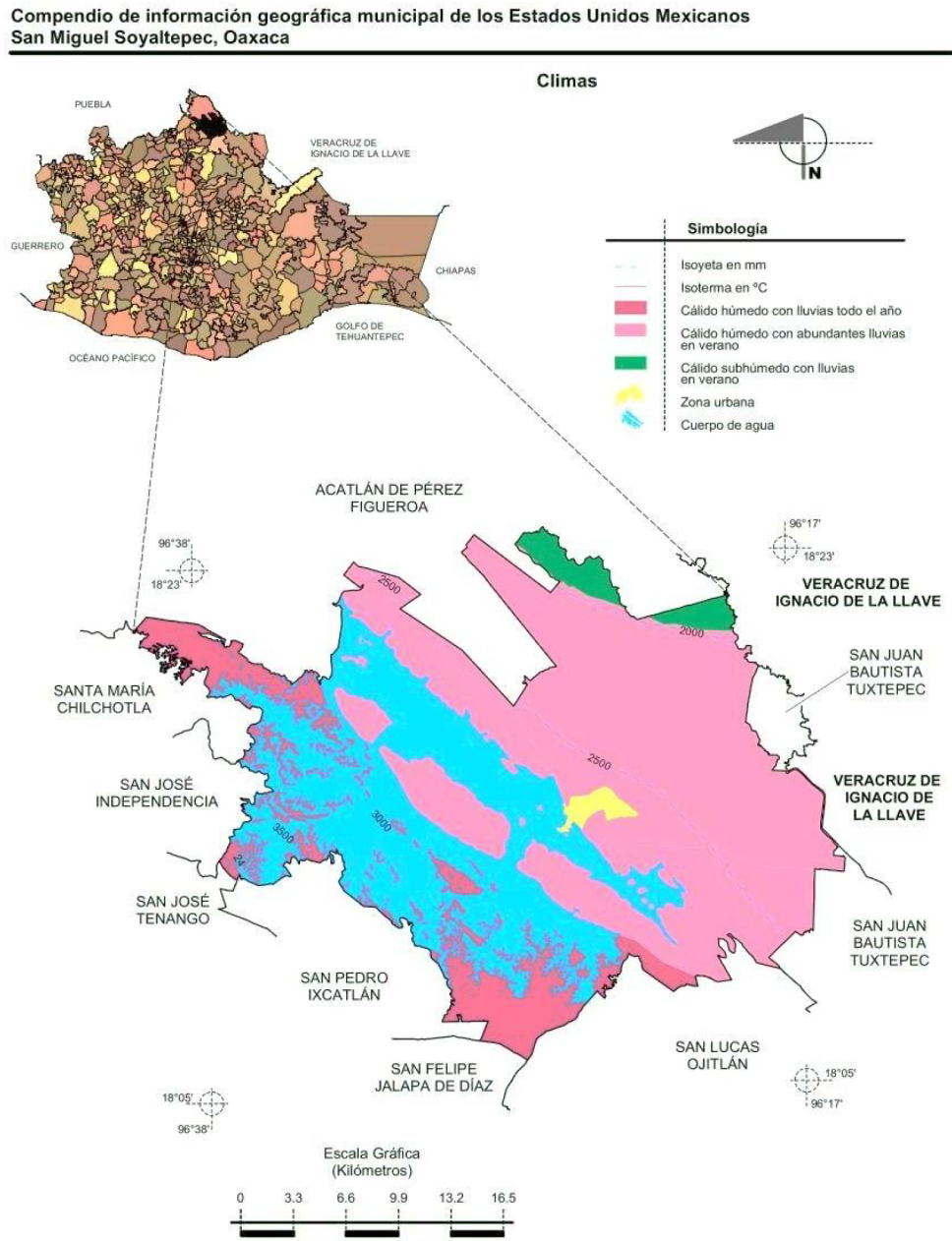

Fuente: INEGI. *Marco Geoestadístico 2010, Versión 4.3*.
 INEGI. Continuo Nacional del Conjunto de Datos Geográficos de las Cartas de Climas, Precipitación Total Anual y Temperatura Media Anual 1:1 000 000, serie I.
 INEGI. Información Topográfica Digital Escala 1:250 000 serie II.

IMAGEN 7. Climas del Municipio de San Miguel Soyaltepec, Oaxaca. INEGI.

El Prontuario de información geográfica municipal de los Estados Unidos Mexicanos proporcionado por el Instituto Nacional de Estadística y Geografía (INEGI) el municipio de San Miguel Soyaltepec, Oaxaca cuenta con las características Geológicas siguientes:

TABLA 12. Características geológicas del municipio de Soyaltepec, Estado de Oaxaca. INEGI.

Periodo	Cretácico (38.8%), Paleógeno (12.1%), Cuaternario (9.1%) y Neógeno (7.4%)
Roca	-Sedimentaria: Caliza (38.6%), lutita-arenisca (12.1%), arenisca-conglomerado (5.3%), conglomerado (2.1%) y lutita (0.14%). -Suelo: aluvial (9.16%)
Sitios de interés	Campo petrolero



IMAGEN 8. Geología del Municipio de San Miguel Soyaltepec. INEGI.

SUELOS

De acuerdo con lo establecido en el Prontuario de información geográfica municipal de los Estados Unidos Mexicanos proporcionado por el Instituto Nacional de Estadística y Geografía (INEGI) los tipos de suelos dominantes que se encuentran en el municipio de San Miguel Soyaltepec, Estado de Oaxaca son el Phaeozem, Leptosol, Luvisol, Vertisol y Regosol, abarcando porcentajes de superficie del 22.1%, 16.82%, 16.78%, 6.23% y 5.65% respectivamente, mismos que se describen a continuación:

- Los Vertisoles suelos muy arcillosos, que se mezclan, con alta proporción de arcillas expandibles. Estos suelos forman grietas anchas y profundas desde la superficie hacia abajo cuando se secan, lo que ocurre en la mayoría de los años. El nombre Vertisoles (del latín *vertere*, dar vuelta) se refiere al reciclado interno constante del material de suelo. Nombres comunes locales para muchos Vertisoles son: suelos negros de algodón, regur (India), black turf soils (Sudáfrica), margalites (Indonesia), Vertosols (Australia), Vertissolos (Brasil), y Vertisoles (Estados Unidos de Norteamérica). (Base referencial mundial del recurso suelo – 2007).

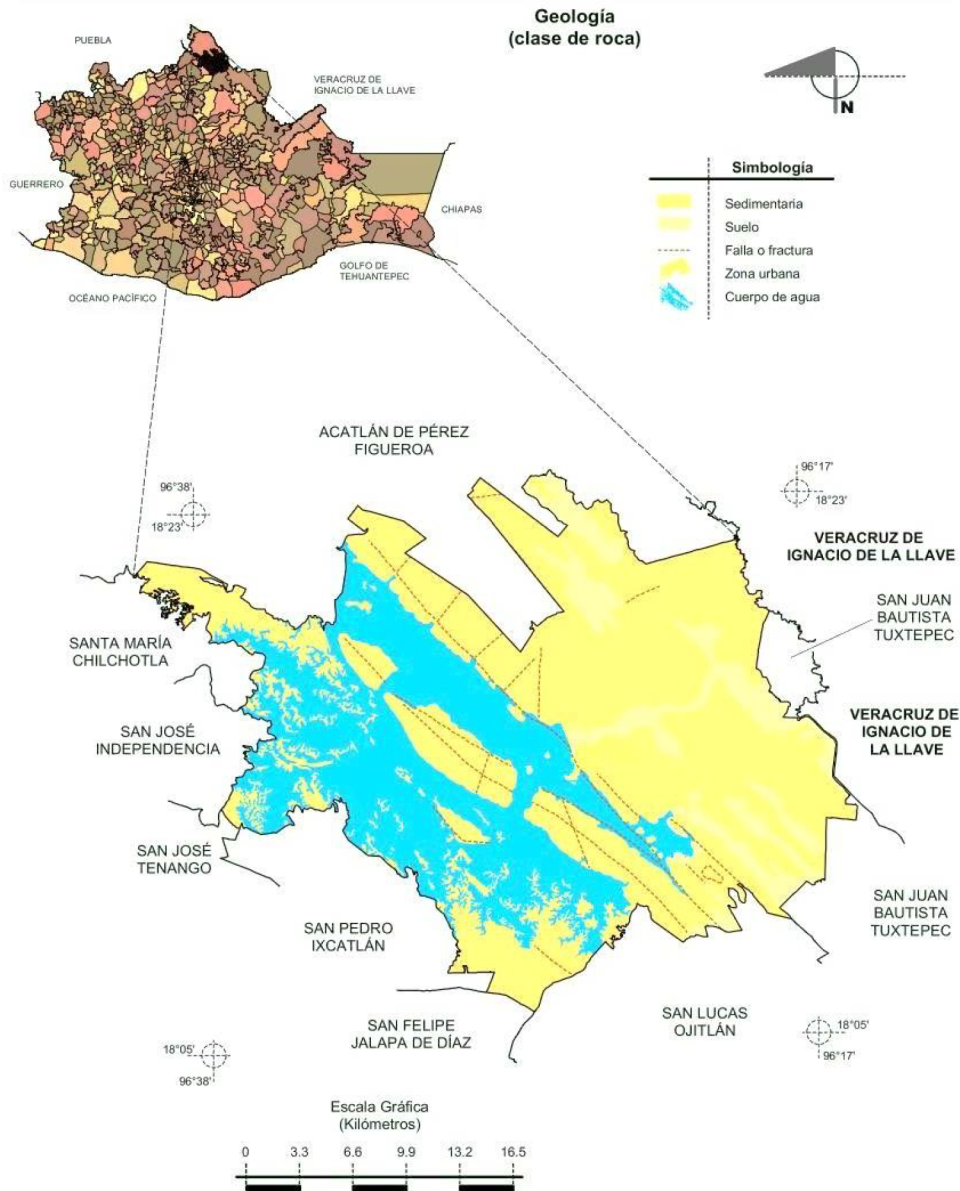
- *Phaeozem*: Los Phaeozems acomodan suelos de pastizales relativamente húmedos y regiones forestales en clima moderadamente continental. tienen horizonte superficial oscuro, rico en humus que, en comparación. Pueden o no tener carbonatos secundarios pero tienen alta saturación con bases en el metro superior del suelo. Se encuentran en ambientes de cálido a fresco, regiones moderadamente continentales, suficientemente húmedas de modo que la mayoría de los años hay alguna percolación a través del suelo, pero también con períodos en los cuales el suelo se seca; tierras llanas a onduladas; la vegetación natural es pastizal como la estepa de pastos altos y/o bosque. (Organización de las Naciones Unidas para la Agricultura y la Alimentación, 2008).

- Los Luvisoles son suelos que tienen mayor contenido de arcilla en el subsuelo que en el suelo superficial como resultado de procesos pedogenéticos (especialmente migración de arcilla) que lleva a un horizonte subsuperficial árgico. Los Luvisoles tienen arcillas de alta actividad en todo el horizonte árgico y alta saturación con bases a ciertas profundidades. Muchos Luvisoles son o fueron conocidos como: suelos texturales-metamórficos (Federación Rusa), sols lessivés (Francia), Parabraunerden (Alemania), Chromosols (Australia), Luvisolos (Brasil), GreyBrown Podzolic soils (terminología antigua de los Estados Unidos de Norteamérica), y Alfisoles con arcillas de alta actividad (Taxonomía de Suelos de los Estados Unidos). (Base referencial mundial del recurso suelo – 2007).

- Los Leptosoles aparecen fundamentalmente en zonas altas o medias con una topografía escarpada y elevadas pendientes. Se encuentran en todas las zonas climáticas y, particularmente, en áreas fuertemente erosionadas. El término leptosol deriva del vocablo griego "leptos" que significa delgado, haciendo alusión a su espesor reducido. El material original puede ser cualquiera tanto rocas como materiales no consolidados con menos del 10 % de tierra fina. Son suelos poco o nada atractivos para cultivos; presentan una potencialidad muy limitada para cultivos arbóreos o para pastos.

- Los Regosoles se tratan de suelos cuya formación está relacionada con su posición topográfica, similar a como ocurre con los Leptosoles, pero se diferencian de estos en que poseen una profundidad mayor a los 25 cm. Los regosoles están formados por material fino no consolidado debido a que se desarrollan sobre rocas deleznales (que se deshacen). Al estar compuesto por material no consolidado, con muy escasa materia orgánica, retienen poca humedad. Además su horizonte ócrico superficial tiende a formar costra en la época seca dificultando tanto la infiltración del agua. Se desarrollan en zonas de montaña, así como en sedimentos de ríos y marinos, en todo tipo de climas y en todas partes del mundo. Son más abundantes en zonas secas cálidas y frías.

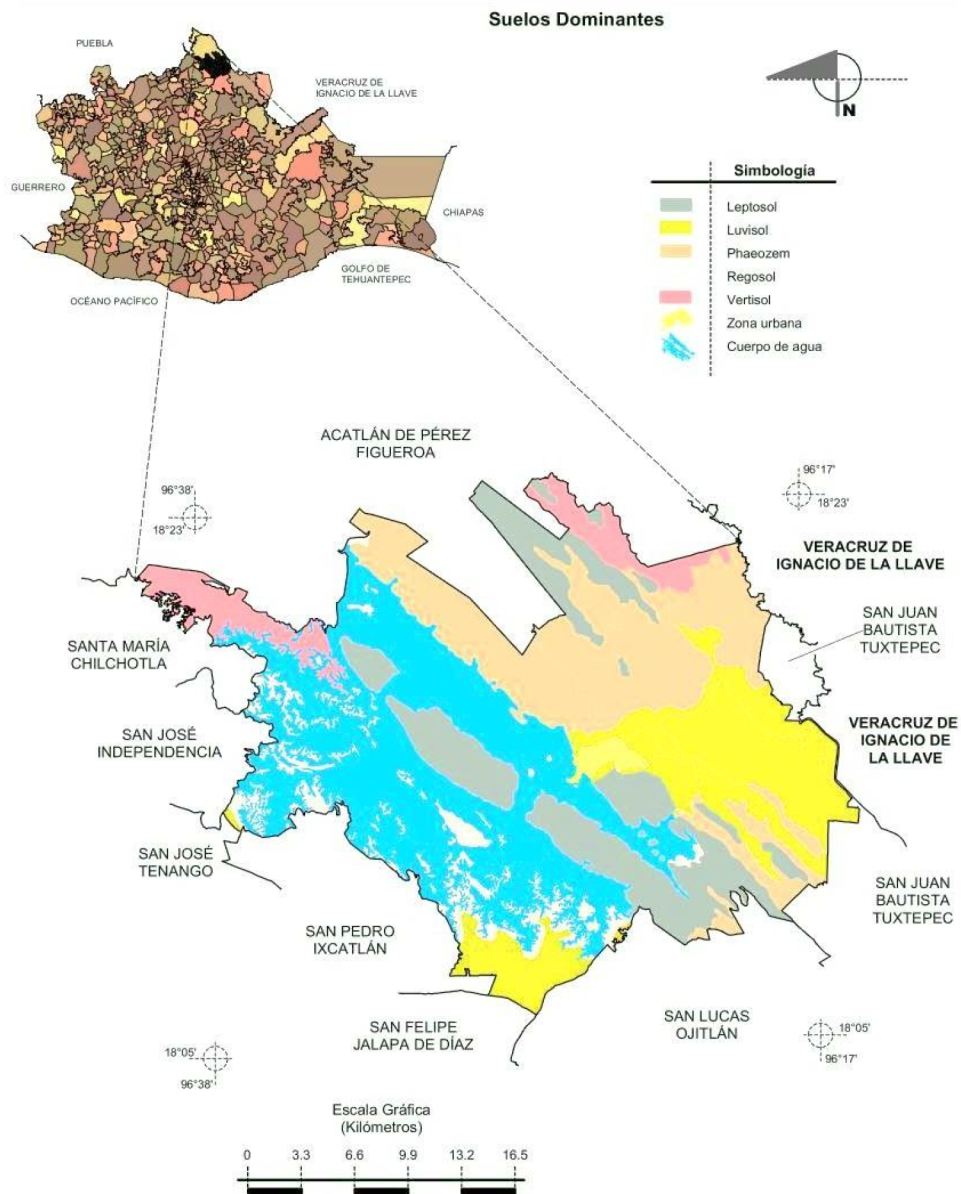

Fuente: INEGI. *Marco Geoestadístico 2010, Versión 4.3.*
 INEGI. Conjunto de Datos Vectorial Edafológico, Escala 1:250 000 Serie II (Continuo Nacional).
 INEGI. Información Topográfica Digital Escala 1:250 000 serie II.

IMAGEN 9. Tipos de suelo del Municipio de San Miguel Soyaltepec, Oaxaca. INEGI.

HIDROLOGÍA

TABLA 13. Hidrografía Municipio de San Miguel Soyaltepec, Oaxaca. INEGI 2015.

<i>Región hidrológica</i>	Papaloapan (100%)
<i>Cuenca</i>	R. Papaloapan (100%)
<i>Subcuenca</i>	P. Presidente Alemán (59.82%), R. Blanco (38.45%) y R. Amapa (1.73%)

Corrientes de agua	Perennes: Amapa, Río Tonto e Intermitentes.
Cuerpos de agua	Perenne (31.60%): Presa Miguel Alemán.

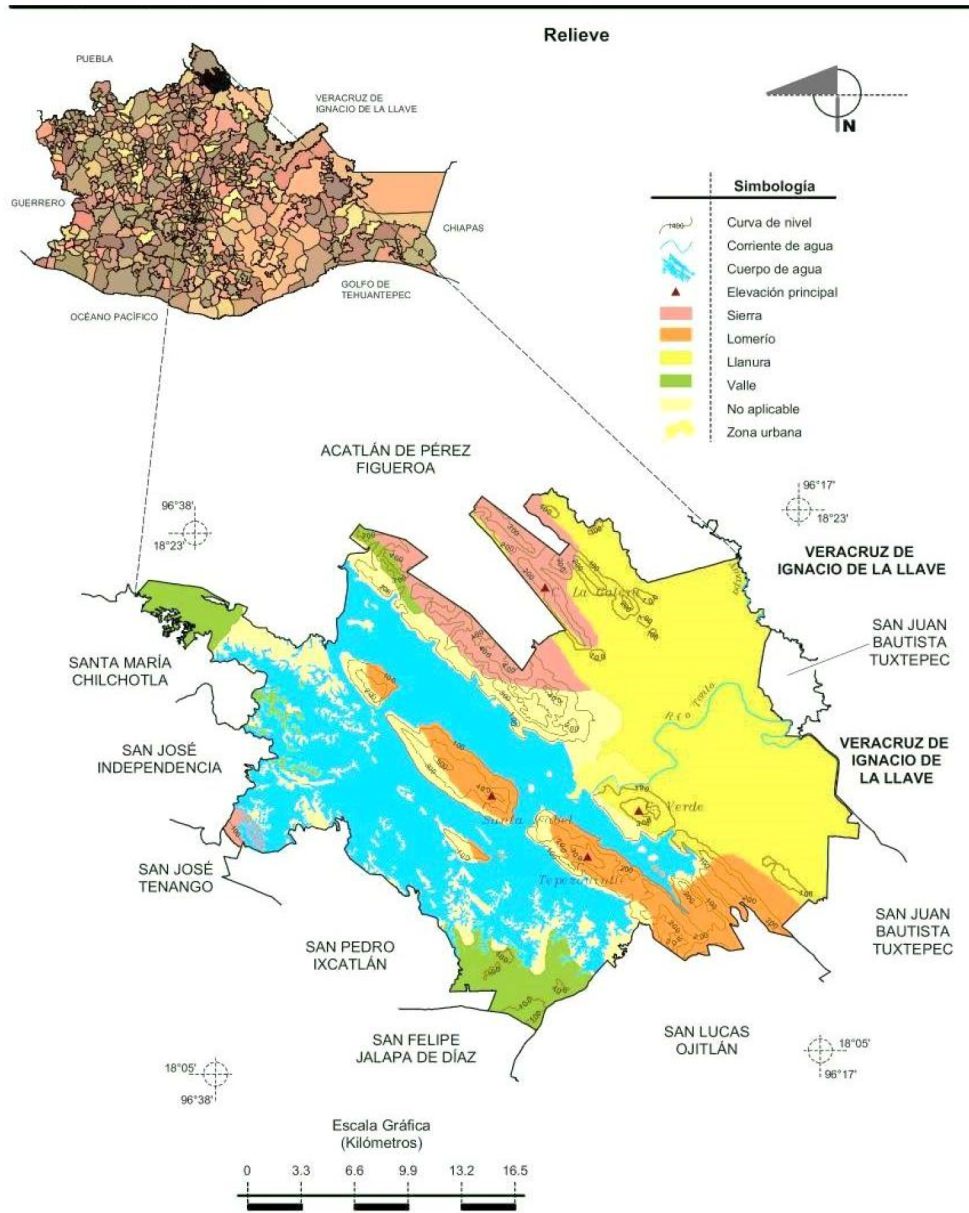

Fuente: INEGI. Marco Geoestadístico 2010, Versión 4.3.
 INEGI. Información Topográfica Digital Escala 1:250 000 seriell y serie III.
 INEGI. Continuo Nacional del Conjunto de Datos Geográficos de la Carta Fisiográfica 1:1 000 000, serie I.
 INEGI-CONAGUA. 2007. Mapa de la Red Hidrográfica Digital de México escala 1:250 000. México.

IMAGEN 10. Hidrografía del Municipio de San Miguel Soyaltepec, Oaxaca. INEGI.

ASPECTOS BIÓTICOS

FLORA Y FAUNA

La vegetación predominante en el municipio es la selva baja caducifolia y secundaria.

Flores: rosas, tulipanes, gardenias, bugambilias, zempoaxúchitl, dalia, margarita, copa de oro.

Plantas Comestibles: Quelite, hierbamora, papaloquelite, verdolaga, flor de calabaza.

Árboles: Cedro, zuchicuahua, roble huayacan, pochota, rosadillo, picho, jonote, jobo, chancarro, mulato.

Frutos: Mango, naranja, limón, guayaba, pomelo, papaya, plátano, tamarindo, zapote, mamey, chicozapote, guanábana, anona, guamuchilt, cocos, coyol.

Plantas exóticas o de decoración: palmera de coco, izote, vejuquera silvestre, flores silvestres.

Plantas Medicinales: Hierbabuena, huaco, epazote, zempoaxúchitl, mulato, guayabo, hierba santa, raíz de piedra, caña agria, limón, zapote blanco.

Otras Especies Vegetales: Chile, maíz, tomate, plátano, calabaza, jícama, piña, chayote, sandía, ñame, yuca, barbasco, nanche.

La fauna del municipio esta compuesta por una gran variedad de animales silvestres y domésticos, así como por una gran variedad de insectos característicos de la región.

Aves Silvestres: Águila, gavilán, chachalaca, paloma mora, tecolote, zopilote, gallina, calandria, colibrí, pájaro carpintero, faisán pecho amarillo, primavera, tordos, pijul, garza grulla, pato buzo, lechuza, golondrina, murciélago, tucán.

Animales Silvestres: Brazo fuerte, gato montes, tigrillo, jabalí, tejón, mapache, tlacuache, conejo, ardilla, tepexcuintle, coyote, armadillo, mázate, zorrillo.

Insectos: Grillo, mosca, zancudo, cucaracha, alacrán, tarántula, chicharras, mariposas, gusanos, polilla, rodadores.

Especies Acuáticas: Mojarra, boca chica, pez aguja, róbalo, sábalo, anguila, tortuga, galápago.

Reptiles: Lagarto, víbora, lagartija, garrobo, iguana, serpientes, salamandra, teterete.

Especies extrañas: cocuyo, luciérnaga, tapa camino, arriera, cigarras.

Animales domésticos: vaca, caballo, burro, perro, gato, guajolote, gallinas, palomas, patos, borregos, cabras, loros, conejos, gallos.

MEDIO SOCIOECONÓMICO

POBLACIÓN

De acuerdo Sistema de Información Municipal del año 2019, Tres Valles cuenta con 47,974 habitantes, de los cuales 23,370 son hombres y 24,604 son mujeres.

La información que se presenta a continuación, es con base a la encuesta inter censal 2015 realizado por el INEGI. El Municipio de San Miguel Soyaltepec, cuenta con una población total de 39680 representando el 1.00% de la población del estado de Oaxaca. La Relación hombres-mujeres es de 92.26%; Por cada 100 hombres hay 92 mujeres.

Razón de dependencia económica es de 68.43%; Por cada 100 personas hay 68 en edad de dependencia (menores de 15 años o mayores de 64 años).

IMAGEN 11. Composición de Población por Edad y Sexo. INEGI, Encuesta Intercensal 2015.

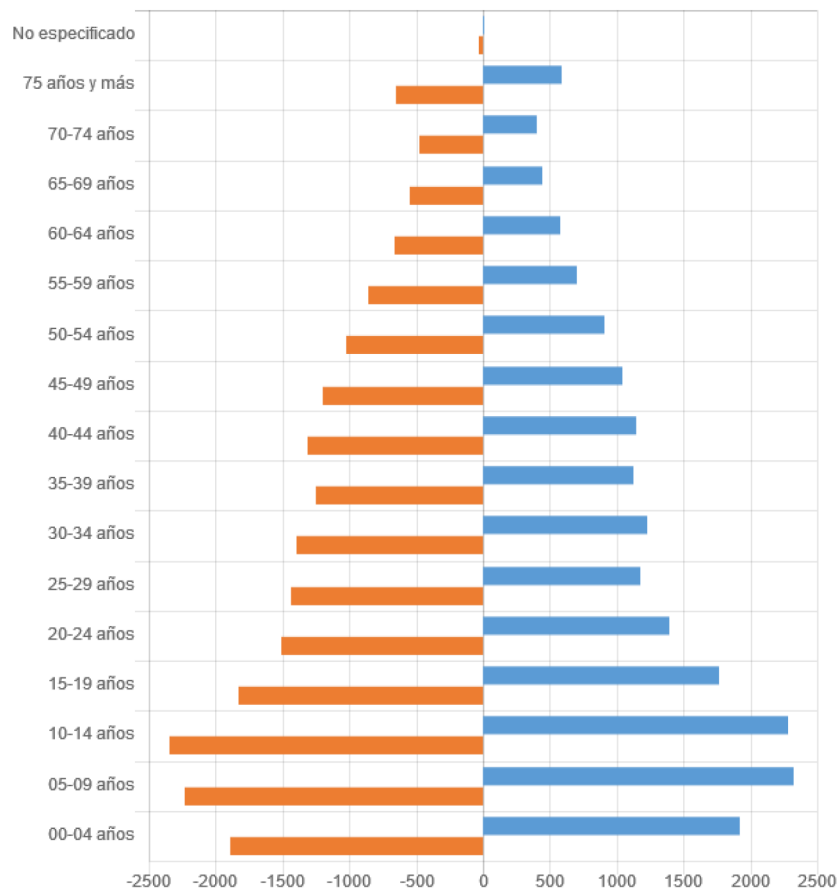

VIVIENDAS

En el municipio de San Miguel de Soyaltepec hay 10,202 viviendas particulares habitadas. Viviendas con piso de tierra 17%

En la siguiente imagen se muestran las características de las viviendas según la Encuesta Intercensal 2015 del INEGI:

IMAGEN 12. Disponibilidad de bienes de las Viviendas, INEGI Intercensal 2015.

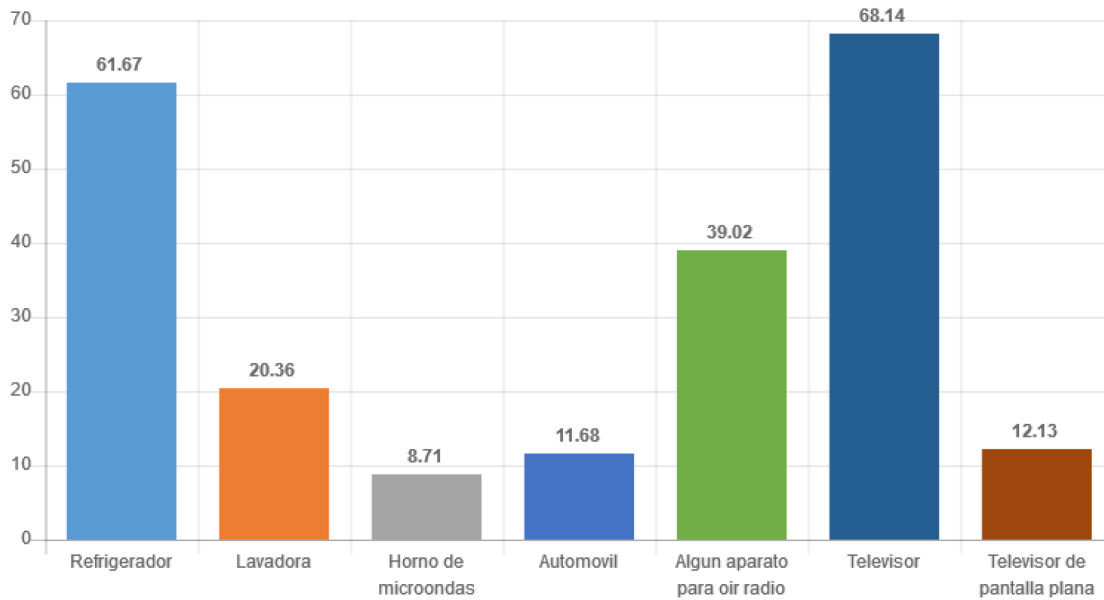

Del total de viviendas habitadas, el 62% cuenta con refrigerador, 20% con lavadora, 9% con horno de microondas, 12% con automóvil, 39% con algún aparato para oír radio, 68% con televisor y 12% con televisor de pantalla plana.

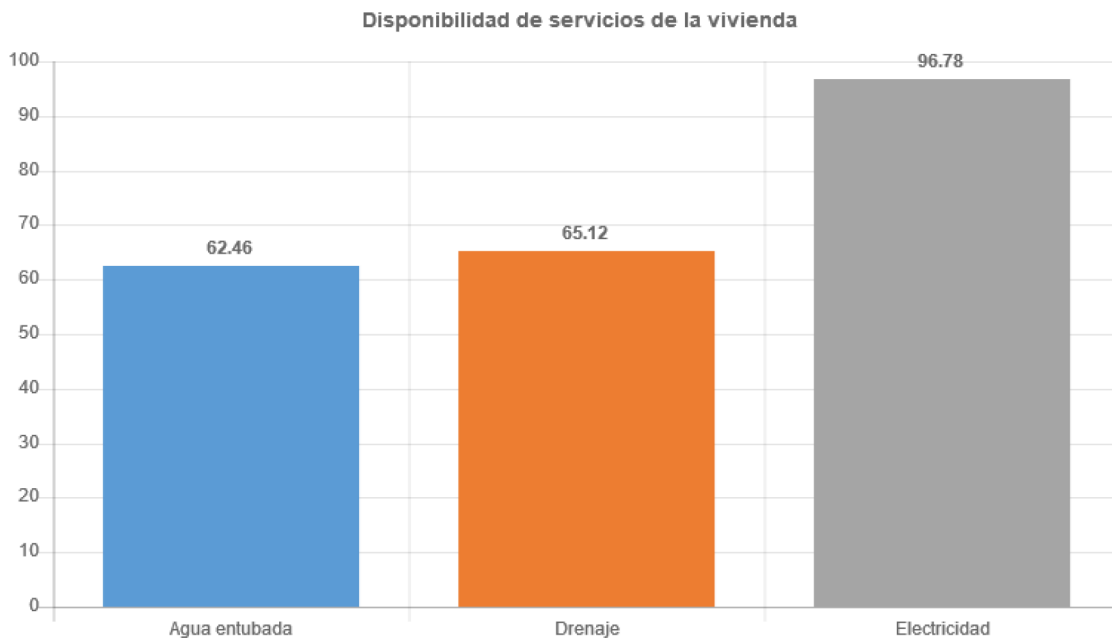

Del total de viviendas habitadas, el 62% cuenta con agua entubada, 65% con drenaje y 97% electricidad.

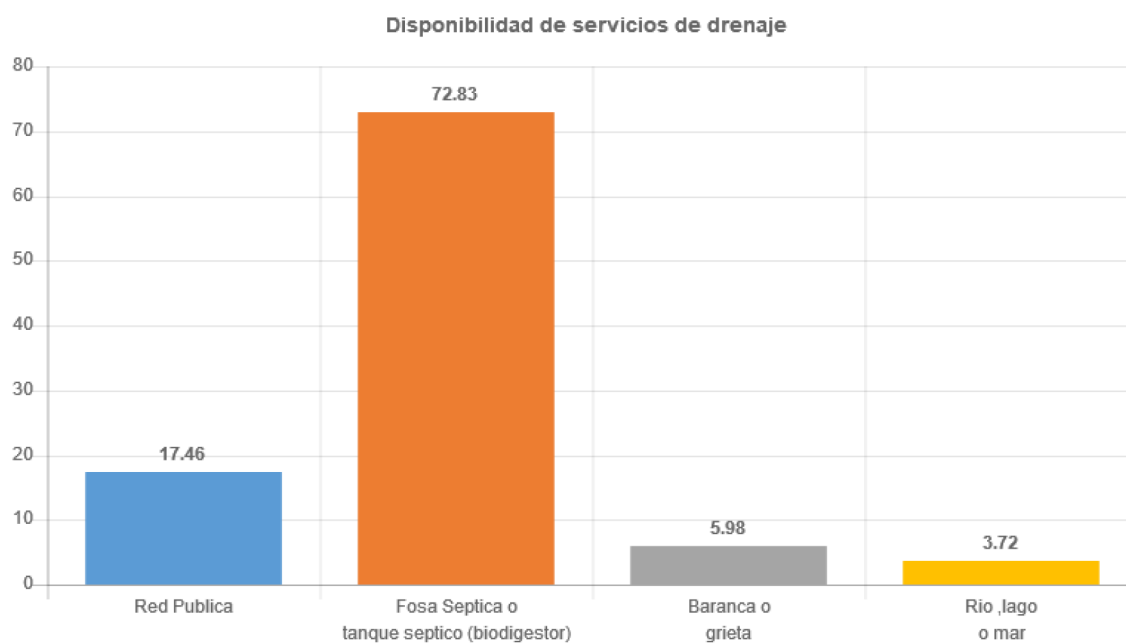

Del total de viviendas habitadas, el 17% cuenta con conexión a la red pública de drenaje, 73% con fosa séptica y 6% hace uso de una barranca o grieta y 4% por el río, lago o mar.

SALUD

El acceso a los servicios básicos de salud y seguridad social es un indicador importante para medir la calidad de vida de las personas. Por ello es relevante identificar los alcances y el funcionamiento de los servicios de salud en el municipio para programar las acciones que respondan a las necesidades de atención y de mejora de los servicios existentes, identificar a la población total que tiene derecho a recibir prestaciones por parte de alguna de las instituciones de seguridad social, así como aquella que está a expensas del servicio abierto y la que cuenta con seguro popular.

TABLA 14. Características del Sector Salud, 2017. INEGI 2015.

	IMSS	ISSSTE e ISSSTE estatal	Pemex, Defensa o Marina	Seguro Popular o para una Nueva Generación	Institución privada	Otra institución
TOTAL	6.02	4.90	0.05	89.86	0.13	0.12
HOMBRES	6.50	4.52	0.03	89.88	0.09	0.16
MUJERES	5.61	5.24	0.07	89.85	0.17	0.08

TABLA 15. Derechohabiencia Encuesta inter censal 2015 Fuente: INEGI.

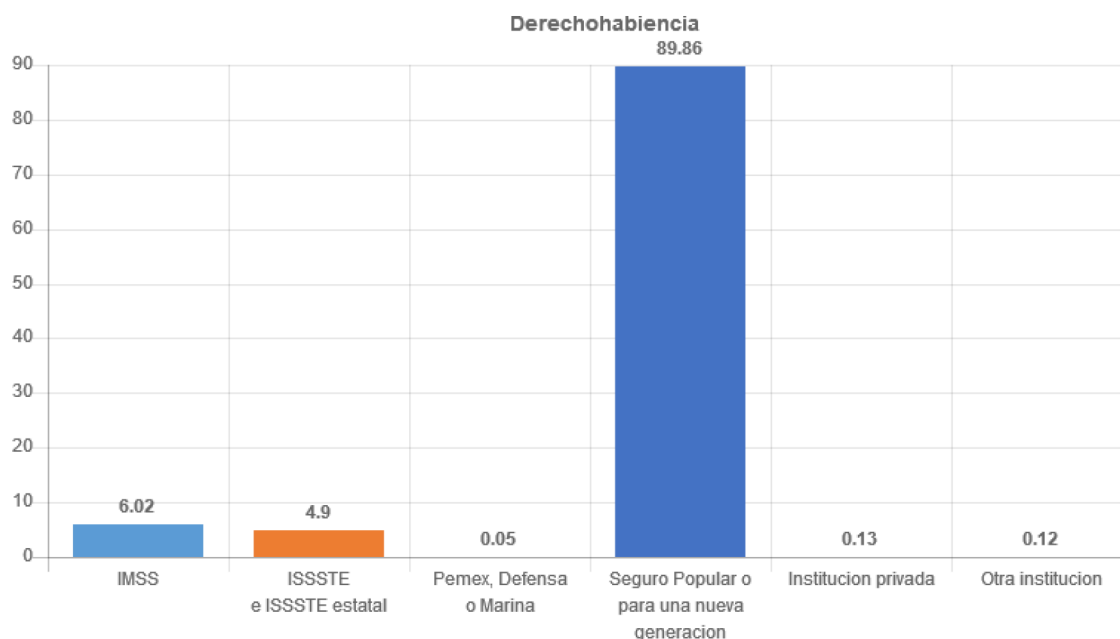

EDUCACIÓN

El punto de partida de todo diagnóstico educativo es la realidad que se vive en las aulas, las escuelas y el sistema educativo en general.

TABLA 16. Características del sector educativo, INEGI INTERCENSAL 2015

Tasa de alfabetización por grupo de edad	Total	Hombres	Mujeres
15 – 24 años	96.05 %	48.59%	51.41%
25 y más años	69.04 %	51.94%	48.06%

Del total de viviendas habitadas, las personas entre 15 y 24 años de edad, 96% saben leer y escribir. De estos, el 49% son hombres y el 51% son mujeres.

Asistencia escolar por grupo de edad	Total	Hombres	Mujeres
03-14 años	90.89	49.94	50.06
15-17 años	57.48	53.29	46.71
18-29 años	9.04	51.70	48.30
30 años y más	1.22	31.31	68.69

Del total de viviendas habitadas, las personas entre 18 y 29 años, 9.04% asisten a la escuela.



TABLA 17. Características del sector educativo, INEGI 2015.

Del total de viviendas habitadas, 14.91% no tiene escolaridad, 0% tiene preescolar, 62% primaria, 80% secundaria, 13% educación media superior y 5% educación superior.

DIAGNÓSTICO AMBIENTAL

El área donde se pretende ubicar la estación de carburación de gas L.P. de la persona moral GAS DEL PAPALOAPAN, S.A. DE C.V. con dirección en Carretera Federal La Granja-Temascal KM 19+300 Colonia Obrera campesina y Popular, San Miguel Soyaltepec, Estado de Oaxaca, se constituye como una región impactada desde hace años, consecuencia de las actividades antropogénicas desarrolladas en el área de influencia del proyecto y sus alrededores tales como actividades de agricultura, comercial y transporte principalmente (vías de comunicación).

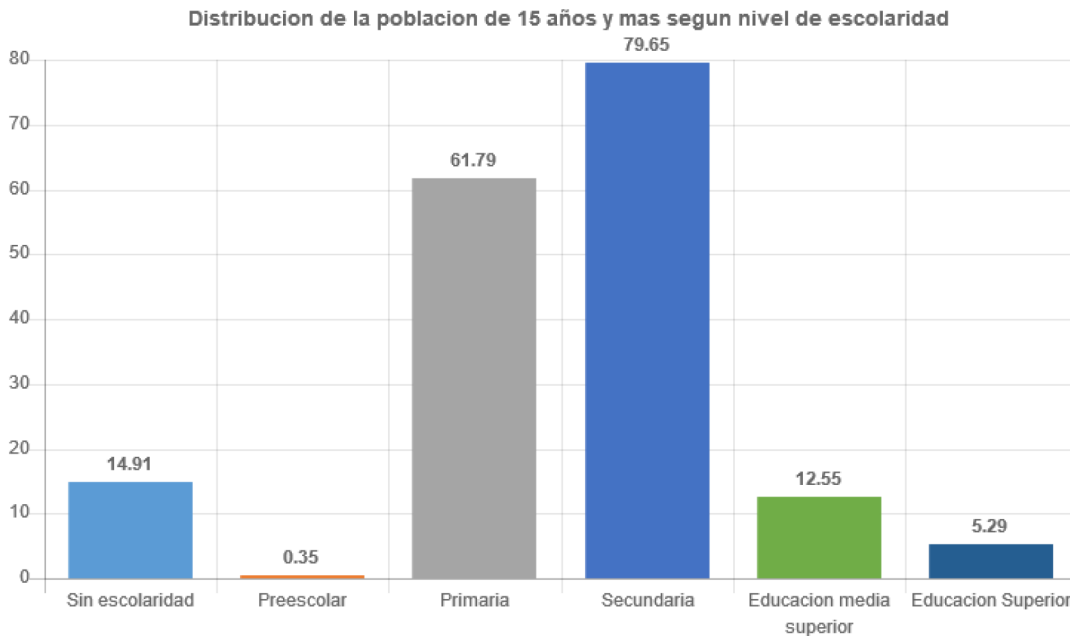
III.5 IDENTIFICACIÓN DE LOS IMPACTOS AMBIENTALES SIGNIFICATIVOS O RELEVANTES Y DETERMINACIÓN DE LAS ACCIONES Y MEDIDAS PARA SU PREVENCIÓN Y MITIGACIÓN

El concepto de evaluación de impacto ambiental es definido por la LGEEPA en su artículo 28 como el procedimiento a través del cual la Secretaría, establece las condiciones a que se sujetará la realización de obras y actividades que puedan causar desequilibrio ecológico o rebasar los límites y condiciones establecidos en las disposiciones aplicables para proteger al ambiente y preservar y restaurar los ecosistemas, a fin de evitar o reducir al mínimo sus efectos negativos sobre el ambiente. Este sentido de evaluación de impacto ambiental forma parte del procedimiento administrativo que conforma el cauce formal a través del cual se acata con lo establecido en el artículo 28, llamado procedimiento de evaluación de impacto ambiental.

Además de las acepciones jurídicas-administrativas contenidas dentro de la evaluación de impacto ambiental, esta actividad, entendida centralmente por la autoridad como procedimiento, contiene un importante aspecto técnico-metodológico, y que en realidad, constituye la quintaesencia de la evaluación de impacto ambiental. Por ende, y desde un enfoque más técnico, la evaluación de impacto ambiental se puede definir de igual forma como el procedimiento técnico-administrativo que sirve para identificar, prevenir e interpretar los impactos ambientales que producirá un proyecto en su entorno en caso de ser ejecutado.

Actualmente existe un gran número de métodos para la evaluación de impactos ambientales, muchos de los cuales han sido desarrollados para proyectos específicos, impidiendo su generalización a otros. Sanz (1991) afirma que hasta esa fecha, eran conocidas más de cincuenta metodologías, siendo muy pocas las que gozaban de una aplicación sistemática. Dichos métodos se valen de instrumentos, los cuales son agrupados por el autor en tres grandes grupos, así: Modelos de identificación, Modelos de previsión (empleo de modelos complementados con pruebas experimentales y ensayos "in situ", con el fin de predecir las alteraciones en magnitud), y Modelos de evaluación (cálculo de la evaluación neta del impacto ambiental y la evaluación global de los mismos). Dentro de los tres grandes grupos están: listas de chequeo/control, matriz de Leopold, matriz simple, matriz de repetitividad y relevancia, método de Delphi, ponderación de factores o asignación de pesos y valoración de impactos, por mencionar solo algunos de la densa gama de metodologías de evaluación de impacto ambiental, en donde cada metodología es susceptible a modificarse y adaptarse según sea el caso del proyecto a evaluar.

En este caso, por el grado medio de complejidad del proyecto, por sus características particulares y por los elementos, factores y actividades a evaluar, se optó por la metodología de matriz de Leopold modificada, que se clasifica dentro de las metodologías del grupo de modelo de identificación de impacto.

METODOLOGÍA PARA IDENTIFICAR Y EVALUAR LOS IMPACTOS AMBIENTALES

La matriz de Leopold fue desarrollada en 1971, en respuesta a la Ley de Política Ambiental de los EE.UU. de 1969. La matriz establece un sistema para el análisis de los diversos impactos. El análisis no produce un resultado cuantitativo, sino más bien un conjunto de juicios de valor. El principal objetivo es garantizar que los impactos de diversas acciones sean evaluados y propiamente considerados.

A través de la matriz de Leopold se pretende mostrar de una manera global los impactos tanto adversos como benéficos derivados de las diversas actividades del proyecto. La técnica de matrices es un sistema de identificación y evaluación comparativa de los impactos ambientales de escenarios alternativos. La base del sistema consiste en una matriz, en la cual se enlistan, por un lado las actividades a realizar (columnas) durante el proyecto, y por el otro, los factores o medios ambientales (líneas o renglones) que podrían ser sufrir impactos ambientales por una o más de las actividades del proyecto. La evaluación del proyecto se realiza por medio de la matriz de Leopold modificada, toda vez que se adaptó a la evaluación y descripción particular del proyecto, pero manteniendo la forma de evaluación, en especial los aspectos teóricos de magnitud e importancia o sentido.

Con el propósito de facilitar la identificación de los impactos ambientales del proyecto, se agruparon todas las actividades del proyecto en dos rubros, subdivididos en las tareas en las cuales se haya identificado impactos ambientales relevantes o en los que exista interacción y en los elementos ambientales susceptibles a dichos impactos; estos rubros son entonces los componentes de la matriz y se describen en las siguientes tablas como indicadores de impacto.

INDICADORES DE IMPACTO

TABLA 18. Elementos ambientales.

ELEMENTOS AMBIENTALES	
FISICOQUÍMICOS	Agua Superficial
	Agua Subterránea
	Suelo
	Atmósfera
BIÓTICOS	Flora
	Fauna
	Paisaje
SOCIOECONÓMICOS	Calidad de Vida
	Ruido
	Empleo

TABLA 19. Actividades de operación y mantenimiento y posibles accidentes.

ETAPA	ACTIVIDAD
OPERACIÓN Y MANTENIMIENTO	Sanitarios
	Abastecimiento de combustible
	Almacenamiento de combustible
	Despacho de combustible
	Mantenimiento de equipo
POSIBLES ACCIDENTES	Incendio o explosión
	Fuga o derrame de combustible

CRITERIOS Y METODOLOGÍAS DE EVALUACIÓN

CRITERIOS

Para evaluar el grado de interacción o grado de impacto entre las actividades del proyecto y los factores ambientales, se consideraron los siguientes aspectos: Sentido, Magnitud y Temporalidad. Mediante los cuales, se logrará cuantificar el impacto que el proyecto producirá al medio ambiente.

METODOLOGÍAS DE EVALUACIÓN Y JUSTIFICACIÓN DE LA METODOLOGÍA SELECCIONADA

SENTIDO

El sentido se establece con base a consideraciones sobre el grado de adversidad o beneficio que causará alguna de las actividades del proyecto o el proyecto en sí sobre los diversos factores ambientales considerados en el estudio.

TABLA 20. Sentido y Valoración de impactos.

SENTIDO	VALORACIÓN
(+) Benéfico	Cuando la actividad tiene un efecto positivo sobre el elemento ambiental.
() Neutro	Se dice cuando no es posible definir la dirección del efecto sobre el elemento ambiental.
(-) Adverso	Cuando la actividad afecta de manera negativa al elemento ambiental.

MAGNITUD

La magnitud se evalúa en función del área influenciada conjuntamente con el volumen de obra a realizar.

TABLA 21. Magnitud y cuando ocurren los impactos ambientales.

MAGNITUD	CUANDO
BAJA	Cuando menos el 10% del recurso será afectado

MEDIANA BAJA	Cuando el porcentaje de afectación al elemento ambiental será entre el 10 y el 20%
MEDIA	Cuando el porcentaje de afectación será entre el 20 y 30%
MEDIA ALTA	Si el porcentaje de afectación será entre el 30 y 50%
ALTA	Cuando más del 50% del elemento ambiental será afectado

TEMPORALIDAD

Referida al tiempo de influencia que cada una de las actividades del proyecto ejercerá sobre los factores ambientales con los cuales interactúe durante y después de las distintas etapas que conforman el proyecto en su totalidad, en este caso, las etapas de operación y mantenimiento. La temporalidad se clasifica de acuerdo a los siguientes criterios:

TABLA 22. Temporalidad y Periodo de impactos.

TEMPORALIDAD	PERIODO
CORTO PLAZO	0 – 1 años
MEDIANO PLAZO	1 – 10 años
LARGO PLAZO	> 10 años
PERMANENTE	La afectación al elemento ambiental es permanente o de tal extensión de tiempo que no es posible definir
EVENTUAL	La afectación al elemento ambiental es pasajera, y ocurre ya sea periódicamente o rara vez

Para el establecimiento del sentido del impacto, se consideró si éste era benéfico o adverso, considerando como benéficos a aquellos que ejercen una influencia positiva en el área en donde se desarrolla el proyecto, incrementando el desarrollo productivo y social del área, bajo el concepto de desarrollo sustentable y preservación de los recursos naturales, y considerando como adversos aquellos que presentan alteraciones que afectan al medio natural y reducen la producción y el bienestar social de la zona en que se desarrolla el proyecto.

Los cuadros de interacción presentan por dos valores, que se refieren a la magnitud y a la importancia. La magnitud se refiere a la intensidad de la interacción y la importancia se refiere a si es una interacción adversa o benéfica.

La magnitud y el sentido del impacto se fusionan a fin de establecer un parámetro que represente a la significancia del impacto:

SIGNIFICANCIA DEL IMPACTO

TABLA 23. Nomenclatura y Parámetros de impactos.

NOMENCLATURA	PARÁMETRO
A	Impacto Adverso No Significativo
A	Impacto Adverso Significativo
B	Impacto Benéfico No Significativo
B	Impacto Benéfico Significativo

Esta nomenclatura se encuentra presente en las celdas de la matriz desarrollada para este proyecto. La matriz solamente aplica donde existe un impacto potencial identificado y evaluado de acuerdo a los criterios y metodología anteriormente descritos. Las celdas que se presentan en color amarillo hacen referencia a aquellas actividades cuyos efectos adversos son mitigables, en color verde se señalan los impactos benéficos y finalmente aquellas celdas que no presentan nomenclatura o que están vacías corresponden a la ausencia de un impacto potencial adverso o benéfico.

ETAPAS DEL PROYECTO															
ELEMENTOS AMBIENTALES Y ETAPAS DEL PROYECTO		PREPARACIÓN DEL SITIO Y CONSTRUCCIÓN							OPERACIÓN Y MANTENIMIENTO					POSIBLES ACCIDENTES	
		Demolición, Nivelación del Terreno	Compactación	Excavación y colocación de cimientos	Construcción Áreas de tanques y dispensarios	Colocación de anuncio	Áreas verdes	Áreas de circulación y estacionamiento	Acarreo de material	Sanitarios	Abastecimiento de Combustible	Almacenamiento de Combustible	Despacho de Combustible	Mantenimiento de Equipo	Incendio o Explosión
FISICOQUÍMICOS															
AGUA SUPERFICIAL	Calidad								a						
	Alteración			a			a								
AGUA SUBTERRANÉA	Calidad														A
	Dinámica														
SUELO	Erosión														
	Topografía														
	Composición												A		A
ATMÓSFERA	Calidad aire	a	a	A				a		a	a	a		A	
BIÓTICOS															
FLORA	Cobertura	a						b							
FAUNA	Aves							b							
	Peces														
	Mamíferos														
	Reptiles														
	Anfibios														
SOCIALES															
SOCIOECONÓMICOS	Calidad vida										B		B		
	Ruido	a	a	A	a			a	a						

Empleo	b	b	B	b	b		b	b		B	B	B	B		
--------	---	---	---	---	---	--	---	---	--	---	---	---	---	--	--

de Leopold Modificada.

TABLA 24. Matriz

De la matriz de Leopold, es observable lo siguiente:

TABLA 25. Frecuencia Acumulada por Parámetro de Significancia de Impacto.

ELEMENTOS AMBIENTALES	a	A	b	B	TOTAL
AGUA SUPERFICIAL	3	0	0	0	3
AGUA SUBTERRÁNEA	0	1	0	0	1
SUELO	0	2	0	0	2
FLORA	1	0	1	0	2
FAUNA	0	0	1	0	1
ATMÓSFERA	7	1	0	0	8
SOCIOECONÓMICOS	6	0	7	6	19
TOTAL	17	4	9	6	36

TABLA 26. Frecuencia Acumulada según tipo de impacto.

EFECTO	BENÉFICO	ADVERSO	TOTAL
NO SIGNIFICATIVO	9	17	26
SIGNIFICATIVO	6	4	10
TOTAL	15	21	36

IDENTIFICACIÓN Y MITIGACIÓN DE LOS IMPACTOS AMBIENTALES

Una vez identificados los impactos ambientales que ocasiona o pudiera ocasionar las actividades de operación de la estación de carburación de gas L.P., el siguiente paso es la proposición de las medidas de mitigación para los posibles efectos de los impactos ambientales identificados. Para ello, se enlistan, por elemento ambiental afectado del proyecto, las medidas de mitigación propuestas; además, se presenta una tabla con la medida de mitigación propuesta por actividad realizada que genera impacto ambiental.

ELEMENTOS AMBIENTALES AFECTADOS POR EL PROYECTO

SUELO

ACTIVIDADES: Mantenimiento de Equipo

POSIBLES ACCIDENTES: Fuga o Derrame

TEMPORALIDAD: Eventual

EFECTO: Mitigable y Prevenible

Esta actividad generará residuos que de no manejarse de manera adecuada puede tener un impacto significativo dado el tiempo que duraría el efecto. Todos los residuos que sean generados en ésta etapa del proyecto, tendrán un control definido, ya que la estación de carburación de gas L.P. contará con su sistema de clasificación y almacenamiento temporal de los diferentes residuos que se generan, y como complemento a dicho sistema se contratará a las compañías especializadas y autorizadas para la recolección, transporte, tratamiento y disposición final de dichos residuos.

ATMÓSFERA

Abastecimiento de Combustible, Almacenamiento de Combustible y Despacho de Combustible

POSIBLES ACCIDENTES: Incendio o Explosión

TEMPORALIDAD: Permanente

EFECTO: Mitigable y Prevenible

Para la etapa de operación y mantenimiento, estas actividades tienen efectos similares, por lo cual se analizan en conjunto. El impacto es provocado por emisiones de combustible al ambiente, las cuales sin embargo son pequeñas y rápidamente disipadas.

AGUA SUPERFICIAL

ACTIVIDADES: Áreas de circulación y estacionamiento y Sanitarios

TEMPORALIDAD: Permanente

EFECTO: Mitigable y Prevenible

Los sanitarios inminentemente producirán descarga de aguas residuales o grises, que por consecuencia impactaran en el elemento ambiental agua superficial. Para la mitigación de este impacto, las descargas de aguas residuales, se cumplirá con lo establecido en la NOM-002-SEMARNAT-1996, que establece los límites máximos permisibles de contaminantes en las descargas de aguas residuales a los sistemas de alcantarillado urbano o municipal.

AGUA SUBTERRÁNEA

POSIBLES ACCIDENTES: Fuga o Derrame

TEMPORALIDAD: No Aplica

EFEECTO: Mitigable y Prevenible

La infiltración de combustible al subsuelo, y posteriormente al manto freático, es un evento posible, sin embargo poco probable. Este evento es poco probable. Puntualmente, se establecerá un programa mensual de detección de fugas basado en balances de materia establecidos en la computadora que mide los tanques, así como con los resultados de las pruebas de hermeticidad, tanto para tanques como para tuberías. También el programa mensual de detección de fugas contendrá la revisión mecánica de las instalaciones en general.

MEDIO SOCIOECONÓMICO

ACTIVIDADES: Áreas de circulación y estacionamiento y Acarreo de material, Abastecimiento de Combustibles, Almacenamiento de Combustibles, Despacho de Combustibles y Mantenimiento de Equipo

TEMPORALIDAD: Permanente

EFEECTO: No Aplica

Áreas de circulación y estacionamiento y acarreo de material tendrán un impacto en el medio socioeconómico a través del ruido emitido. Intrínsecamente, estas actividades producirán ruido, y es casi inevitable el impacto ambiental producido por este; sin embargo, la medida de prevención y mitigación propuesta es el apego y cumplimiento a los límites máximos permisibles establecidos en la NOM-081-ECOL-1994, Que establece los límites máximos permisibles de emisión de ruido de las fuentes fijas y su método de medición, que, a pesar de cómo su nombre lo indica, no regula la construcción como tal de instalaciones de fuentes fijas, y por lo tanto no es un instrumento jurídico vinculante con las actividades de preparación del sitio y construcción del proyecto, si sirve como parámetro importante para minimizar, prevenir y mitigar los impactos ambientales consecuencia del ruido emitido de las actividades en comento.

En relación a las actividades de operación y mantenimiento, estas actividades tienen efectos similares, por lo cual se analizan en conjunto. Los impactos ambientales en su mayoría se consideran benéficos significativos, toda vez que se generarían empleos de manera permanente debido a las necesidades de operación de la estación de carburación de gas L.P., lo que conlleva a una estabilidad económica de los familiares de los trabajadores de la empresa. Además, el abastecimiento continuo de combustibles en la

región elevaría de manera indirecta la calidad de vida de las personas aledañas, por el aumento en la actividad económica de la región y la facilidad para el desempeño de las actividades productivas.

En adición a lo mencionado y descrito, se aplicaran las medidas de prevención, mitigación, compensación o restauración, según sea el caso por elemento ambiental afectado, mostradas en la siguiente tabla, donde solo se toman en cuenta los impactos ambientales adversos y la etapa de abandono del sitio para las actividades de la estación de carburación de gas L.P.:

TABLA 27. Mitigación de Impactos.

ETAPA	ACTIVIDAD	SIGNIFICANCIA DE IMPACTO AMBIENTAL	SERVICIO AMBIENTAL AFECTADO	MEDIDA A TOMAR	EFFECTO SOBRE SERVICIO AMBIENTAL
PREPARACIÓN DEL SITIO Y CONSTRUCCIÓN	Remoción y Nivelación del Terreno	Adverso No Significativo (a)	Calidad de Aire, Cobertura Vegetal	Humedecer áreas constantemente con agua, establecimiento de áreas verdes	Evita emisión de partículas suspendidas y polvos, conservación cobertura vegetal
PREPARACIÓN DEL SITIO Y CONSTRUCCIÓN	Compactación	Adverso No Significativo (a)	Calidad del Aire, Ruido	Humedecer áreas constantemente con agua, cumplir con la NOM-081-ECOL-1994	Evita emisión de partículas suspendidas y polvos, disminuye niveles de ruido
PREPARACIÓN DEL SITIO Y CONSTRUCCIÓN	Excavación y colocación de cimientos	Adverso No Significativo (a)	Calidad del Aire, Ruido	Humedecer áreas constantemente con agua, cumplir con la NOM-081-ECOL-1994	Evita emisión de partículas suspendidas y polvos, disminuye niveles de ruido
PREPARACIÓN DEL SITIO Y CONSTRUCCIÓN	Construcción de Áreas de tanques y dispensarios	Adverso No Significativo (a)	Alteración Agua Superficial, Ruido	Instalar drenaje según parámetros de diseño, cumplir con la NOM-081-ECOL-1994	Evita afectaciones en micro-escorrentías, disminuye niveles de ruido
PREPARACIÓN DEL SITIO Y CONSTRUCCIÓN	Áreas de circulación y estacionamiento	Adverso No Significativo (a)	Alteración Agua Superficial, Ruido	Instalar drenaje según parámetros de diseño, cumplir con la NOM-081-ECOL-1994	Evita afectaciones en micro-escorrentías, disminuye niveles de ruido
PREPARACIÓN DEL SITIO Y CONSTRUCCIÓN	Acarreo de material	Adverso No Significativo (a)	Calidad del Aire, Ruido	El transporte de residuos y escombros se realizará en camiones cubiertos con lonas, cumplir con la NOM-081-ECOL-1994	Evita emisión de partículas suspendidas y polvos, disminuye niveles de ruido
OPERACIÓN Y		Adverso No	Calidad del	Tuberías de drenaje en buen estado,	Evita contaminación

MANTENIMIENTO	Sanitarios	Significativo (a)	Agua	evitar tirar desperdicio	de agua y suelo
OPERACIÓN Y MANTENIMIENTO	Abastecimiento de Combustible	Adverso No Significativo (a)	Calidad del Aire	Realizar conexiones de pipa a tanque de forma adecuada	Reduce emisión de vapores
OPERACIÓN Y MANTENIMIENTO	Almacenamiento de Combustible	Adverso No Significativo (a)	Calidad del Aire	Mantenimiento de Equipo	Regula y disipa la emisión de vapores de combustible
OPERACIÓN Y MANTENIMIENTO	Despacho de Combustible	Adverso No Significativo (a)	Calidad del Aire	Realizar con precaución el despacho, capacitación de personal	Evita la caída de producto, lo que evita emisión de vapores y afectaciones al suelo
OPERACIÓN Y MANTENIMIENTO	Mantenimiento de Equipo	Adverso Significativo (A)	Composición del Suelo	Adecuado manejo de los residuos mediante contenedores específicos y apego a la normatividad aplicable	Evita contaminación del Suelo y generación de residuos
POSIBLES ACCIDENTES	Incendio o Explosión	Adverso Significativo (A)	Calidad del Aire	Adecuado mantenimiento a equipo y sistemas preventivos, no llenar el tanque a más del 90% de capacidad, además de recoger rápidamente cualquier derrame	Evita accidentes, contaminación de la Atmósfera
POSIBLES ACCIDENTES	Fuga o Derrame	Adverso Significativo (A)	Calidad de Agua y Composición del Suelo	Adecuado mantenimiento a equipo y sistemas preventivos, no llenar el tanque a más del 90% de capacidad, además de recoger rápidamente cualquier derrame	Evita accidentes, contaminación del Agua
ABANDONO DEL SITIO	Retiro de Tanque, tubería, dispensarios y demás instalaciones	Adverso Significativo (A)	Composición del Suelo, Calidad del Agua Superficial y Subterránea	Realizar desmantelamiento de equipos e instalaciones, con adecuada disposición de residuos restantes y de acuerdo al programa de abandono propuesto	Evitar contaminación del Suelo, Agua y Biota

PROCEDIMIENTOS DE SUPERVISIÓN DEL CUMPLIMIENTO DE LAS MEDIDAS DE MITIGACIÓN

Las medidas de mitigación deben de efectuarse según lo propuesto; para ello, se deben de fijar y definir claramente los procedimientos de supervisión del cumplimiento de las medidas de mitigación, con el objeto de establecer las actividades a realizar para garantizar su cumplimiento. La supervisión se realiza bajo un enfoque administrativo, estableciendo el uso de bitácoras, inspecciones periódicas, seguimiento de procedimientos de operación y mantenimiento y buscando el apego a los ordenamientos jurídicos aplicables, principalmente a la NOM-003-SEDG-2004. La siguiente tabla muestra los procedimientos de supervisión del cumplimiento de las medidas de mitigación, para las etapas de operación y mantenimiento, abandono del sitio y para la situación de posibles accidentes.

TABLA 28. Procedimiento de supervisión del cumplimiento de las medidas de mitigación.

ETAPA	ACTIVIDAD	MEDIDA A TOMAR	PROCEDIMIENTO DE SUPERVISIÓN DEL CUMPLIMIENTO DE LAS MEDIDAS DE MITIGACIÓN
PREPARACIÓN DEL SITIO Y CONSTRUCCIÓN	Remoción y Nivelación del Terreno	Humedecer áreas constantemente con agua, establecimiento de áreas verdes	Visita de campo diaria, donde se asiente en bitácora ambiental de las actividades de preparación del sitio y construcción, la medida de mitigación realizada, con evidencias fotográficas y las documentales pertinentes.
PREPARACIÓN DEL SITIO Y CONSTRUCCIÓN	Compactación	Humedecer áreas constantemente con agua, cumplir con la NOM-081-ECOL-1994	Visita de campo diaria, donde se asiente en bitácora ambiental de las actividades de preparación del sitio y construcción, la medida de mitigación realizada, con evidencias fotográficas y las documentales pertinentes.
PREPARACIÓN DEL SITIO Y CONSTRUCCIÓN	Excavación y colocación de cimientos	Humedecer áreas constantemente con agua, cumplir con la NOM-081-ECOL-1994	Visita de campo diaria, donde se asiente en bitácora ambiental de las actividades de preparación del sitio y construcción, la medida de mitigación realizada, con evidencias fotográficas y las documentales pertinentes.
PREPARACIÓN DEL SITIO Y CONSTRUCCIÓN	Construcción Área de tanque y dispensario	Instalar drenaje según parámetros de diseño, cumplir con la NOM-081-ECOL-1994	Visita de campo diaria, donde se asiente en bitácora ambiental de las actividades de preparación del sitio y construcción, la medida de mitigación realizada, con evidencias fotográficas y las documentales pertinentes.
PREPARACIÓN DEL SITIO Y CONSTRUCCIÓN	Áreas de circulación y estacionamiento	Instalar drenaje según parámetros de diseño, cumplir con la NOM-081-ECOL-1994	Visita de campo diaria, donde se asiente en bitácora ambiental de las actividades de preparación del sitio y construcción, la medida de mitigación realizada, con evidencias fotográficas y las documentales pertinentes.
PREPARACIÓN DEL SITIO Y CONSTRUCCIÓN	Acarreo de material	El transporte de residuos y escombros se realizará en camiones cubiertos con lonas, cumplir con la NOM-081-ECOL-1994	Visita de campo diaria, donde se asiente en bitácora ambiental de las actividades de preparación del sitio y construcción, la medida de mitigación realizada, con evidencias fotográficas y las documentales pertinentes.
OPERACIÓN Y MANTENIMIENTO	Sanitarios	Tuberías de drenaje en buen estado, evitar tirar desperdicio	Supervisión al desempeño de drenaje hidráulico de la estación de carburación de gas L.P.; asentar periódicamente en

			bitácora; corregir y reparar en caso de daños en la integridad mecánica
OPERACIÓN Y MANTENIMIENTO	Abastecimiento de Combustible	Realizar conexiones de pipa a tanque de forma adecuada	Seguir los procedimientos propuestos para dicha actividad; asentar en bitácora cada vez que de abastezca de combustible los tanques.
OPERACIÓN Y MANTENIMIENTO	Despacho de Combustible	Realizar con precaución el despacho, capacitación de personal	Seguir los procedimientos propuestos para dicha actividad.
OPERACIÓN Y MANTENIMIENTO	Mantenimiento de Equipo	Adecuado manejo de los residuos mediante contenedores específicos y apego a la normatividad aplicable	Supervisión mensual por medio de personal autorizado del programa de manejo y gestión de residuos sólidos, de manejo especial y peligrosos requerido por los ordenamientos jurídicos en materia de residuos.
POSIBLES ACCIDENTES	Incendio o Explosión	Adecuado mantenimiento a equipo y sistemas preventivos, no llenar el tanque a más del 90% de capacidad, además de recoger rápidamente cualquier derrame	Supervisión periódica de la integridad mecánica de los equipos y sistemas preventivos, así como del estado documental que guarda la información de los mantenimientos realizados; asentar periódicamente en bitácora; corregir y reparar en caso de daños en la integridad mecánica; seguir los procedimientos recomendados en materia de riesgo y en materia de protección civil.
POSIBLES ACCIDENTES	Fuga o Derrame	Adecuado mantenimiento a equipo y sistemas preventivos, no llenar el tanque a más del 90% de capacidad, además de recoger rápidamente cualquier derrame	Supervisión periódica de la integridad mecánica de los equipos y sistemas preventivos, así como del estado documental que guarda la información de los mantenimientos realizados; asentar periódicamente en bitácora; corregir y reparar en caso de daños en la integridad mecánica; seguir los procedimientos recomendados en materia de riesgo y en materia de protección civil
ABANDONO DEL SITIO	Retiro de Tanque, tubería, dispensarios y demás instalaciones	Realizar desmantelamiento de equipos e instalaciones, con adecuada disposición de residuos restantes	Avisar a las autoridades competentes del fin de la actividad de expendio al público de petrolíferos de la empresa; establecer programa de retiro de tanque, tubería, dispensarios y demás instalaciones; asentar en bitácora.

Además de los procedimientos de supervisión del cumplimiento de las medidas de mitigación, se presenta el siguiente **PROGRAMA DE VIGILANCIA AMBIENTAL**:

- Recorridos periódicos de auditores ambientales internos, que testifiquen mediante actos diferentes a los actos de autoridad o verificación, las condiciones generales de la estación de carburación de gas L.P. Esto sirve como método de autorregulación e inspección interna.
- Bitácoras sobre los residuos de materias peligrosas y de manejo especial, en las cuales se indicara el peso en kg y en nombre de la empresa contratada para la adecuada disposición.

- Bitácoras sobre los procedimientos de las actividades de la estación de carburación de gas L.P.
- Se deberá tener la Cedula de Operación Anual vigente.
- Registro de simulacros realizados periódicamente en caso de incendios.
- Registro semestral con evidencias fotográficas y documentales del cumplimiento de los términos y condicionantes establecidas en la resolución de la autorización en materia de impacto ambiental, con base en lo manifestado en el presente estudio.

III.6 PLANOS DE LOCALIZACIÓN DEL ÁREA EN LA QUE SE LOCALIZA EL PROYECTO

MAPA DE MICROLOCALIZACIÓN

Fig. 1 Ubicación dentro del Distrito de Tuxtepec en el Estado de Oaxaca.

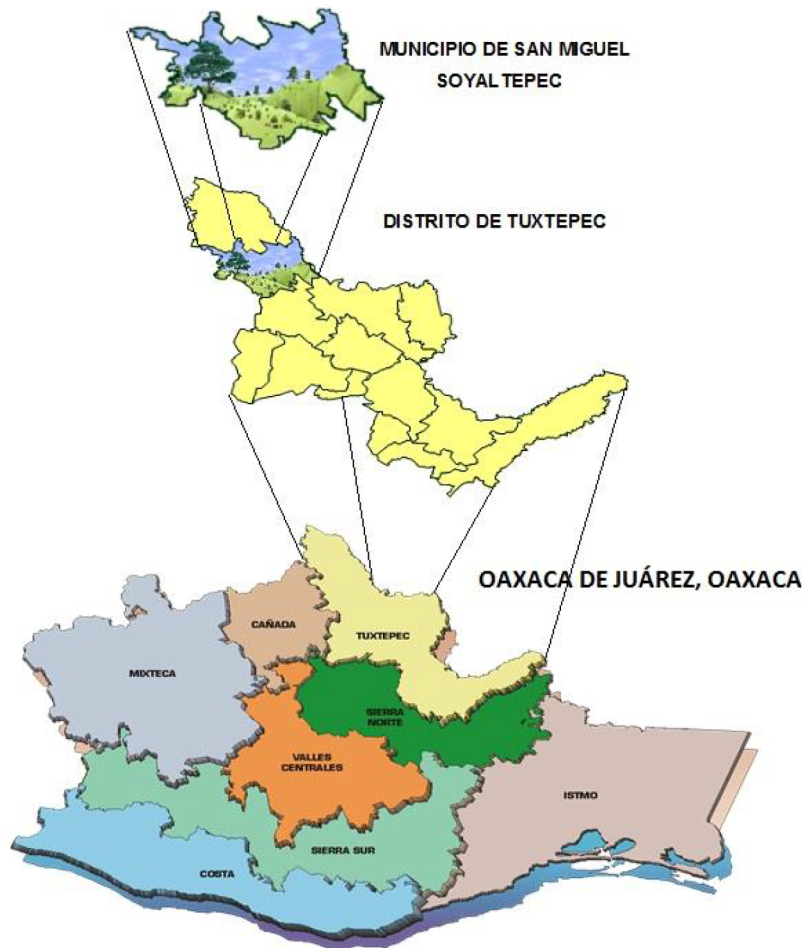



IMAGEN 13. Ubicación del predio del proyecto dentro del Municipio de San Miguel Soyaltepec, Oaxaca.

ACUERDO POR EL QUE SE EXPIDE EL PROGRAMA DE ORDENAMIENTO ECOLÓGICO GENERAL DEL TERRITORIO

ARTICULO SEGUNDO.- En términos del Artículo 19 del Reglamento de la Ley General del Equilibrio Ecológico y la Protección al Ambiente en Materia de Ordenamiento Ecológico, el Programa de Ordenamiento Ecológico General del Territorio será de observancia obligatoria en todo el territorio nacional y vinculará las acciones y programas de la Administración Pública Federal y las entidades paraestatales en el marco del Sistema Nacional de Planeación Democrática.

ARTICULO CUARTO.- La Secretaría de Medio Ambiente y Recursos Naturales tendrá a su cargo la etapa de ejecución y evaluación del Programa de Ordenamiento Ecológico General del Territorio, de conformidad con las disposiciones aplicables de la Ley General del Equilibrio Ecológico y la Protección al Ambiente, así como del Reglamento de la Ley General del Equilibrio Ecológico y la Protección al Ambiente en Materia de Ordenamiento Ecológico.

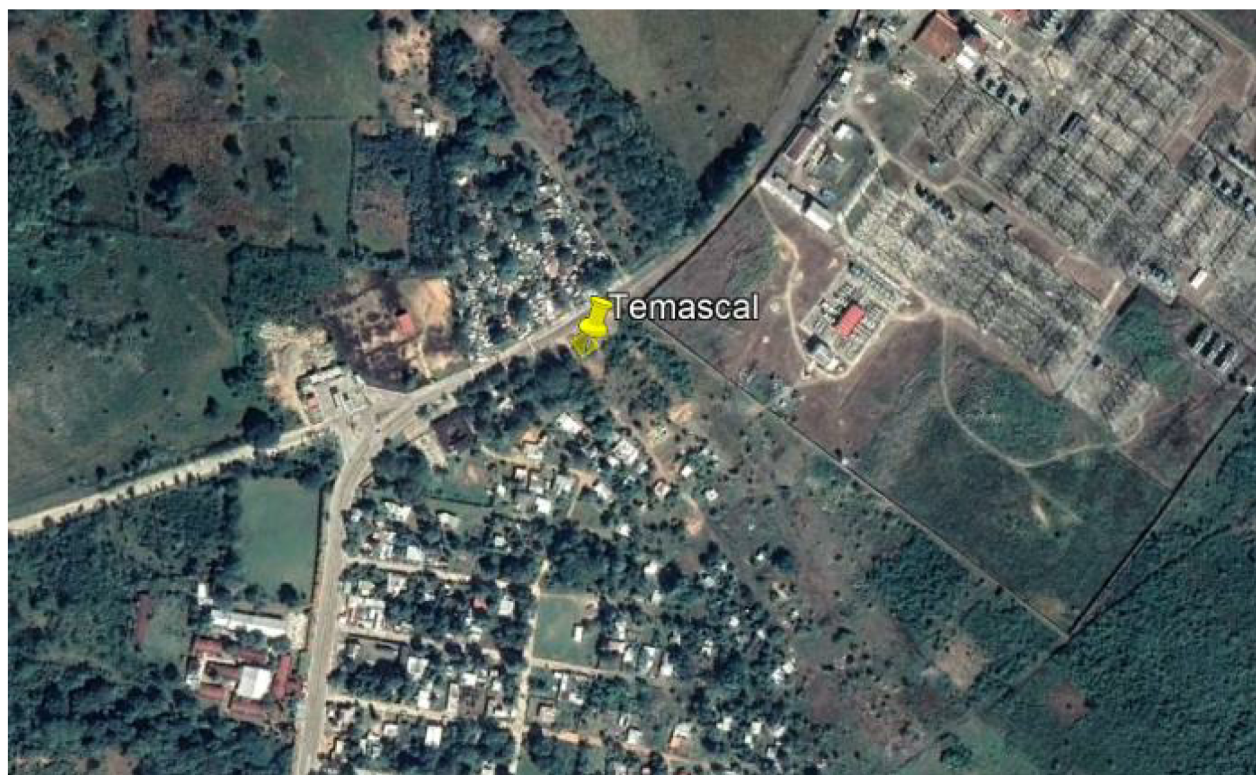
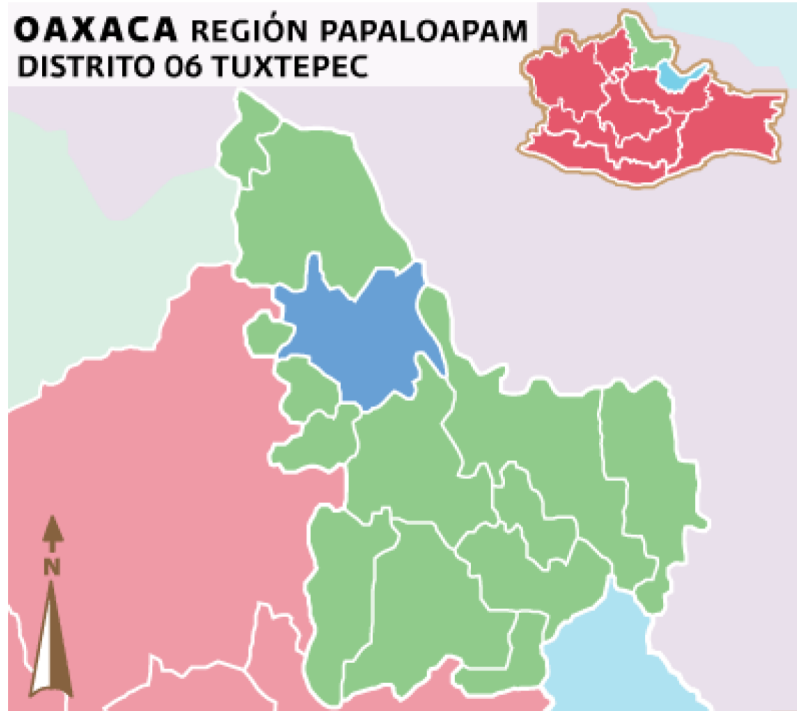
I. INTRODUCCIÓN

II. PROPUESTA DEL PROGRAMA DE ORDENAMIENTO ECOLOGICO GENERAL DEL TERRITORIO

III. ESTRATEGIAS ECOLOGICAS

[...]

IV. TABLA DEL PROGRAMA DE ORDENAMIENTO ECOLOGICO GENERAL DEL TERRITORIO

[...]

V. Anexo 1. Mapas

VI. Anexo 2. Fichas Técnicas, Contenido de las fichas Técnicas

[...]

Región Ecológica: Clave Región 18.17

Unidad Ambiental Biofísica: 75. Llanura Costera Veracruzana Norte

Rectores del Desarrollo: Forestal

Coadyuvantes del Desarrollo: Agricultura, Ganadería y Turismo

Asociados del Desarrollo: Minería-Poblacional

Otros Sectores de Interés: PEMEX

Política Ambiental: Restauración y Aprovechamiento Sustentable

Prioridad de Atención: Muy Alta

Estrategias Sectoriales: 4, 5, 6, 7, 8, 12, 13, 14, 15, 15BIS, 18, 21, 22, 23, 28, 29, 33, 34, 35, 36, 37, 38, 40, 41, 42, 43, 44

VII. Anexo 3. Unidades Ambientales Biofísicas

[...]

TABLA 29. Grupo, Sector y Estrategias de la Unidad Ambiental Biofísica 75. Llanura Costera Veracruzana del Norte.

GRUPO	SECTOR	ESTRATEGIA	VINCULACIÓN CON EL PROYECTO
Grupo I. Dirigidas a lograr la Sustentabilidad Ambiental del Territorio	B) Aprovechamiento Sustentable	4. Aprovechamiento sustentable de ecosistemas, especies, genes y recursos naturales.	Derivado de que el giro y/o actividad principal del proyecto es el Expendio al Público de Gas L.P. mediante Estación de Carburación con pretendida ubicación en un área urbana, se observa que la estrategia vinculante no es de competencia directa para el mismo, debido a que el predio del proyecto no se encuentra dentro de una zona en la que existan especies en riesgo ni se contempla el aprovechamiento de recursos naturales del sitio, por lo que se considera que el proyecto no contraviene a lo establecido en la misma, ni es causal de afectación a lo que dicta su contenido.
		5. Aprovechamiento sustentable de los suelos agrícolas y pecuarios.	Derivado de que el giro y/o actividad principal del proyecto es el Expendio al Público de Gas L.P. mediante Estación de Carburación que se encuentra en un área urbana, se observa que la estrategia vinculante no es de competencia directa para el mismo, debido a que el predio del proyecto no se encuentra dentro de una zona agrícola o pecuaria, ni se contempla el aprovechamiento de recursos naturales del sitio, por lo que se considera que el proyecto no contraviene a lo establecido en la misma, ni es causal de afectación a lo que dicta su contenido.
		6. Modernizar la infraestructura hidroagrícola y tecnificar las superficies agrícolas.	Derivado de que el giro y/o actividad principal del proyecto es el Expendio al Público de Gas L.P. mediante Estación de Carburación que se encuentra en un área urbana, se observa que la estrategia vinculante no es de competencia directa para el mismo, debido a que el predio del proyecto no pretende realizar actividades agrícolas o pecuarias, ni se contempla el aprovechamiento de recursos naturales del sitio, por lo que se considera que el proyecto no contraviene a lo establecido en la misma, ni es causal de afectación a lo que dicta su contenido.

		7. Aprovechamiento sustentable de los recursos forestales.	Derivado de que el giro y/o actividad principal del proyecto es el Gasto al Público de Gas L.P. mediante Estación de Carburación que se encuentra en un área urbana, se observa que la estrategia vinculante no es de competencia directa para el mismo, debido a que el predio del proyecto no se encuentra dentro de una zona en la que existan recursos forestales, ni se contempla el aprovechamiento de los mismos, por lo que se considera que el proyecto no contraviene a lo establecido en la misma, ni es causal de afectación a lo que dicta su contenido.
		8. Valoración de los servicios ambientales.	Derivado de que el giro y/o actividad principal del proyecto es el Gasto al Público de Gas L.P. mediante Estación de Carburación, se observa que la estrategia vinculante no es de competencia directa para tal actividad, por lo que se considera que el proyecto no contraviene a lo establecido en la misma, ni es causal de afectación a lo que dicta su contenido. Sin embargo, cabe mencionar que para las etapas del proyecto, se tiene y se contemplan las medidas y programas de mitigación adecuados para los impactos ambientales que se podrían generar, atendiendo a lo establecido en el marco técnico-jurídico ambiental, lo que se traduce en un control y cuidado hacia el medio ambiente.
	C) Protección de los Recursos Naturales	12. Protección de los ecosistemas.	Derivado de que el giro y/o actividad principal del proyecto es el Gasto al Público de Gas L.P. mediante Estación de Carburación, se observa que la estrategia vinculante no es de competencia directa para tal actividad, por lo que se considera que el proyecto no contraviene a lo establecido en la misma, ni es causal de afectación a lo que dicta su contenido. Cabe mencionar que para las etapas del proyecto, se tiene y se contemplan las medidas y programas de mitigación adecuados para los impactos ambientales generados, atendiendo a lo establecido en el marco técnico-jurídico ambiental, lo que se traduce en un control y cuidado hacia el medio ambiente.
		13. Racionalizar el uso de	Derivado de que el giro y/o actividad principal del proyecto es el Gasto al

		agroquímicos y promover el uso de biofertilizantes.	Público de Gas L.P. mediante Estación de Carburación que se encuentra en un área urbana, se observa que la estrategia vinculante no es de competencia directa para el mismo, debido a que el predio del proyecto no se encuentra dentro de una zona agrícola, ni se contempla llevar a cabo actividades agrícolas, por lo que se considera que el proyecto no contraviene a lo establecido en la misma, ni es causal de afectación a lo que dicta su contenido.
	D) Restauración.	14. Restauración de ecosistemas forestales y suelos agrícolas.	Derivado de que el giro y/o actividad principal del proyecto es el Expendio al Público de Gas L.P. mediante Estación de Carburación, se observa que la estrategia vinculante no es de competencia directa para tal actividad, por lo que se considera que el proyecto no contraviene a lo establecido en la misma, ni es causal de afectación a lo que dicta su contenido. Cabe mencionar que para las etapas del proyecto, se tiene y se contemplan las medidas y programas de mitigación adecuados para los impactos ambientales generados, atendiendo a lo establecido en el marco técnico-jurídico ambiental, lo que se traduce en un control y cuidado hacia el medio ambiente.
	E) Aprovechamiento Sustentable de Recursos Naturales No Renovables y Actividades Económicas de Producción y Servicios.	15. Aplicación de los productos del Servicio Geológico Mexicano al desarrollo económico y social y al aprovechamiento sustentable de los recursos naturales no renovables.	Derivado de que el giro y/o actividad principal del proyecto es el Expendio al Público de Gas L.P. mediante Estación de Carburación, se observa que la estrategia vinculante no es de competencia directa para tal actividad, por lo que se considera que el proyecto no contraviene a lo establecido en la misma, ni es causal de afectación a lo que dicta su contenido. Cabe mencionar que, para las etapas del proyecto, se tiene y se contemplan las medidas y programas de mitigación adecuados para los impactos ambientales generados, atendiendo a lo establecido en el marco técnico-jurídico ambiental, lo que se traduce en un control y cuidado hacia el medio ambiente.
		15 BIS. Consolidar el marco normativo ambiental aplicable a las actividades mineras, a fin de	Derivado de que el giro y/o actividad principal del proyecto es el Expendio al Público de Gas L.P. mediante Estación de Carburación, se observa que la estrategia vinculante no es de competencia directa para tal actividad, por lo que

		promover una minería sustentable.	se considera que el proyecto no contraviene a lo establecido en la misma, ni es causal de afectación a lo que dicta su contenido. Cabe mencionar que, para las etapas del proyecto, se tiene y se contemplan las medidas y programas de mitigación adecuados para los impactos ambientales generados, atendiendo a lo establecido en el marco técnico-jurídico ambiental, lo que se traduce en un control y cuidado hacia el medio ambiente.
		18. Establecer mecanismos de supervisión e inspección que permitan el cumplimiento de metas y niveles de seguridad adecuados en el sector de hidrocarburos.	Derivado de que el giro y/o actividad principal del proyecto es el Expendio al Público de Gas L.P. mediante Estación de Carburación, se observa que la estrategia vinculante no es de competencia directa para el propietario de una Estación de Carburación (sector privado), si no para las autoridades gubernamentales correspondientes; no obstante, si le compete a una Estación de Carburación garantizar medidas adecuadas en materia de seguridad en sus instalaciones, puesto que las mismas se encuentran integradas en el concepto de "Sector Hidrocarburos" al que se refiere la presente estrategia. Para ello, el proyecto contempla una serie de medidas y programas que garanticen el nivel de seguridad adecuado para el sector hidrocarburos.
		21. Rediseñar los instrumentos de política hacia el fomento productivo del turismo.	Derivado de que el giro y/o actividad principal del proyecto es el Expendio al Público de Gas L.P. mediante Estación de Carburación, se observa que la estrategia vinculante no es de competencia directa para tal actividad, por lo que se considera que el proyecto no contraviene a lo establecido en la misma, ni es causal de afectación a lo que dicta su contenido.
		22. Orientar la política turística del territorio hacia el desarrollo regional.	Derivado de que el giro y/o actividad principal del proyecto es el Expendio al Público de Gas L.P. mediante Estación de Carburación, se observa que la estrategia vinculante no es de competencia directa para tal actividad, por lo que se considera que el proyecto no contraviene a lo establecido en la misma, ni es causal de afectación a lo que dicta su contenido.
		23. Sostener y diversificar la	Derivado de que el giro y/o actividad principal del proyecto es el Expendio al

		demanda turística doméstica e internacional con mejores relaciones consumo (gastos del turista)– beneficio (valor de la experiencia, empleos mejor remunerados y desarrollo regional).	Público de Gas L.P. mediante Estación de Carburación, se observa que la estrategia vinculante no es de competencia directa para tal actividad, por lo que se considera que el proyecto no contraviene a lo establecido en la misma, ni es causal de afectación a lo que dicta su contenido.
Grupo II. Dirigidas al mejoramiento del sistema social e infraestructura Urbana.	C) Agua y Saneamiento	28. Consolidar la calidad del agua en la gestión integral del recurso hídrico.	Derivado de que el giro y/o actividad principal del proyecto es el Expendio al Público de Gas L.P. mediante Estación de Carburación, se observa que la estrategia vinculante no es de competencia directa para tal actividad, por lo que se considera que el proyecto no contraviene a lo establecido en la misma, ni es causal de afectación a lo que dicta su contenido.
		29. Posicionar el tema del agua como un recurso estratégico y de seguridad nacional.	Derivado de que el giro y/o actividad principal del proyecto es el Expendio al Público de Gas L.P. mediante Estación de Carburación, se observa que la estrategia vinculante no es de competencia directa para tal actividad, por lo que se considera que el proyecto no contraviene a lo establecido en la misma, ni es causal de afectación a lo que dicta su contenido.
	E) Desarrollo Social	33. Apoyar el desarrollo de capacidades para la participación social en las actividades económicas y promover la articulación de programas para optimizar la aplicación de recursos públicos que conlleven a incrementar las oportunidades de acceso a servicios en el medio rural y reducir la pobreza.	Derivado de que el giro y/o actividad principal del proyecto es el Expendio al Público de Gas L.P. mediante Estación de Carburación, se observa que la estrategia vinculante no es de competencia directa para tal actividad, por lo que se considera que el proyecto no contraviene a lo establecido en la misma, ni es causal de afectación a lo que dicta su contenido.
		34. Integración de las zonas rurales de alta y muy alta marginación a la	Derivado de que el giro y/o actividad principal del proyecto es el Expendio al Público de Gas L.P. mediante Estación de Carburación, se observa que la

		dinámica del desarrollo nacional.	estrategia vinculante no es de competencia directa para tal actividad, por lo que se considera que el proyecto no contraviene a lo establecido en la misma, ni es causal de afectación a lo que dicta su contenido.
		35. Inducir acciones de mejora de la seguridad social en la población rural para apoyar la producción rural ante impactos climatológicos adversos.	Derivado de que el giro y/o actividad principal del proyecto es el Expendio al Público de Gas L.P. mediante Estación de Carburación, se observa que la estrategia vinculante no es de competencia directa para tal actividad, por lo que se considera que el proyecto no contraviene a lo establecido en la misma, ni es causal de afectación a lo que dicta su contenido.
		36. Promover la diversificación de las actividades productivas en el sector agroalimentario y el aprovechamiento integral de la biomasa. Llevar a cabo una política alimentaria integral que permita mejorar la nutrición de las personas en situación de pobreza.	Derivado de que el giro y/o actividad principal del proyecto es el Expendio al Público de Gas L.P. mediante Estación de Carburación, se observa que la estrategia vinculante no es de competencia directa para tal actividad, por lo que se considera que el proyecto no contraviene a lo establecido en la misma, ni es causal de afectación a lo que dicta su contenido.
		37. Integrar a mujeres, indígenas y grupos vulnerables al sector económico-productivo en núcleos agrarios y localidades rurales vinculadas.	Derivado de que el giro y/o actividad principal del proyecto es el Expendio al Público de Gas L.P. mediante Estación de Carburación, se observa que la estrategia vinculante no es de competencia directa para tal actividad, por lo que se considera que el proyecto no contraviene a lo establecido en la misma, ni es causal de afectación a lo que dicta su contenido.
		38. Fomentar el desarrollo de capacidades básicas de las personas en condición de pobreza.	Derivado de que el giro y/o actividad principal del proyecto es el Expendio al Público de Gas L.P. mediante Estación de Carburación, se observa que la estrategia vinculante no es de competencia directa para tal actividad, por lo que se considera que el proyecto no contraviene a lo establecido en la misma, ni es causal de afectación a lo que dicta su contenido.
		40. Atender desde el ámbito del desarrollo social, las necesidades de	Derivado de que el giro y/o actividad principal del proyecto es el Expendio al Público de Gas L.P. mediante Estación de Carburación, se observa que la

		los adultos mayores mediante la integración social y la igualdad de oportunidades. Promover la asistencia social a los adultos mayores en condiciones de pobreza o vulnerabilidad, dando prioridad a la población de 70 años y as, que habita en comunidades rurales con los mayores índices de marginación.	estrategia vinculante no es de competencia directa para tal actividad, por lo que se considera que el proyecto no contraviene a lo establecido en la misma, ni es causal de afectación a lo que dicta su contenido.
		41. Procurar el acceso a instancias de protección social a personas en situación de vulnerabilidad.	Derivado de que el giro y/o actividad principal del proyecto es el Expendio al Público de Gas L.P. mediante Estación de Carburación, se observa que la estrategia vinculante no es de competencia directa para tal actividad, por lo que se considera que el proyecto no contraviene a lo establecido en la misma, ni es causal de afectación a lo que dicta su contenido.
Grupo III. Fortalecimiento de la gestión y la coordinación institucional	A) Marco jurídico	42. Asegurar la definición y el respeto a los derechos de la propiedad rural.	Derivado de que el giro y/o actividad principal del proyecto es el Expendio al Público de Gas L.P. mediante Estación de Carburación, se observa que la estrategia vinculante no es de competencia directa para tal actividad, por lo que se considera que el proyecto no contraviene a lo establecido en la misma, ni es causal de afectación a lo que dicta su contenido.
	B) Planeación del ordenamiento territorial	43. Integrar, modernizar y mejorar el acceso al Catastro Rural y la Información Agraria para impulsar proyectos productivos.	Derivado de que el giro y/o actividad principal del proyecto es el Expendio al Público de Gas L.P. mediante Estación de Carburación, se observa que la estrategia vinculante no es de competencia directa para tal actividad, por lo que se considera que el proyecto no contraviene a lo establecido en la misma, ni es causal de afectación a lo que dicta su contenido.
		44. Impulsar el ordenamiento territorial estatal y municipal y el desarrollo regional mediante	Derivado de que el giro y/o actividad principal del proyecto es el Expendio al Público de Gas L.P. mediante Estación de Carburación, se observa que la estrategia vinculante no es de competencia directa para tal actividad, por lo que

		acciones coordinadas entre los tres órdenes de gobierno y concertadas con la sociedad civil.	se considera que el proyecto no contraviene a lo establecido en la misma, ni es causal de afectación a lo que dicta su contenido.
--	--	----------------------------------------------------------------------------------------------	-----------------------------------------------------------------------------------------------------------------------------------

El proyecto se relaciona positivamente con lo arriba mencionado toda vez que la actividad de expendio al público de petrolíferos en estación de carburación de gas L.P. no contraviene a lo referente a Rectores del Desarrollo, Coadyuvantes del Desarrollo, Asociados del Desarrollo, Otros Sectores de Interés, Política Ambiental, Prioridad de Atención y las Estrategias Sectoriales 4, 5, 6, 7, 8, 12, 13, 14, 15, 15BIS, 18, 21, 22, 23, 28, 29, 33, 34, 35, 36, 37, 38, 40, 41, 42, 43 y 44, por lo que se concluye que las actividades del proyecto y el uso que se dará al suelo son compatibles para dicha región ecológica, según lo establecido en la UAB 75. Llanura Costera Veracruzana del Norte, del numeral VI. ANEXO 2, FICHAS TÉCNICAS, Contenido de las Fichas, del Acuerdo por el que se expide el Programa de Ordenamiento Ecológico General del Territorio, emitido por la Secretaría de Medio Ambiente y Recursos Naturales en el D.O.F. en fecha 07 de septiembre de 2012.



IMAGEN 14. Región Ecológica 18.17.

PROGRAMA DE ORDENAMIENTO ECOLOGICO REGIONAL DEL ESTADO DE OAXACA

[...]

Esta integrado por dos elementos fundamentales: Modelo de Ordenamiento Ecológico (MOE), es decir, la regionalización del área a ordenar (UGA's) y la definición de lineamientos ecológicos, y Estrategias Ecológicas, es decir la identificación de objetivos y acciones a realizar por cada uno de los actores sectoriales.

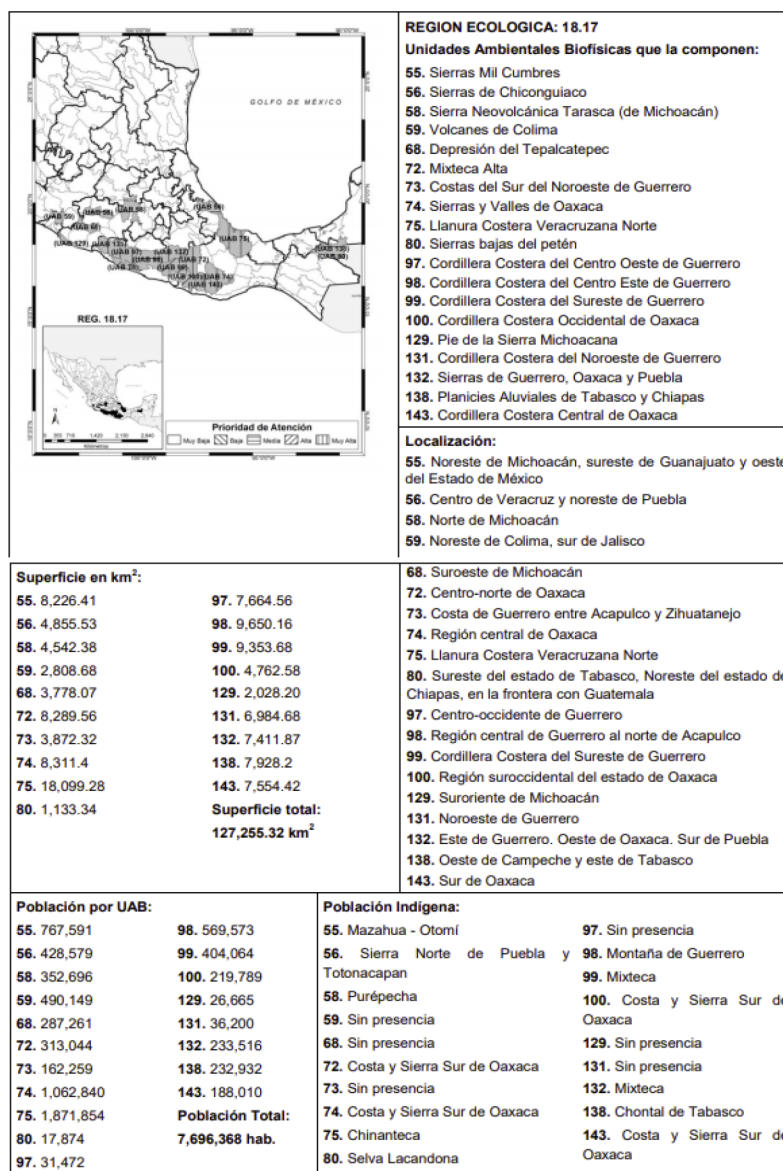
La construcción del Programa de Ordenamiento Ecológico Regional del Estado de Oaxaca (POERTEO), tuvo como uno de sus principales retos la armonización de las actividades de los sectores entre sí, y de estos con el medio ambiente, por medio de una expresión territorial balanceada de los usos del suelo para las actividades productivas, sociales y de protección de los recursos naturales.

Modelo de Ordenamiento Ecológico del Estado de Oaxaca

El Modelo de Ordenamiento Ecológico (MOE) ubica las actividades sectoriales en las zonas con mayor aptitud para su desarrollo y donde se generen menores impactos ambientales.

El MOE esta compuesto por 55 unidades de gestión ambiental con distribuciones de: Aprovechamiento Sustentable, Conservación con aprovechamiento, Restauración con aprovechamiento, y estatus de Protección.

[...]

Unidad de Gestión Ambiental (UGA): UGA 24

Política Ambiental: Aprovechamiento Sustentable

Tabla 30. Unidad de Gestión Ambiental 24.

Superficie:	242,897.76	Población:	2,456,594	Regiones:	1,2,3,4,5,6,7,8.
Riesgo:	Medio	Biodiversidad:	Alta	Presión:	Alto
Cobertura:			Aptitud:		
Agricultura 27.21%, Asentamientos Humanos 58.94%, Bosque de Coníferas 0.53%, Bosque de Coníferas y Latifoliadas 2.42%, Bosque de Encino 0.18%, Bosque Mesofilo de Montaña 0.98%, Cuerpo de Agua 0.04%, Matorral Xerófilo 0.07%, Pastizal 7.11%, Selva Caducifolia y Subcaducifolia 1.86%, Selva Perennifolia y Subperennifolia 0.53%, Sin Vegetación apartente 0.13%,			Uso Recomendado: S4- Asentamientos Humanos. Uso condicionado: S2 – Agrícola S1- Acuícola S9- Industria S8- Ganadero		

Vegetación Acuática 0.01%.	<p>Uso No Recomendado:</p> <p>S6- Ecoturismo</p> <p>S11- Turismo</p> <p>Sin aptitud:</p> <p>S3- Apícola</p> <p>S7- Forestal</p> <p>S9 (E) – Industria – Energías Alternativas</p> <p>S10 – Minería</p>
Conflictos	<p>S4 (Asentamientos Humanos)– S9 (Industria)</p> <p>S4 (Asentamientos Humanos)– S1 (Acuícola)</p> <p>S4 (Asentamientos Humanos)– S2 (Agrícola)</p> <p>S4 (Asentamientos Humanos)– S8 (Ganadero)</p> <p>S1 (Acuícola) – S2 (Agrícola)</p> <p>S8 (Ganadero) – S2 (Agrícola)</p> <p>S9 (Industria) - S2 (Agrícola)</p> <p>S1 (Acuícola) - S9 (Industria)</p> <p>S1 (Acuícola) - S8 (Ganadero)</p> <p>S9 (Industria) - S8 (Ganadero)</p>
Lineamiento	<p>Dotar de infraestructura acorde a las necesidades de centros de población para el manejo de residuos y mejoras en la distribución y consumo de agua, promoviendo el uso de técnicas orientadas hacia la conservación de suelos y agua, así como la concentración de asentamientos humanos para evitar su expansión desordenada, con el fin de disminuir la presión hacia los recursos, así como mantener y conservar las zonas de bosques y selvas que representatn 15,958 ha.</p>
<p>Criterios de Regulación Ecológica (CRE)</p> <p>Son aspectos generales o específicos que norman los diversos usos de suelo en el área de ordenamiento e incluso de manera específica a nivel de las distintas Unidades de Gestión Ambiental.</p>	<p>C-013 – Será indispensable la preservación de las zonas riparias, para lo cual se deberán tomar las previsiones necesarias en las autorizaciones de actividades productivas sobre ellas, que sujeten la realización de cualquier actividad a la conservación de estos ecosistemas.</p> <p>C-014 – Se evitarán las actividades que impliquen la modificación de cauces naturales y/o flujos de escurrimientos perennes y temporales y aquellos que modifiquen o destruyan las obras hidráulicas de regulación.</p> <p>C-015 – Mantener y conservar la vegetación riparia existente en los márgenes de los ríos y cañadas en una franja no menor de 50 m.</p>

	<p>C-016 – Toda actividad que se ejecute sobre las costas deberá mantener la estructura y función de las dunas presentes.</p> <p>C-017 – Las autoridades en materia de medio ambiente y ecología tanto estatales como municipales deberán desarrollar instrumentos legales y educativos que se orienten a desterrar la práctica de la quema doméstica y en depósitos de residuos sólidos.</p> <p>C-019 – En los cuerpos de agua naturales, solo se recomienda realizar la actividad acuícola con especies nativas.</p> <p>C-020 – Se deberán tratar las aguas residuales que sean vertidas en cuerpos de agua que abastecen o son utilizados por actividades acuícolas.</p> <p>C-023 – Los desarrollos habitacionales deberán evitarse en zonas cercanas a esteros y antiguos brazos o lechos secos de arroyos.</p> <p>C-024 – Los desarrollos habitacionales deberán establecerse a una distancia mínima de 5km de industrias con desechos peligrosos.</p> <p>C-025- Se deberá tratar el agua residual de todas las localidades con más de 2500 habitantes de acuerdo al censo poblacional actual, mientras que en localidades con población menor a esta cifra, se buscará la incorporación de infraestructura adecuada para el correcto manejo de dichas aguas.</p> <p>C-026 – Todos los asentamientos humanos, viviendas, establecimientos comerciales, industriales y de servicios, en tanto no cuenten con sistema de drenaje sanitario deberán conducir sus aguas residuales hacia fosas sépticas que cumplan con los requisitos previstos en las disposiciones legales en la materia. Para asentamientos rurales dispersos, deberán usar tecnologías alternativas que cumplan con la normatividad ambiental aplicable.</p> <p>C-027- Los desarrollos habitacionales deberán evitarse en zonas con acuíferos sobreexplotados.</p> <p>C-028- Se evitará el establecimiento de asentamientos humanos dentro de tiraderos, rellenos sanitarios y todo lugar que contenga desechos sólidos urbanos.</p> <p>C-029- Se evitará la disposición de materiales derivados de obras, excavaciones o rellenos sobre áreas con vegetación nativa, ríos, lagunas, zonas inundables, cabeceras de cuenca y en zonas donde se afecte la dinámica hidrológica.</p>
--	---------------------------------------------------------------------------------------------------------------------------------------------------------------------------------------------------------------------------------------------------------------------------------------------------------------------------------------------------------------------------------------------------------------------------------------------------------------------------------------------------------------------------------------------------------------------------------------------------------------------------------------------------------------------------------------------------------------------------------------------------------------------------------------------------------------------------------------------------------------------------------------------------------------------------------------------------------------------------------------------------------------------------------------------------------------------------------------------------------------------------------------------------------------------------------------------------------------------------------------------------------------------------------------------------------------------------------------------------------------------------------------------------------------------------------------------------------------------------------------------------------------------------------------------------------------------------------------------------------------------------------------------------------------------------------------------------------------------------------------------------------------------------------------------------------------------------------------------------------------------------------------------------------------------------------------------------------------------------------------------------------------------------------------------------------------------------------------------------------------------------------------------------------------------------------------------------------------------------------------------------------------------------------------------------------------------------------------

	C-031- Toda construcción realizada en zonas de alto riesgo determinadas en este ordenamiento, deberá cumplir con los criterios establecidos por Protección Civil.
	C-032- En zonas de alto riesgo, principalmente donde exista la intersección de riesgos de deslizamientos o inundación, no se recomienda la construcción de desarrollos habitacionales o turísticos.
	C-033- Toda obra de infraestructura en zonas de riesgo de inundación deberá diseñarse de forma que no altere los flujos hidrológicos, conservando en la medida de lo posible la vegetación natural.
	C-043- Los hatos de ganadería intensiva se deberán mantener a una distancia mínima de 500 metros de cuerpos y/o afluentes de agua.
	C-044- El uso de productos químicos para el control de plagas en ganado deberá hacerse de manera controlada, con dosis óptimas y alejado de afluentes o cuerpos de agua.
	C-045- Se recomienda que el establecimiento de industrias que manejen desechos peligrosos sea a una distancia mínima de 5km de desarrollos habitacionales o centros de población.
	C-046- En caso de contaminación de suelos por residuos no peligrosos, las industrias responsables deberán implementar programas de restauración y recuperación de suelos contaminados.
Comentarios	El sector agrícola que se encuentra condicionado tiene riesgo de helada en las regiones Mixteca, Sierra Norte, Sierra Sur y Valles Centrales; y de inundación en las regiones de la Mixteca, Sierra Norte y Valles Centrales (asociadas principalmente a zonas urbanas).

ÁREA NATURAL PROTEGIDA

La superficie donde se ubica el proyecto no se encuentra dentro de algún tipo de Área Natural Protegida mencionada expresamente en el artículo 46 de la Ley General del Equilibrio Ecológico y la Protección al Ambiente ni atañe de forma alguna a lo mencionado en forma genérica en el Reglamento de la Ley General del Equilibrio Ecológico y la Protección al Ambiente en Materia de Áreas Naturales Protegidas, por lo que no existe influencia ni impactos ambientales que afecten a algún área de este tipo como consecuencia de las actividades de operación y mantenimiento del proyecto. Como se observa en la

siguiente imagen, el polígono correspondiente al proyecto de la estación de carburación, se encuentra localizado aproximadamente a 66.39 kilómetros del Área Natural Protegida de jurisdicción Federal más cercana denominada “Tehuacán-Cuicatlán”.



IMAGEN 15. Distancia del predio del proyecto a la ANP Federal más próxima. GOOGLE EARTH, SIGEIA.

Asimismo, como se observa en la siguiente imagen, el polígono correspondiente al proyecto de la estación de carburación, se encuentra localizado aproximadamente a 135.2 kilómetros del Área Natural Protegida de jurisdicción Estatal más cercana denominada “La Sabana”.



IMAGEN 16. Distancia del predio del proyecto a la ANP Estatal más próxima. GOOGLE EARTH, SIGEIA.

USO PREDOMINANTE DEL SUELO

De acuerdo con datos de Encuesta Inter censal 2015 del INEGI, los usos del suelo predominantes son el de Agricultura (29.80%), pastizal cultivado (8.53%) y zona urbana (0.82%). En cuestión de Vegetación se cuenta con Selva (28.15%) y pastizal inducido (1.09%). En la imagen siguiente se muestran los usos y vegetación en el Municipio.



IMAGEN 17. Uso del suelo y Vegetación en el área de influencia del proyecto y sus alrededores.

SITIOS DE PROTECCIÓN ESPECIAL

SITIO RAMSAR

La superficie donde se desarrolla el proyecto no se encuentra dentro de alguno de los 142 sitios RAMSAR designados en México, tal y como lo establece el listado de sitios RAMSAR México, por lo que no existe influencia ni impactos ambientales que afecten a algún humedal o sitio de este tipo como consecuencia de las actividades de operación y mantenimiento del proyecto. Como se observa en la siguiente imagen, el

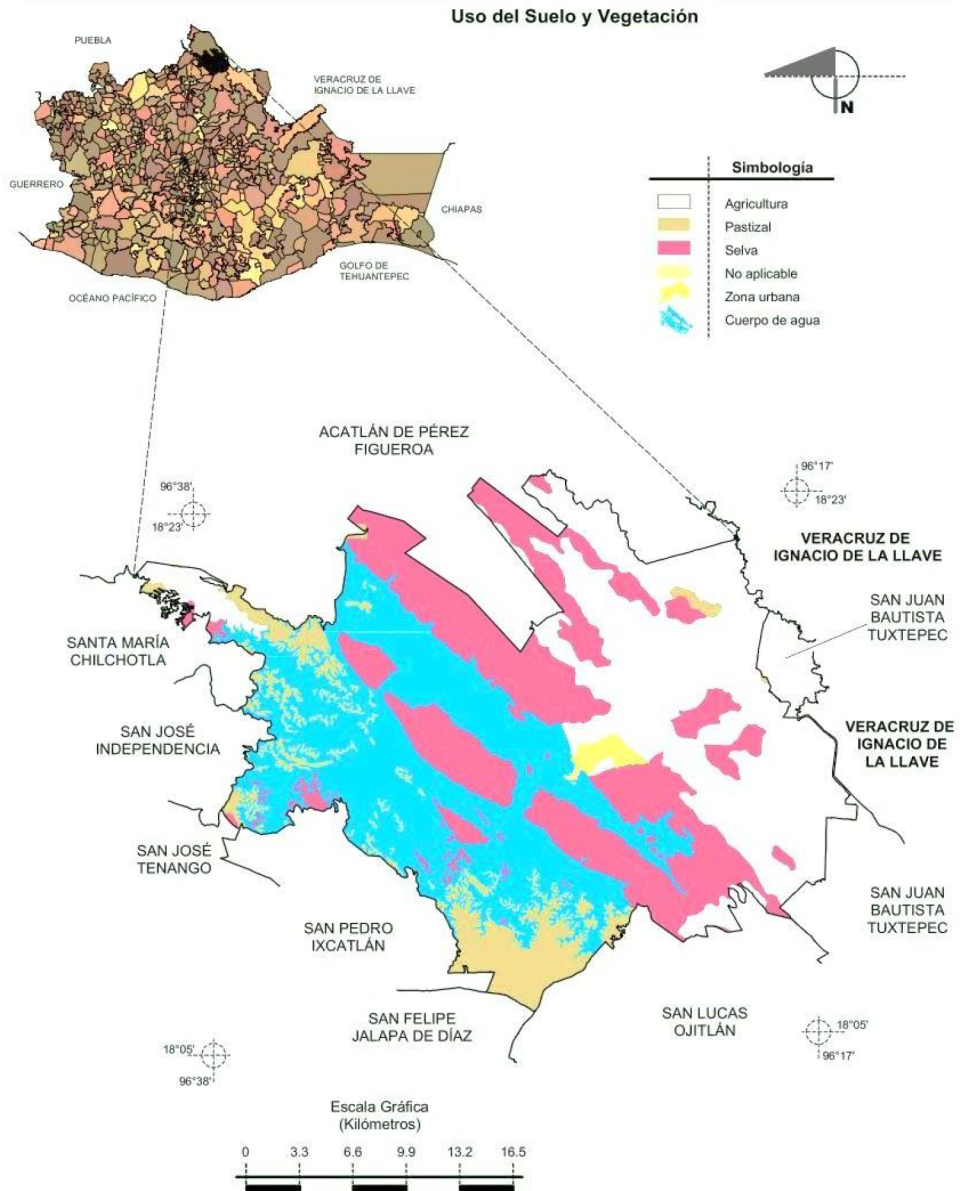
polígono correspondiente al proyecto de la estación de servicio se encuentra localizado aproximadamente a 33 kilómetros del sitio RAMSAR más cercano denominado “Sistema Lagunar Alvarado”.



IMAGEN 18. Distancia del predio del proyecto al sitio RAMSAR más próximo. GOOGLE EARTH, SIGEIA.

En este sentido, el área del proyecto se encuentra ubicado fuera de áreas naturales protegidas, sitios RAMSAR (ecosistemas costeros o de humedales), áreas que requieran cambio de uso del suelo, áreas forestales, selvas y zonas áridas; humedales, manglares, lagunas, ríos, lagos, esteros conectados con el mar, así como en sus litorales o zonas federales, hábitat crítico para la conservación de la vida silvestre, áreas donde existan especies en alguna categoría de riesgo de acuerdo con la referida Norma Oficial Mexicana NOM-059-SEMARNAT-2010, áreas donde no estén permitidas dichas actividades de conformidad con lo establecido dentro de los ordenamientos ecológicos del territorio y ordenamientos jurídicos regionales, estatales y locales aplicables.