

PROYECTO: “PREPARACIÓN DEL SITIO, CONSTRUCCIÓN, OPERACIÓN Y MANTENIMIENTO DE LA ESTACIÓN DE SERVICIO, ARTURO AQUILES SALDAÑA GARCÍA”

ARTURO AQUILES SALDAÑA GARCÍA

Diciembre de 2021

En cumplimiento a la obligación jurídica del proyecto de estación de servicio de la persona física ARTURO AQUILES SALDAÑA GARCÍA en materia de Impacto Ambiental, establecida en la Ley General del Equilibrio Ecológico y la Protección al Ambiente y la Ley de la Agencia Nacional de Seguridad Industrial y de Protección al Medio Ambiente del Sector Hidrocarburos.

ÍNDICE

1	DATOS GENERALES DEL PROYECTO, DEL PROMOVENTE Y DEL RESPONSABLE DEL ESTUDIO	1
1.1	DESCRIPCIÓN DEL PROYECTO.....	1
1.1.1	NOMBRE DEL PROYECTO.....	2
1.1.2	UBICACIÓN DEL PROYECTO	2
1.1.3	COORDENADAS GEOGRÁFICAS.....	2
1.1.4	SUPERFICIE TOTAL DEL PREDIO Y DEL PROYECTO.....	3
1.1.5	INVERSIÓN REQUERIDA.....	3
1.1.6	NÚMERO DE EMPLEOS DIRECTOS E INDIRECTOS GENERADOS POR EL DESARROLLO DEL PROYECTO.....	4
1.1.7	DURACIÓN TOTAL DEL PROYECTO	4
1.2	PROMOVENTE	2
1.2.1	NOMBRE O RAZÓN SOCIAL.....	2
1.2.2	REGISTRO FEDERAL DE CONTRIBUYENTES DE LA EMPRESA PROMOVENTE.....	2
1.2.3	NOMBRE Y CARGO DE REPRESENTANTE LEGAL	2
1.2.4	DIRECCIÓN DEL PROMOVENTE PARA RECIBIR U OÍR NOTIFICACIONES.....	2
1.2.5	TELÉFONO.....	2
1.2.6	CORREO ELECTRÓNICO.....	2
1.3	PRESTADOR DE SERVICIO	2
1.3.1	NOMBRE DEL RESPONSABLE TÉCNICO DEL ESTUDIO.....	2
1.3.2	CLAVE ÚNICA DE REGISTRO DE POBLACIÓN	2
1.3.3	PROFESIÓN	2
1.3.4	NÚMERO DE CÉDULA PROFESIONAL.....	2
1.3.5	DIRECCIÓN DEL RESPONSABLE DEL ESTUDIO.....	2
2	REFERENCIAS Y VINCULACIÓN CON LOS ORDENAMIENTOS JURÍDICOS APLICABLES	3
2.1	REFERENCIAS, SEGÚN CORRESPONDA, AL O LOS SUPUESTOS DEL ARTÍCULO 31 DE LA LEY GENERAL DEL EQUILIBRIO ECOLÓGICO Y LA PROTECCIÓN AL AMBIENTE	3
2.2	VINCULACIÓN CON LOS ORDENAMIENTOS JURÍDICOS APLICABLES EN MATERIA AMBIENTAL	4
2.2.1	CONSTITUCIÓN POLÍTICA DE LOS ESTADOS UNIDOS MEXICANOS	4
2.2.2	LEY DE PLANEACIÓN	5
2.2.3	LEY GENERAL DE ASENTAMIENTOS HUMANOS, ORDENAMIENTO TERRITORIAL Y DESARROLLO URBANO 5	
2.2.4	PLAN NACIONAL DE DESARROLLO 2019-2024	7

2.2.5	PROGRAMA DE DESARROLLO URBANO DE CENTRO DE POBLACION. LINARES, NUEVO LEÓN 2050 (PDOCPLNL)	9
2.2.6	LEY DE HIDROCARBUROS.....	15
2.2.7	LEY DE LA AGENCIA NACIONAL DE SEGURIDAD INDUSTRIAL Y DE PROTECCIÓN AL MEDIO AMBIENTE DEL SECTOR HIDROCARBUROS.....	16
2.2.8	REGLAMENTO INTERIOR DE LA AGENCIA NACIONAL DE SEGURIDAD INDUSTRIAL Y DE PROTECCIÓN AL MEDIO AMBIENTE DEL SECTOR HIDROCARBUROS	17
2.2.9	LEY GENERAL DEL EQUILIBRIO ECOLÓGICO Y LA PROTECCIÓN AL AMBIENTE.....	18
2.2.10	REGLAMENTO DE LA LEY GENERAL DEL EQUILIBRIO ECOLÓGICO Y LA PROTECCIÓN AL AMBIENTE EN MATERIA DE EVALUACIÓN DEL IMPACTO AMBIENTAL	21
2.2.11	REGLAMENTO DE LA LEY GENERAL DEL EQUILIBRIO ECOLÓGICO Y LA PROTECCIÓN AL AMBIENTE EN MATERIA DE ORDENAMIENTO ECOLÓGICO.....	25
2.2.12	PROGRAMA DE ORDENAMIENTO ECOLÓGICO GENERAL DEL TERRITORIO	25
2.2.13	PROGRAMA DE ORDENAMIENTO ECOLÓGICO DE LA REGIÓN CUENCA DE BURGOS DEL ESTADO DE NUEVO LEÓN	33
2.2.14	LEY GENERAL PARA LA PREVENCIÓN Y GESTIÓN INTEGRAL DE LOS RESIDUOS.....	53
2.2.15	REGLAMENTO DE LA LEY GENERAL PARA LA PREVENCIÓN Y GESTIÓN INTEGRAL DE LOS RESIDUOS 55	
2.2.16	NORMAS OFICIALES MEXICANAS	57
2.2.17	LEY FEDERAL DE RESPONSABILIDAD AMBIENTAL	64
3	ASPECTOS TÉCNICOS Y AMBIENTALES	66
3.1	DESCRIPCIÓN GENERAL DE LA OBRA O ACTIVIDAD PROYECTADA.....	66
3.1.1	LOCALIZACIÓN DEL PROYECTO.....	66
3.1.2	DIMENSIONES DEL PROYECTO.....	68
3.1.3	CARACTERÍSTICAS DEL PROYECTO.....	70
3.1.4	PROGRAMA DE TRABAJO	72
3.2	IDENTIFICACIÓN DE LAS SUSTANCIAS O PRODUCTOS QUE VAN A EMPLEARSE Y QUE PODRÍAN PROVOCAR UN IMPACTO AL AMBIENTE, ASÍ COMO SUS CARACTERÍSTICAS FÍSICAS Y QUÍMICAS.....	90
3.2.1	CLASIFICACIÓN DE DIÉSEL Y GASOLINAS COMO RESIDUOS PELIGROSOS SEGÚN LO ESTABLECIDO EN LA NOM – 052 – SEMARNAT – 2005	91
3.3	IDENTIFICACIÓN Y ESTIMACIÓN DE LAS EMISIONES, DESCARGAS Y RESIDUOS CUYA GENERACIÓN SE PREVEA, ASÍ COMO MEDIDAS DE CONTROL QUE SE PRETENDAN LLEVAR A CABO	93
3.4	GENERACIÓN DE EMISIONES A LA ATMÓSFERA, RESIDUOS LÍQUIDOS Y SÓLIDOS.....	96
3.4.1	EMISIONES A LA ATMÓSFERA	96
3.4.2	DESCARGA DE AGUAS RESIDUALES	98
3.4.3	RESIDUOS.....	99

3.5	TECNOLOGÍAS A UTILIZARSE EN RELACIÓN AL CONTROL DE EMISIÓN DE CONTAMINANTES	100
3.5.1	SISTEMA DE RECUPERACIÓN DE VAPORES FASE I.....	100
3.5.2	SISTEMA DE VENDEO	102
3.5.3	TRAMPA SEPARADORA DE GRASAS.....	104
3.6	DESCRIPCIÓN DEL AMBIENTE Y, EN SU CASO, LA IDENTIFICACIÓN DE OTRAS FUENTES DE EMISIÓN DE CONTAMINANTES EXISTENTES EN EL ÁREA DE INFLUENCIA DEL PROYECTO	106
3.6.1	REPRESENTACIÓN GRÁFICA.....	106
3.6.2	ÁREA DE INFLUENCIA.....	107
3.6.3	ASPECTOS BIÓTICOS	115
3.6.4	MEDIO SOCIOECONÓMICO	117
3.7	DIAGNÓSTICO AMBIENTAL.....	119
3.8	IDENTIFICACIÓN DE LOS IMPACTOS AMBIENTALES SIGNIFICATIVOS O RELEVANTES Y DETERMINACIÓN DE LAS ACCIONES Y MEDIDAS PARA SU PREVENCIÓN Y MITIGACIÓN.....	121
3.8.1	METODOLOGÍA PARA IDENTIFICAR Y EVALUAR LOS IMPACTOS AMBIENTALES.....	122
3.9	PLANOS DE LOCALIZACIÓN DEL ÁREA EN LA QUE SE PRETENDE REALIZAR EL PROYECTO	137
3.9.1	MAPA DE MICROLOCALIZACIÓN	137
3.10	PROGRAMAS DE ORDENAMIENTO ECOLÓGICO APLICABLES AL PROYECTO	137
3.10.1	PROGRAMA DE ORDENAMIENTO ECOLÓGICO GENERAL DEL TERRITORIO	137
3.10.2	PROGRAMA DE ORDENAMIENTO ECOLÓGICO DE LA REGIÓN CUENCA DE BURGOS DEL ESTADO DE NUEVO LEÓN.	145
3.11	USO DE SUELO	162
3.12	SITIOS DE PROTECCIÓN ESPECIAL CERCANOS AL PROYECTO.....	165
3.12.1	ÁREA NATURAL PROTEGIDA.....	165
3.12.2	SITIO RAMSAR.....	166
4	ANEXOS.....	168

INTRODUCCIÓN

La Evaluación del Impacto Ambiental, concebida como un instrumento de la política ambiental, analítico y de alcance preventivo, permite integrar al ambiente un proyecto; en esta concepción el procedimiento ofrece un conjunto de ventajas para proteger al ambiente, invariablemente, esas ventajas sólo son apreciables después de largos periodos de tiempo y se concretan en las inversiones y los costos de las obras, en diseños más completos e integrados al ambiente y en una mayor aceptación social de las iniciativas de inversión.

Dentro de la materia administrativa, el Procedimiento de Evaluación del Impacto Ambiental es el mecanismo previsto por la Ley General del Equilibrio Ecológico y la Protección al Ambiente mediante el cual la autoridad ambiental establece las condiciones a que se sujetará la realización de obras y actividades que puedan causar desequilibrio ecológico o que puedan rebasar los límites y condiciones establecidas en las disposiciones aplicables para proteger el ambiente, con el objetivo de evitar o reducir al mínimo sus efectos negativos sobre los ecosistemas.

Para cumplir con este fin, los sujetos interesados en llevar a cabo una actividad prevista en la Ley, así como sujeta al Procedimiento de Evaluación del Impacto Ambiental, deben presentar una Manifestación de Impacto Ambiental o un Informe Preventivo. Para efectos de la presente discusión, baste decir que la Manifestación de Impacto Ambiental es un estudio mucho más minucioso y detallado que el Informe Preventivo, en términos de su contenido técnico y de la labor prospectiva de las afectaciones al ambiente que se podrían tener con la realización de las actividades propuestas.

De este modo, el Informe Preventivo es el documento mediante el cual se da a conocer dos supuestos; 1) El no requerimiento de una manifestación de impacto ambiental; y 2) El sustento técnico, jurídico y/o administrativo que evidencie el cumplimiento de cualquiera de los supuestos previstos en el artículo 31 de la Ley General del Equilibrio Ecológico y la Protección al Ambiente y 29 del Reglamento de la Ley General del Equilibrio Ecológico y la Protección al Ambiente en Materia de Evaluación del Impacto Ambiental. Ahora bien, el artículo 31 de la Ley General del Equilibrio Ecológico y la Protección al Ambiente establece los supuestos en los cuales las actividades que detalla el artículo 28, en sus diversas fracciones, requerirán de un Informe Preventivo en sustitución de una Manifestación de Impacto Ambiental. Los supuestos son transcritos casi en forma idéntica en el artículo 29 del Reglamento de la Ley General del Equilibrio Ecológico y la Protección al Ambiente en Materia de Evaluación del Impacto Ambiental, además de establecerse los requisitos concretos que debe cumplir el Informe Preventivo. Asimismo, cabe señalar que el Informe Preventivo podrá estar elaborado por personas que presten servicios de impacto ambiental (lo cual es lo más común), mismas que serán responsables ante la Autoridad de esos documentos.

El presente Informe Preventivo es presentado e ingresado ante la Agencia Nacional de Seguridad Industrial y de Protección al Medio Ambiente del Sector Hidrocarburos, órgano desconcentrado de la Secretaría del Medio Ambiente y Recursos Naturales, la cual, desde el 02 de marzo de 2015, es la única dependencia federal con facultades para pronunciarse en materia de impacto ambiental del sector hidrocarburos; en concreto, y según lo establecido en el Reglamento Interior de la Ley de la Agencia Nacional de Seguridad Industrial y de Protección al Medio Ambiente del Sector Hidrocarburos, el presente se entrega para su evaluación y resolución en la Dirección General de Gestión Comercial.

La realización del estudio demandó intensa revisión bibliográfica, exhaustiva investigación y apego en todo momento a lo establecido en la materia en las normas jurídicas pertinentes, tomando como elemento base la Guía para la Presentación del Informe Preventivo publicada por la Secretaría del Medio Ambiente y Recursos Naturales, así como de la aplicación de las mejores técnicas y metodologías comúnmente utilizadas por la comunidad científica del país y del uso de la mayor información disponible, y que las medidas de prevención y mitigación sugeridas son las más efectivas para atenuar los impactos ambientales.

El Informe Preventivo se compone de tres capítulos: I. Datos Generales del Proyecto, del Promoviente y del Responsable del Estudio, donde se describe detenidamente los datos generales del proyecto, del promoviente y del responsable de la elaboración del presente estudio de impacto ambiental; II. Referencias y Vinculación con los Ordenamientos Jurídicos Aplicables, donde se especifica la norma oficial mexicana a la cual deberá sujetarse el proyecto, misma que establece las especificaciones de protección ambiental para la planeación, diseño, construcción, operación y mantenimiento de la obra y/o actividad de que se trate, además se hace referencia a aquellos ordenamientos y normas jurídicas relativos al proyecto en materia ambiental y de seguridad industrial; III. Aspectos Técnicos y Ambientales, donde se presenta una descripción exhaustiva de las características particulares del proyecto, así como de su relación con las esferas que componen el ambiente, características bióticas del sitio, características abióticas del sitio, los impactos a realizar, los tipos de impactos y las medidas de mitigación propuestas para cada una de las etapas del proyecto, y; IV. ANEXOS donde se presenta la información que acredita los elementos más importantes que se hacen mención en el cuerpo del Informe Preventivo

1 DATOS GENERALES DEL PROYECTO, DEL PROMOVENTE Y DEL RESPONSABLE DEL ESTUDIO

1.1 DESCRIPCIÓN DEL PROYECTO

El proyecto consiste en la preparación del sitio, construcción y operación y mantenimiento de una estación de servicio para el expendio al público de petrolíferos, perteneciente a la persona física ARTURO AQUILES SALDAÑA GARCÍA, con pretendida ubicación en Boulevard Rodrigo Gómez No. 901 Nte., Colonia La Amistad, Municipio de Linares, Nuevo León, en un sitio previamente alterado derivado de las actividades antropogénicas desarrolladas en la zona.

El principal objetivo del presente Informe Preventivo es la obtención de la Autorización en materia de Impacto Ambiental, para el proyecto “Preparación del sitio, Construcción, Operación y Mantenimiento de la Estación de Servicio, ARTURO AQUILES SALDAÑA GARCÍA”, ante la Agencia Nacional de Seguridad Industrial y de Protección al Medio Ambiente del Sector Hidrocarburos (**ASEA**).

En este sentido, se desea obtener la Autorización en materia de Impacto Ambiental para las actividades de preparación del sitio, construcción y subsecuentemente para las actividades de operación y mantenimiento del presente proyecto. De igual forma, es deseo de la persona física ARTURO AQUILES SALDAÑA GARCÍA dar cumplimiento a las materias que le atañen para continuar con sus obligaciones y menesteres jurídicos de las demás materias competencia de la **ASEA**.



IMAGEN 1. Vista del predio del proyecto.

1.1.1 NOMBRE DEL PROYECTO

“Preparación del sitio, construcción, operación y mantenimiento de la Estación de Servicio, ARTURO AQUILES SALDAÑA GARCÍA”.

1.1.2 UBICACIÓN DEL PROYECTO

El proyecto se ubicará en Boulevard Rodrigo Gómez No. 901 Nte., Colonia La Amistad, Municipio de Linares, Nuevo León, tal y como lo muestra el mapa de la IMAGEN 2.



IMAGEN 2. Ubicación tipo mapa del predio del proyecto.

1.1.3 COORDENADAS GEOGRÁFICAS

El polígono de la superficie donde se pretende ubicar el proyecto, corresponde a las siguientes coordenadas:

TABLA 1. Coordenadas Geográficas del predio del proyecto.

COORDENADAS GEOGRÁFICAS UTM, ZONA 14Q, WGS 84		
PUNTO	X	Y
1	442,300.6838 m E	2,750,232.3966 m N
2	442,303.1412 m E	2,750,243.8356 m N
3	442,291.2375 m E	2,750,278.8685 m N
4	442,250.6522 m E	2,750,265.9228 m N
5	442,236.1416 m E	2,750,252.1590 m N

1.1.4 SUPERFICIE TOTAL DEL PREDIO Y DEL PROYECTO

La superficie total del proyecto es de **1,702.86 m²**. Dicha superficie se distribuye en las diferentes sub-áreas que compondrán al proyecto perteneciente a la persona física ARTURO AQUILES SALDAÑA GARCÍA, para tal efecto se describen en la siguiente TABLA.

TABLA 2. Cuadro de áreas del proyecto.

RESUMEN DEL CUADRO DE ÁREAS		
CONCEPTO	SUPERFICIE	PORCENTAJE
SUPERFICIE TOTAL DE LA ESTACIÓN DE SERVICIO	1702.86 m²	100.00%
SUPERFICIE TOTAL CONSTRUIDA: PLANTA BAJA Y ALTA DEL EDIFICIO DE ADMINISTRACIÓN, ZONA DE DESPACHO Y ALMACENAMIENTO DE COMBUSTIBLE, CUARTO DE SUCIOS Y RESIDUOS PELIGROSOS	790.62 m ²	46.43%
SUPERFICIE LIBRE DE CONSTRUCCIÓN: ESTACIONAMIENTO, BANQUETAS, ÁREA VERDE Y CIRCULACIONES VEHICULARES	1016.03 m ²	59.67%
SUPERFICIE DE DESPLANTE: PLANTA BAJA DEL EDIFICIO DE ADMINISTRACIÓN, ZONA DE DESPACHO Y ALMACENAMIENTO DE COMBUSTIBLE	475.69 m ²	27.93%

CUADRO DE ÁREAS GENERAL		
CONCEPTO	SUPERFICIE	PORCENTAJE
SUPERFICIE TOTAL DEL PREDIO	1702.86 m²	100.00%
DESPLANTE DEL EDIFICIO DE ADMINISTRACIÓN	186.37 m ²	10.94%
ZONA DE DESPACHO	180.81 m ²	10.62%
ALMACENAMIENTO DE COMBUSTIBLE	108.51 m ²	6.37%
GUARNICIONES Y BANQUETAS	79.78 m ²	4.69%
ESTACIONAMIENTOS	180.68 m ²	10.61%
CUARTO DE SUCIOS	3.89 m ²	0.23%
CUARTO DE RESIDUOS PELIGROSOS	3.80 m ²	0.22%
TIENDA DE CONVENIENCIA	155.45 m ²	9.13%
LOCAL COMERCIAL 1	48.00 m ²	2.82%

1.1.5 INVERSIÓN REQUERIDA

El proyecto “Preparación del sitio, construcción, operación y mantenimiento de la Estación de Servicio, ARTURO AQUILES SALDAÑA GARCÍA” perteneciente a la persona física ARTURO AQUILES SALDAÑA GARCÍA, con pretendida ubicación en Boulevard Rodrigo Gómez No. 901 Nte., Colonia La Amistad, Municipio de Linares, Nuevo León, requerirá una inversión total aproximada de \$ [REDACTED]. Dicho valor engloba todas las actividades de preparación del sitio y construcción, así como para las medidas de mitigación. Para la medidas de mitigación se destinará \$ [REDACTED] por año aproximadamente.

Datos Patrimoniales de la Persona Física, Art. 113 fracción III de la LFTAIP y 116 cuarto párrafo de la LGTAIP.

1.1.6 NÚMERO DE EMPLEOS DIRECTOS E INDIRECTOS GENERADOS POR EL DESARROLLO DEL PROYECTO

Durante el proceso de construcción se contratará 1 arquitecto, 1 oficial y 8 peones. Se subcontratará a empresas autorizadas para la techumbre, instalaciones eléctricas, hidráulicas y neumáticas.

Para la etapa de operación y mantenimiento de la estación de servicio, se generará un total aproximado de 12 empleos formales distribuidos entre personal operativo y personal administrativo.

En general se generan varios empleos indirectos por el personal que acude a recolectar los residuos sólidos urbanos, residuos de manejo especial y residuos peligrosos.

1.1.7 DURACIÓN TOTAL DEL PROYECTO

El tiempo estimado para la operación del proyecto (lo que constituye su vida útil u horizonte de planeación) se muestra en la TABLA 3, y el Programa de Trabajo para las etapas de preparación del sitio y construcción se establece en la TABLA 4 del presente documento.

TABLA 3. Tiempos de Operación y Mantenimiento.

ACTIVIDAD	TIEMPO
Venta de combustible	Hasta 30 años a partir del inicio de operaciones de la estación de servicio. Se prolongará dicho periodo según el estado de las instalaciones.
Actividades de Limpieza	Actividades diarias de limpieza durante la operación y según lo establecido en la NOM-005-ASEA-2016.
Actividades de mantenimiento	Actividades de Mantenimiento Preventivo constante y correctivo según se requiera, en concordancia con la NOM-005-ASEA-2016.

TABLA 4. Preparación del Sitio, Construcción, Operación y Mantenimiento y Etapa de Abandono.

ETAPA DE PROYECTO	ACTIVIDADES	MESES						AÑOS	
		1	2	3	4	5	6	0-30	+30
PREPARACIÓN DEL SITIO	Limpieza del predio								
CONSTRUCCIÓN	Desmante, nivelación y compactación del terreno								
	Excavación y colocación de cimientos								
	Local comercial, Oficinas y sanitarios								
	Área de almacenamiento y despacho de combustible								
	Área de circulación y estacionamiento								
	Pintura general y limpieza de frente de trabajo								
	Equipamiento de la estación								
OPERACIÓN Y MANTENIMIENTO	Descarga de combustibles								
	Almacenamiento de combustibles								
	Despacho de combustibles								
	Inspección y Mantenimiento								
ETAPA DE ABANDONO	Retiro y Desmantelamiento								

1.2 PROMOVENTE

1.2.1 NOMBRE O RAZÓN SOCIAL

ARTURO AQUILES SALDAÑA GARCÍA

1.2.2 REGISTRO FEDERAL DE CONTRIBUYENTES DE LA EMPRESA PROMOVENTE

[REDACTED]

1.2.3 NOMBRE Y CARGO DE REPRESENTANTE LEGAL

ARTURO AQUILES SALDAÑA GARCÍA, propietario.

1.2.4 DIRECCIÓN DEL PROMOVENTE PARA RECIBIR U OÍR NOTIFICACIONES

[REDACTED]

1.2.5 TELÉFONO

[REDACTED]

Domicilio, teléfono y correo electrónico del promovente por tratarse de Persona Física, Art. 113 fracción I de la LFTAIP y 116 primer párrafo de la LGTAIP.

1.2.6 CORREO ELECTRÓNICO

[REDACTED]

1.3 PRESTADOR DE SERVICIO

1.3.1 NOMBRE DEL RESPONSABLE TÉCNICO DEL ESTUDIO

Lic. Alexis Alejandro Jiménez Pérez

1.3.2 CLAVE ÚNICA DE REGISTRO DE POBLACIÓN

[REDACTED]

1.3.3 PROFESIÓN

Licenciado en Biología Marina

1.3.4 NÚMERO DE CÉDULA PROFESIONAL

09928697

1.3.5 DIRECCIÓN DEL RESPONSABLE DEL ESTUDIO

[REDACTED]

[REDACTED]

Domicilio, Teléfono y Correo Electrónico del Responsable Técnico del Estudio, Art. 113 fracción de la LFTAIP y 116 primer párrafo de la LGTAIP.

2 REFERENCIAS Y VINCULACIÓN CON LOS ORDENAMIENTOS JURÍDICOS APLICABLES

2.1 REFERENCIAS, SEGÚN CORRESPONDA, AL O LOS SUPUESTOS DEL ARTÍCULO 31 DE LA LEY GENERAL DEL EQUILIBRIO ECOLÓGICO Y LA PROTECCIÓN AL AMBIENTE

El artículo 31 de la Ley General del Equilibrio Ecológico y la Protección al Ambiente establece que, la realización de las obras y actividades a que se refieren las fracciones I al XII del artículo 28 de la misma ley, requerirán la presentación de un informe preventivo y no una manifestación de impacto ambiental, cuando:

I.- Existan normas oficiales mexicanas u otras disposiciones que regulen las emisiones, las descargas, el aprovechamiento de recursos naturales y, en general, todos los impactos ambientales relevantes que puedan producir las obras o actividades;

II.- Las obras o actividades de que se trate estén expresamente previstas por un plan parcial de desarrollo urbano o de ordenamiento ecológico que haya sido evaluado por la Secretaría en los términos del artículo siguiente, o

III.- Se trate de instalaciones ubicadas en parques industriales autorizados en los términos de la presente sección.

De igual manera, el artículo 29 del Reglamento de la Ley General del Equilibrio Ecológico y la Protección al Ambiente en Materia de Evaluación del Impacto Ambiental refuerza lo establecido por la Ley General del Equilibrio Ecológico y la Protección al Ambiente. Para estaciones de servicio, los artículos previamente mencionados constituyen el fundamento jurídico que justifica la presentación de un informe preventivo y no una manifestación de impacto ambiental, ya que desde el 09 de enero de 2017, la norma jurídica que regula las emisiones, las descargas, el aprovechamiento de recursos naturales y, en general, todos los impactos ambientales relevantes que puedan producir las obras o actividades en relación al expendio al público de gasolinas y diésel es la **NOM-005-ASEA-2016** Diseño, construcción, mantenimiento y operación de Estaciones de Servicio para almacenamiento y expendio de diésel y gasolinas, por lo que obtiene el carácter de instrumento jurídico vinculante con el proyecto. La presente norma contiene los requisitos técnicos de seguridad industrial, seguridad operativa y protección al medio ambiente aplicables al diseño, construcción, operación y mantenimiento de estaciones de servicio de fin específico o asociadas a la actividad de expendio en su modalidad de estación de servicio para autoconsumo, para diésel y gasolina.

2.2 VINCULACIÓN CON LOS ORDENAMIENTOS JURÍDICOS APLICABLES EN MATERIA AMBIENTAL

Además de la vinculación y las referencias que justifican la entrega del presente informe preventivo y no una manifestación de impacto ambiental, se presenta la vinculación con los ordenamientos jurídicos aplicables en materia ambiental, planes y programas de ordenamiento ecológico y territorial, reglamentos y demás normas jurídicas que atañen al proyecto “Preparación del sitio, construcción, operación y mantenimiento de la Estación de Servicio, ARTURO AQUILES SALDAÑA GARCÍA”, perteneciente a la persona física ARTURO AQUILES SALDAÑA GARCÍA, con respecto al cumplimiento federal.

2.2.1 CONSTITUCIÓN POLÍTICA DE LOS ESTADOS UNIDOS MEXICANOS

Artículo 4o. [...] Toda persona tiene derecho a un medio ambiente adecuado para su desarrollo y bienestar [...].

Artículo 25. Corresponde al Estado la rectoría del desarrollo nacional para garantizar que éste sea integral y sustentable [...] mediante el fomento del crecimiento económico y el empleo y una más justa distribución del ingreso y la riqueza, permita el pleno ejercicio de la libertad y la dignidad de los individuos, grupos y clases sociales, cuya seguridad protege esta Constitución [...] La Ley alentará y protegerá la actividad económica que realicen los particulares y proveerá las condiciones para que el desenvolvimiento del sector privado contribuya al desarrollo económico nacional [...].

Artículo 27. [...] La Nación tendrá en todo tiempo el derecho de imponer a la propiedad privada las modalidades que dicte el interés público, así como el de regular, en beneficio social, el aprovechamiento de los elementos naturales susceptibles de apropiación, con objeto de hacer una distribución equitativa de la riqueza pública, cuidar de su conservación, lograr el desarrollo equilibrado del país y el mejoramiento de las condiciones de vida de la población rural y urbana [...].

VINCULACIÓN

La Constitución Política de un país es el máximo marco legal para la organización y relación del gobierno federal con los estados, los ciudadanos, funcionarios públicos y todas las personas que en el habitan. En el Título Primero, Capítulo Uno, denominado De los Derechos Humanos y su Garantías se establece el artículo 4, que señala el derecho de cada persona a un medio ambiente sano, el cumplimiento se da mediante las formas de trabajo a emplear para llevar a cabo la construcción de la estación de servicio y la operación de la misma, las cuales contemplan medidas de mitigación y prevención de los impactos ambientales tentativos a generarse por la naturaleza del proyecto. Así

pues, las actividades contempladas en el presente estudio, darán cabal cumplimiento a las disposiciones contenidas en nuestra Constitución, relativas al gozo de un ambiente sano, en un marco de respeto y garantía de este derecho.

2.2.2 LEY DE PLANEACIÓN

Artículo 3o. Para los efectos de esta Ley se entiende por planeación nacional de desarrollo la ordenación racional y sistemática de acciones que, en base al ejercicio de las atribuciones del Ejecutivo Federal en materia de regulación y promoción de la actividad económica, social, política, cultural, de protección al ambiente y aprovechamiento racional de los recursos naturales, tiene como propósito la transformación de la realidad del país, de conformidad con las normas, principios y objetivos que la propia Constitución y la ley establecen.

Artículo 26. Los programas especiales se referirán a las prioridades del desarrollo integral del país fijados en el plan o a las actividades relacionadas con dos o más dependencias coordinadoras de sector.

VINCULACIÓN

Se relaciona con el proyecto en virtud a las prioridades y necesidades que tiene el país en materia de planeación, en donde las directrices del crecimiento económico marcan la pauta para establecer el plan a seguir. La actividad preponderante del proyecto, la cual forma parte de la materia energética, es una actividad clave para la nación, por lo que forma parte de aquellas actividades que marcan las directrices a seguir dentro de la planeación nacional.

2.2.3 LEY GENERAL DE ASENTAMIENTOS HUMANOS, ORDENAMIENTO TERRITORIAL Y DESARROLLO URBANO

Artículo 2o. Todas las personas [...] tienen derecho a vivir y disfrutar ciudades y Asentamientos Humanos en condiciones sustentables, resilientes [...].

Artículo 3o. Para los efectos de esta Ley, se entenderá por: [...] III. Área Urbanizada: territorio ocupado por los Asentamientos Humanos con redes de infraestructura, equipamientos y servicios [...] XXXVI. Usos del suelo: los fines particulares a que podrán dedicarse determinadas zonas o predios de un Centro de Población o Asentamiento Humano [...] XXXVIII. Zonificación: la determinación de las áreas que integran y delimitan un territorio; sus aprovechamientos predominantes y las Reservas, Usos de

suelo y Destinos, así como la delimitación de las áreas de Crecimiento, Conservación, consolidación y Mejoramiento [...].

Artículo 4o. La planeación, regulación y gestión de los asentamientos humanos, Centros de Población y la ordenación territorial, deben conducirse en apego a los siguientes principios de política pública: [...] VI. Productividad y eficiencia. Fortalecer la productividad y eficiencia de las ciudades y del territorio como eje del Crecimiento económico, a través de la consolidación de redes de vialidad y Movilidad, energía y comunicaciones [...] IX. Sustentabilidad ambiental. Promover prioritariamente, el uso racional del agua y de los recursos naturales renovables y no renovables, para evitar comprometer la capacidad de futuras generaciones. Así como evitar rebasar la capacidad de carga de los ecosistemas y que el Crecimiento urbano ocurra sobre suelos agropecuarios de alta calidad, áreas naturales protegidas o bosques.

Artículo 11. Corresponde a los Municipios:

I. Formular, aprobar, administrar y ejecutar los planes o programas municipales de Desarrollo Urbano, de Centros de Población [...].

II. Regular, controlar y vigilar las Reservas, Usos del Suelo y Destinos de áreas y predios, así como las zonas de alto riesgo en los Centros de Población que se encuentren dentro del Municipio;

III. Formular, aprobar y administrar la Zonificación de los Centros de Población que se encuentren dentro del Municipio [...] XI. Expedir las autorizaciones, licencias o permisos de las diversas acciones urbanísticas [...].

Artículo 22. [...] la planeación del Ordenamiento Territorial de los Asentamientos Humanos y del Desarrollo Urbano y de los Centros de Población estará a cargo, de manera concurrente [...].

Artículo 26. El programa nacional de ordenamiento territorial y desarrollo urbano, se sujetará a las previsiones del plan nacional de desarrollo y a la estrategia nacional de ordenamiento territorial [...].

Artículo 28. Los programas estatales de ordenamiento territorial y Desarrollo Urbano, los planes o programas municipales de Desarrollo Urbano, serán aprobados, ejecutados, controlados, evaluados y modificados por las autoridades locales [...].

Artículo 40. Los planes y programas municipales de Desarrollo Urbano señalarán las acciones específicas necesarias para la Conservación, Mejoramiento y Crecimiento de los Centros de Población, asimismo establecerán la Zonificación correspondiente [...].

Artículo 45. [...] las autorizaciones de manifestación de impacto ambiental que otorgue la Secretaría de Medio Ambiente y Recursos Naturales o las entidades federativas y los Municipios conforme a las disposiciones jurídicas ambientales, deberán considerar la observancia de la legislación y los planes o programas en materia de Desarrollo Urbano.

Artículo 59. Corresponderá a los Municipios formular, aprobar y administrar la Zonificación de los Centros de Población ubicados en su territorio [...].

VINCULACIÓN

El proyecto se relaciona con la Ley General de Asentamientos Humanos, Ordenamiento Territorial y Desarrollo Urbano debido a que la zona en la que está ubicado el predio del proyecto se encuentra ordenada por un Programa de Desarrollo Urbano, por lo que es necesario conocer y cumplir con lo que establece el mismo.

2.2.4 PLAN NACIONAL DE DESARROLLO 2019-2024

El Plan Nacional de Desarrollo se publicó en el Diario Oficial de la Federación y se aprobó el 11 de julio de 2019, y pretende llevar a México a su máximo potencial, además este plan cuenta con ejes con los cuales se regirá, los ejes transversales son: III.1 Eje transversal 1 "Igualdad de género, no discriminación e inclusión"; III.2 Eje transversal 2 "Combate a la corrupción y mejora de la gestión pública; III.3 Eje transversal 3 "Territorio y desarrollo sostenible". Por otro lado, también se cuenta con ejes generales los cuales son: IV.1 Justicia y Estado de Derecho; IV. Bienestar; IV.3 Desarrollo económico.

Se relacionan con el proyecto [...]

Objetivo 2.5 Garantizar el derecho a un medio ambiente sano con enfoque de sostenibilidad de los ecosistemas, la biodiversidad, el patrimonio y los paisajes bioculturales.

De acuerdo con el artículo 4° de la Constitución, el Estado garantizará que toda persona tenga derecho a un medio ambiente sano para su desarrollo y bienestar.

Paralelamente la Ley General de Desarrollo Social en su artículo 6° señala que contar con un medio ambiente sano es un derecho para el desarrollo social.

Para 17 millones de personas que viven en situación de pobreza en las localidades rurales del país, un medio ambiente sano con ecosistemas naturales libres de degradación es su principal base de recursos y, por tanto, constituye la posibilidad inmediata de mejorar su bienestar.

La degradación ambiental afecta la calidad de vida de las personas, reduce sus posibilidades de desarrollo y contribuye al abandono de tierras y a la migración. Esta ha sido provocada principalmente por el uso intensivo de recursos y la creciente demanda de energía para satisfacer las necesidades de la población y los sectores productivos.

Como resultado, los bosques y selvas ocupan 64% de su superficie original en el territorio y poco más de la mitad presentan algún grado de degradación. Aunque la tasa de deforestación se ha reducido recientemente, alcanzó las 100 mil hectáreas anuales en el periodo 2010-2015.

Cifras de la Conafor indican que de los 66 millones de hectáreas de bosques y selvas con la que cuenta nuestro país, actualmente 15 millones (24%) están bajo manejo forestal sustentable y sólo 3 millones cuentan con certificación de bien manejo forestal.

México sufre un acelerado proceso de urbanización. Para 2020, las zonas urbanas albergarán a 60% de la población. La contaminación del aire es un factor de riesgo a la salud en las ciudades; en 2015 la contaminación atmosférica produjo la muerte de al menos 20 mil personas. De las 66 ciudades que cuentan con información de sus redes de monitoreo en el país, todas registraron al menos un día con mala calidad del aire. De acuerdo con cifras del INECC, en 2017 el área metropolitana de la Ciudad de México rebasó 64% de los días las concentraciones de ozono señalados por norma.

[...]

DESARROLLO ECONÓMICO

El eje general de “Desarrollo económico” tiene como objetivo:

Incrementar la productividad y promover un uso eficiente y responsable de los recursos para contribuir a un crecimiento económico equilibrado que garantice un desarrollo igualitario, incluyente, sostenible y a lo largo de todo el territorio.

[...]

Objetivo 3.5 Establecer una política energética soberana, sostenible, baja en emisiones y eficiente para garantizar la accesibilidad, calidad y seguridad energética.

La producción nacional de hidrocarburos ha presentado una tendencia a la baja en los últimos 15 años. De acuerdo a la Comisión Nacional de Hidrocarburos, Pemex, el principal productor, redujo su producción de petróleo de 3,383 miles de barriles diarios (mbd) en 2008 a 1,811 mbd en 2018. Asimismo, derivado de la falta de mantenimiento, el Sistema Nacional de Refinación operó en 2018, en promedio, a 41% de su capacidad. En particular, la producción nacional de combustibles está en mínimos históricos, provocando que en 2018, 78% de la demanda nacional de gasolinas se cubriera con importaciones según la Secretaría de Energía.

En cuanto al gas natural, de acuerdo con datos del INEGI, la producción nacional se redujo 24% de 2010 a 2018. Esta caída ha generado que el gas sea cada vez más escaso en zonas alejadas a puntos de importación, como es el caso del sureste del país.

[...]

VINCULACIÓN

El proyecto se vincula a lo establecido en el presente programa, ya que se alinea con los objetivos del mismo y no contraviene explícitamente ninguno de los objetivos y contenido desarrollado en este, al impulsar un desarrollo sustentable, puesto que se trata de la construcción y operación de un proyecto que generará derrama económica en la región y que al mismo tiempo contempla medidas de prevención y de mitigación para los Impactos Ambientales que podría llegar a generar la ejecución del mismo.

2.2.5 PROGRAMA DE DESARROLLO URBANO DE CENTRO DE POBLACION. LINARES, NUEVO LEÓN 2050 (PDUCLNL)

[...]

Buscar el crecimiento ordenado de la ciudad, así como elevar el nivel y la calidad de vida de los Linarenses, ha sido uno de los objetivos fundamentales de la Administración, en las tres oportunidades en las que la ciudadanía de este municipio me ha dado la oportunidad de dirigir su destino.

Con el Programa de Desarrollo Urbano del Centro de Población, Linares, N. L. 2050, que recién acaba de aprobar el R. Ayuntamiento de este municipio, se ha dado un gran paso, sentando las bases para ordenar y dirigir el desarrollo sustentable de la ciudad.

A este respecto, queremos destacar algunos de los principales planteamientos de este plan, en el cual se expone la necesidad de contar con un ordenamiento del territorio y en el que se presentan las previsiones para la organización y el desarrollo futuro de la ciudad así como las normativas necesarias para un efectivo crecimiento, con el objetivo de lograr una ciudad más habitable y sustentable.

Señalaré que el planeamiento urbano permitirá ordenar el uso del suelo y regular las condiciones para su transformación, o en su caso, conservación. Se han definido también un conjunto de prácticas de carácter esencialmente proyectivo y técnico, con las que se establece un modelo de ordenación para la ciudad y el municipio, identificando, dimensionando y proponiendo soluciones a los problemas urbanos y territoriales de la ciudad, además de definir prioridades de atención focalizando sectores urbanos que necesiten de un desarrollo más acelerado. Todo ello, considerando como prioridad al ciudadano, a quien se le debe orientar para modificar y conseguir una ciudad con orden, sustentabilidad y equidad y un aprovechamiento eficiente del espacio urbano.

Con este plan de desarrollo urbano se pretende visualizar y enfrentar el futuro con mayor seguridad y eficacia, sabiendo que las decisiones están basadas en una planeación estratégica efectiva y donde la participación ciudadana es de suma importancia para la implementación del mismo, así como para ayudar en la redefinición de posteriores replanteamientos, colaborando en la toma de decisiones que no solo serán de su beneficio, sino también de las siguientes generaciones

[...]

El municipio de Linares, junto con los municipios de Allende, General Terán Hualahuises y Montemorelos, forma parte de la Subregión Cítrica, la cual ocupa una superficie total de 7,015.60 kilómetros cuadrados,4 de los que el municipio de Linares ocupa 2,445.20 kilómetros cuadrados,5 y el centro de población 22.48 kilómetros cuadrados.

El centro de población Linares, cabecera municipal del municipio del mismo nombre y ciudad principal de la región citrícola del estado de Nuevo León, se localiza en las coordenadas 24° 51' latitud norte y

94° 24' longitud oeste, con una altitud media de 350 metros sobre el nivel del mar, y ocupa una superficie de 22.48 kilómetros cuadrados (2,248 hectáreas), es decir, el 0.92 por ciento del área total del municipio. El área urbanizada del centro de población está delimitada, al norte, por los ejidos La Escondida y Lampazos; y al sur, oriente y poniente por predios agrícolas de propiedad privada.

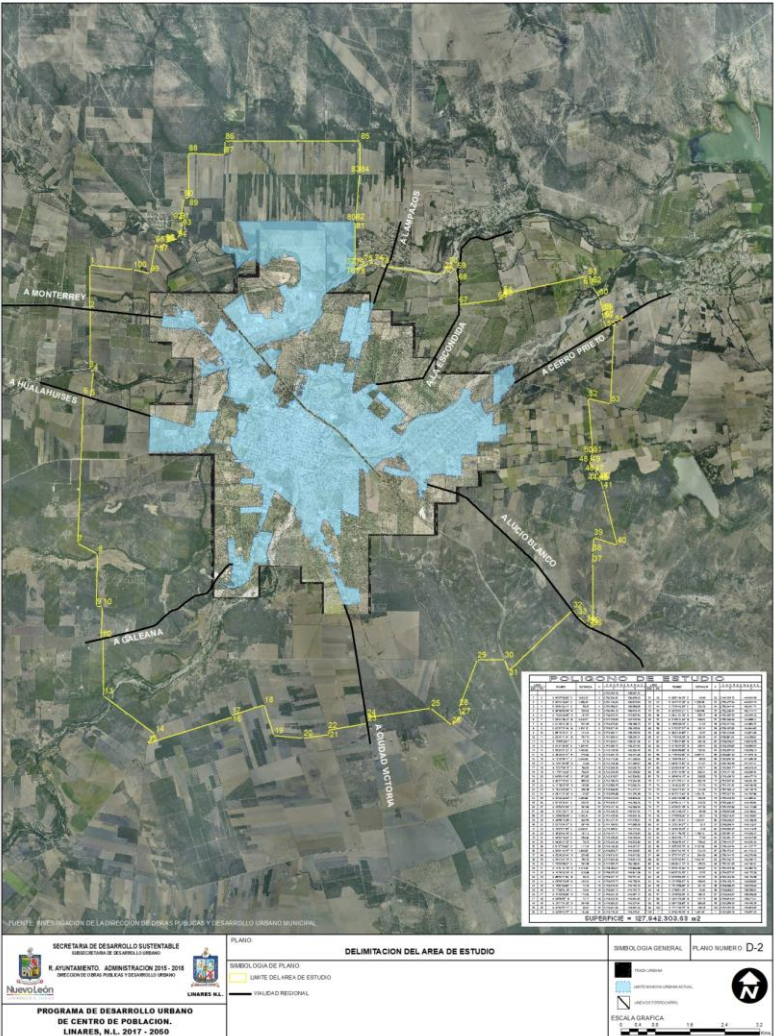

Su ubicación geográfica con respecto a las principales y más cercanas ciudades de la región noreste es la siguiente: por la carretera federal número 85 México – Nuevo Laredo, la ciudad de Monterrey se encuentra a 120 kilómetros al noreste; Ciudad Victoria, Tamaulipas a 154 kilómetros al sureste; y Nuevo Laredo, Tamaulipas a 356 kilómetros al norte del centro de población Linares (ver plano D 1).

El área de estudio de este programa de desarrollo urbano es un polígono con superficie de 127.94 kilómetros cuadrados (12,794 hectáreas), cuyos lados corresponden a límites de propiedad entre predios de propiedad privada y ejidal (ver tabla 1 y plano D 2)

El área de estudio es cruzada en la parte norte por los ríos Camacho y Hualahuises, y en la parte sur por el río Pablillo, así como por las carreteras a Monterrey, Hualahuises, Galeana, Lampazos, La Escondida, Cerro Prieto, y Lucio Blanco en el estado de Nuevo León, y Ciudad Victoria, Tamaulipas; una vía de ferrocarril con rumbo sureste – noroeste cruza casi por el centro de la ciudad.

[...]

Usos y destinos del suelo

Los usos y destinos del suelo se distribuyen de la siguiente manera: predomina el uso habitacional unifamiliar con el 26.37%; le sigue el uso comercial y servicios con el 7.52%; enseguida el uso industrial ligero con el 3.24%; y el uso de suelo que ocupa la menor superficie es el habitacional multifamiliar mixto con el 0.03% del total del área urbanizada. El 12.51% del área es baldío industrial ligero, el 9.83% es baldío habitacional o comercial, y el 0.65% es baldío con construcción abandonada.

En cuanto a los destinos del suelo, la mayor superficie la ocupa la vialidad con el 20.42%; el 6.66% los ríos; el 3.98% los espacios abiertos y áreas verdes, y el 0.39% la vía del ferrocarril (ver tabla 23 y plano D 16).

Tabla 23. Usos y destinos del suelo en el área urbanizada

Usos y destinos del suelo	Hectáreas	Porcentaje
Total del área urbanizada	2,247.29	100.00%
Usos del suelo	1,448.10	64.44%
Habitacional unifamiliar	592.50	26.37%
Habitacional multifamiliar	1.50	0.07%
Habitacional multifamiliar mixto	0.70	0.03%
Comercial y servicios	169.00	7.52%
Industrial ligero	72.80	3.24%
Baldío industrial ligero	281.10	12.51%
Baldío habitacional o comercial	220.90	9.83%
Baldío en construcción abandonada	14.60	0.65%
Agropecuario	28.50	1.27%
Mixto	66.50	2.96%
Destinos del suelo	799.80	35.59%
Espacios abiertos y áreas verdes	89.40	3.98%
Infraestructura	9.10	0.40%
Equipamiento urbano de barrio	30.40	1.35%
Equipamiento de grupo de barrios	17.80	0.79%
Equipamiento urbano a nivel ciudad	35.90	1.60%
Vías de ferrocarril	8.70	0.39%
Vialidad	458.80	20.42%
Ríos	149.70	6.66%

Fuente: Dirección de Obras Públicas y Desarrollo Urbano Municipal de Linares.

Plano D 16. Usos y destinos del suelo

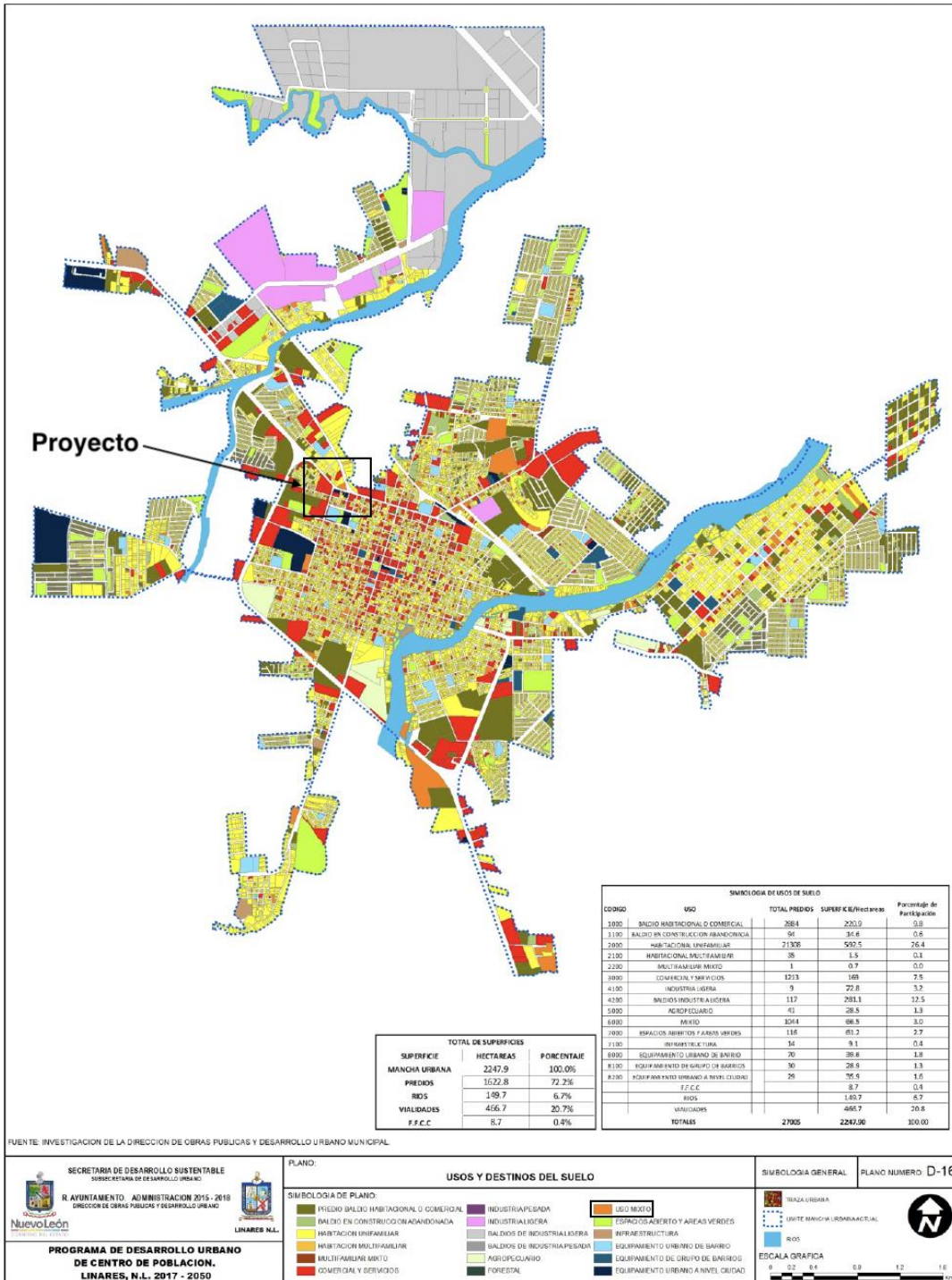

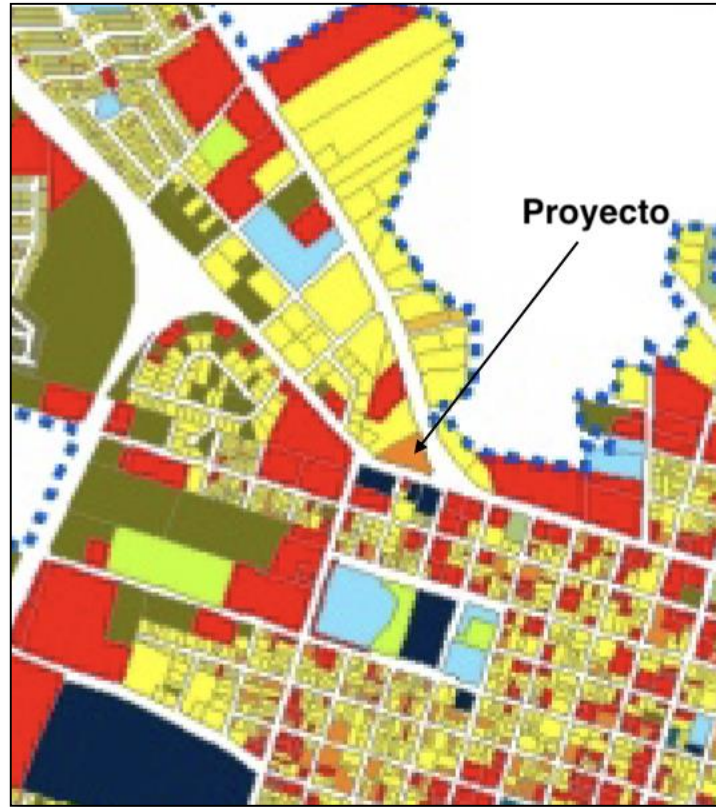

PLANO:

USOS Y DESTINOS DEL SUELO

SIMBOLOGIA DE PLANO:

 PREDIO BALDIO HABITACIONAL O COMERCIAL	 INDUSTRIA PESADA	 USO MIXTO
 BALDIO EN CONSTRUCCION ABANDONADA	 INDUSTRIA LIGERA	 ESPACIOS ABIERTO Y AREAS VERDES
 HABITACION UNIFAMILIAR	 BALDIOS DE INDUSTRIA LIGERA	 INFRAESTRUCTURA
 HABITACION MULTIFAMILIAR	 BALDIOS DE INDUSTRIA PESADA	 EQUIPAMIENTO URBANO DE BARRIO
 MULTIFAMILIAR MIXTO	 AGROPECUARIO	 EQUIPAMIENTO DE GRUPO DE BARRIOS
 COMERCIAL Y SERVICIOS	 FORESTAL	 EQUIPAMIENTO URBANO A NIVEL CIUDAD

[...]

VINCULACIÓN

El proyecto se vincula a lo establecido en el presente **PDOCPLNL**, por encontrarse en un uso de suelo denominado MIXTO, y que se alinea con los objetivos del mismo y no contraviene explícitamente ninguno de los objetivos y contenido desarrollado en este, al impulsar un desarrollo sustentable, puesto que se trata de la construcción y operación de un proyecto que generará derrama económica en la región y que al mismo tiempo contempla medidas de prevención y de mitigación para los Impactos Ambientales que podría llegar a generar la ejecución del mismo.

Por último y para respaldar lo dicho el Proyecto cuenta con la Licencia de Uso de Suelo con número de oficio DU-LUS-18-21/009, No de Exp. DU-LUS-009/21. de fecha 28 de mayo de 2021, emitido por la Dirección de obras Públicas y Desarrollo Urbano del Gobierno Municipal de Linares, Nuevo León.

2.2.6 LEY DE HIDROCARBUROS

Artículo 2o. Esta Ley tiene por objeto regular las siguientes actividades en territorio nacional: [...] IV. El Transporte, Almacenamiento, Distribución, comercialización y Expendio al Público de Petrolíferos [...].

Artículo 4o. Para los efectos de esta Ley se entenderá

[...]

XIII. Expendio al Público: La venta al menudeo directa al consumidor de Gas Natural o Petrolíferos, entre otros combustibles, en instalaciones con fin específico o multimodal, incluyendo estaciones de servicio, de compresión y de carburación, entre otras [...].

Artículo 49. Para realizar actividades de comercialización de Hidrocarburos, Petrolíferos y Petroquímicos en territorio nacional se requerirá de permiso [...].

Artículo 77. Los Hidrocarburos, los Petrolíferos y los Petroquímicos deberán transportarse, almacenarse, distribuirse, enajenarse, expendirse y suministrarse sin alteración [...].

Artículo 78. Las especificaciones de calidad de los Hidrocarburos, Petrolíferos y Petroquímicos serán establecidas en las normas oficiales mexicanas que al efecto expida la Comisión Reguladora de Energía [...].

Artículo 95. La industria de Hidrocarburos es de exclusiva jurisdicción federal. En consecuencia, únicamente el Gobierno Federal puede dictar las disposiciones técnicas, reglamentarias y de regulación en la materia, incluyendo aquellas relacionadas con el desarrollo sustentable, el equilibrio ecológico y la protección al medio ambiente en el desarrollo de esta industria.

Con el fin de promover el desarrollo sustentable de las actividades que se realizan en los términos de esta Ley, en todo momento deberán seguirse criterios que fomenten la protección, la restauración y la conservación de los ecosistemas, además de cumplir estrictamente con las leyes, reglamentos y

demás normativa aplicable en materia de medio ambiente, recursos naturales, aguas, bosques, flora y fauna silvestre, terrestre y acuática, así como de pesca.

Artículo 118. Los proyectos de infraestructura de los sectores público y privado en la industria de Hidrocarburos atenderán los principios de sostenibilidad y respeto de los derechos humanos de las comunidades y pueblos de las regiones en los que se pretendan desarrollar.

Artículo 129. Corresponde a la Agencia emitir la regulación y la normatividad aplicable en materia de seguridad industrial y operativa, así como de protección al medio ambiente en la industria de Hidrocarburos, a fin de promover, aprovechar y desarrollar de manera sustentable las actividades de la industria de Hidrocarburos. La Agencia deberá aportar los elementos técnicos para el diseño y la definición de la política pública en materia energética, de protección al medio ambiente y recursos naturales, así como para la formulación de los programas sectoriales en la materia, que se relacionen con su objeto. La Agencia se regirá por lo dispuesto en su propia ley.

VINCULACIÓN

La actividad pretendida del presente proyecto es el Expendio al Público de Petrolíferos, la cual se encuentra regulada por diversas disposiciones establecidas en la Ley de hidrocarburos previamente citadas; por lo que, es importante resaltar que tal como lo establece el Artículo 95 de dicha Ley, el presente proyecto contempla que en todo momento se sigan criterios que fomenten la protección del medio ambiente, además de cumplir estrictamente con las leyes, reglamentos y demás normativa aplicable en dicha materia.

2.2.7 LEY DE LA AGENCIA NACIONAL DE SEGURIDAD INDUSTRIAL Y DE PROTECCIÓN AL MEDIO AMBIENTE DEL SECTOR HIDROCARBUROS

Artículo 1o. [...] La Agencia tiene por objeto la protección de las personas, el medio ambiente y las instalaciones del sector hidrocarburos a través de la regulación y supervisión de:

- I. La Seguridad Industrial y Seguridad Operativa;
- II. Las actividades de desmantelamiento y abandono de instalaciones, y
- III. El control integral de los residuos y emisiones contaminantes.

Artículo 3o. Además de las definiciones contempladas en la Ley de Hidrocarburos y en la Ley General del Equilibrio Ecológico y la Protección al Ambiente, para los efectos de esta Ley se entenderá, en singular o plural, por: [...] XI. Sector Hidrocarburos o Sector: Las actividades siguientes: [...] e. El transporte, almacenamiento, distribución y expendio al público de petrolíferos [...].

Artículo 5o. La Agencia tendrá las siguientes atribuciones: [...] XVIII. Expedir, suspender, revocar o negar las licencias, autorizaciones, permisos y registros en materia ambiental, a que se refiere el artículo 7 de esta Ley, en los términos de las disposiciones normativas aplicables [...].

Artículo 7o.- Los actos administrativos a que se refiere la fracción XVIII del artículo 5o., serán los siguientes: I. Autorizaciones en materia de impacto y riesgo ambiental del Sector Hidrocarburos; de carbonoductos; instalaciones de tratamiento, confinamiento o eliminación de residuos peligrosos; aprovechamientos forestales en selvas tropicales, y especies de difícil regeneración; así como obras y actividades en humedales, manglares, lagunas, ríos, lagos y esteros conectados con el mar, litorales o las zonas federales de las áreas antes mencionadas, en términos del artículo 28 de la Ley General del Equilibrio Ecológico y la Protección al Ambiente y del Reglamento de la materia [...].

VINCULACIÓN

El proyecto se relaciona con la Ley citada previamente derivado de que la **AGENCIA** tiene por objeto la protección de las personas, el medio ambiente y las instalaciones del sector hidrocarburos y la actividad que pretende realizar el proyecto es parte de dicho sector; asimismo, en relación a las atribuciones de la **AGENCIA** se tiene que la misma deberá expedir, en su caso, la autorización en materia de impacto ambiental de los proyectos del sector hidrocarburos, por lo tanto el presente proyecto es presentado ante la misma mediante el presente Informe Preventivo (**IP**) para su análisis y determinación correspondiente.

2.2.8 REGLAMENTO INTERIOR DE LA AGENCIA NACIONAL DE SEGURIDAD INDUSTRIAL Y DE PROTECCIÓN AL MEDIO AMBIENTE DEL SECTOR HIDROCARBUROS

Artículo 1o. La Agencia Nacional de Seguridad Industrial y de Protección al Medio Ambiente del Sector Hidrocarburos, órgano administrativo desconcentrado de la Secretaría de Medio Ambiente y Recursos Naturales, con autonomía técnica y de gestión, tiene a su cargo el ejercicio de las facultades y el despacho de los asuntos que le encomiendan la Ley de la Agencia Nacional de Seguridad Industrial y de Protección al Medio Ambiente del Sector Hidrocarburos, la Ley de Hidrocarburos y demás ordenamientos que resulten aplicables en materia de seguridad industrial, seguridad operativa y protección al medio ambiente para el Sector.

Artículo 4o. Para el despacho de sus asuntos, la Agencia contará con las siguientes unidades administrativas: [...] XXVII. Dirección General de Gestión Comercial [...].

Artículo 37. La Dirección General de Gestión Comercial, tendrá competencia en materia de distribución y expendio al público de gas natural, gas licuado de petróleo o petrolíferos, para lo cual tendrá las siguientes atribuciones: [...] IV. Expedir, modificar, suspender, revocar o anular, total o parcialmente, los permisos, licencia y autorizaciones en materia de seguridad industrial y seguridad operativa en las materias de su competencia; V. Evaluar y, en su caso, autorizar las manifestaciones de impacto ambiental para las obras y actividades del Sector y los estudios de riesgo que, en términos de las disposiciones jurídicas aplicables, se integren a las mismas; VI. Evaluar y emitir la resolución correspondiente de los informes preventivos que se presenten para las obras y actividades en las materias de su competencia; VII. Requerir el otorgamiento de seguros y garantías respecto al cumplimiento de las condiciones establecidas en las autorizaciones de impacto ambiental que otorgue en las materias de su competencia; [...] XIV. Expedir, suspender, revocar o anular, total o parcialmente, conforme a las disposiciones jurídicas aplicables, las autorizaciones o permisos, y registros para la realización de actividades altamente riesgosas, el manejo de materiales y residuos peligrosos, la transferencia de sitios contaminados, el tratamiento de suelos contaminados y materiales semejantes a suelos y la prestación de los servicios correspondientes, así como autorizar la transferencia, modificación o prórroga de las mismas, de conformidad con las disposiciones jurídicas aplicables, en las materias de su competencia [...].

VINCULACIÓN

El Reglamento Interior de la Agencia Nacional de Seguridad Industrial y de Protección al Medio Ambiente del Sector Hidrocarburos se vincula con el proyecto toda vez que en dicho ordenamiento se establecen las competencias orgánicas de las direcciones, unidades y departamentos de dicha dependencia; por lo que, la evaluación de la materia de Impacto Ambiental de las actividades de Expendio al Público de Petrolíferos compete a la Dirección General de Gestión Comercial.

2.2.9 LEY GENERAL DEL EQUILIBRIO ECOLÓGICO Y LA PROTECCIÓN AL AMBIENTE

Artículo 17. En la planeación nacional del desarrollo se deberá incorporar la política ambiental y el ordenamiento ecológico que se establezcan de conformidad con esta Ley y las demás disposiciones en la materia.

Artículo 28. La evaluación del impacto ambiental es el procedimiento a través del cual la Secretaría establece las condiciones a que se sujetará la realización de obras y actividades que puedan causar

desequilibrio ecológico o rebasar los límites y condiciones establecidos en las disposiciones aplicables para proteger el ambiente y preservar y restaurar los ecosistemas, a fin de evitar o reducir al mínimo sus efectos negativos sobre el medio ambiente. Para ello, en los casos en que determine el Reglamento que al efecto se expida, quienes pretendan llevar a cabo alguna de las siguientes obras o actividades, requerirán previamente la autorización en materia de impacto ambiental de la Secretaría: [...] II. Industria del petróleo, petroquímica, química, siderúrgica, papelera, azucarera, del cemento y eléctrica [...].

Artículo 31. La realización de las obras y actividades a que se refieren las fracciones I a XII del artículo 28, requerirán la presentación de un informe preventivo y no una manifestación de impacto ambiental, cuando:

I.- Existan normas oficiales mexicanas u otras disposiciones que regulen las emisiones, las descargas, el aprovechamiento de recursos naturales y, en general, todos los impactos ambientales relevantes que puedan producir las obras o actividades;

II.- Las obras o actividades de que se trate estén expresamente previstas por un plan parcial de desarrollo urbano o de ordenamiento ecológico que haya sido evaluado por la Secretaría en los términos del artículo siguiente, o

III.- Se trate de instalaciones ubicadas en parques industriales autorizados en los términos de la presente sección.

En los casos anteriores, la Secretaría, una vez analizado el informe preventivo, determinará, en un plazo no mayor de veinte días, si se requiere la presentación de una manifestación de impacto ambiental en alguna de las modalidades previstas en el reglamento de la presente Ley, o si se está en alguno de los supuestos señalados.

La Secretaría publicará en su Gaceta Ecológica, el listado de los informes preventivos que le sean presentados en los términos de este artículo, los cuales estarán a disposición del público.

Artículo 35 BIS 1. Las personas que presten servicios de impacto ambiental, serán responsables ante la Secretaría de los informes preventivos, manifestaciones de impacto ambiental y estudios de riesgo que elaboren, quienes declararán bajo protesta de decir verdad que en ellos se incorporan las mejores técnicas y metodologías existentes, así como la información y medidas de prevención y mitigación más efectivas.

Asimismo, los informes preventivos, las manifestaciones de impacto ambiental y los estudios de riesgo podrán ser presentados por los interesados, instituciones de investigación, colegios o asociaciones profesionales, en este caso la responsabilidad respecto del contenido del documento corresponderá a quien lo suscriba.

Artículo 36. Para garantizar la sustentabilidad de las actividades económicas, la Secretaría emitirá normas oficiales mexicanas en materia ambiental [...].

La expedición y modificación de las normas oficiales mexicanas en materia ambiental, se sujetará al procedimiento establecido en la Ley Federal sobre Metrología y Normalización.

Artículo 115. La Secretaría promoverá que en la determinación de usos del suelo que definan los programas de desarrollo urbano respectivos, se consideren las condiciones topográficas, climatológicas y meteorológicas, para asegurar la adecuada dispersión de contaminantes.

Artículo 117. [...] III. El aprovechamiento del agua en actividades productivas susceptibles de producir su contaminación, conlleva la responsabilidad del tratamiento de las descargas, para reintegrarla en condiciones adecuadas para su utilización en otras actividades y para mantener el equilibrio de los ecosistemas [...].

Artículo 121. No podrán descargarse o infiltrarse en cualquier cuerpo o corriente de agua o en el suelo o subsuelo, aguas residuales que contengan contaminantes, sin previo tratamiento [...].

Artículo 151. La responsabilidad del manejo y disposición final de los residuos peligrosos corresponde a quien los genera. En el caso de que se contrate los servicios de manejo y disposición final de los residuos peligrosos con empresas autorizadas por la Secretaría y los residuos sean entregados a dichas empresas, la responsabilidad por las operaciones será de éstas independientemente de la responsabilidad que, en su caso, tenga quien los generó [...].

VINCULACIÓN

El artículo 31 de la Ley General del Equilibrio Ecológico y la Protección al Ambiente establece que, la realización de las obras y actividades a que se refieren las fracciones I al XII del artículo 28 de la misma ley, requerirán la presentación de un informe preventivo y no una manifestación de impacto ambiental, cuando:

“I.- Existan normas oficiales mexicanas u otras disposiciones que regulen las emisiones, las descargas, el aprovechamiento de recursos naturales y, en general, todos los impactos ambientales relevantes que puedan producir las obras o actividades [...]”. Y derivado de que la NOM-005-ASEA-2016, se encarga de regular los impactos ambientales relevantes que pueda producir una estación de servicio, se tiene que el presente proyecto se debe someter al procedimiento de Evaluación de Impacto Ambiental mediante un Informe Preventivo.

2.2.10 REGLAMENTO DE LA LEY GENERAL DEL EQUILIBRIO ECOLÓGICO Y LA PROTECCIÓN AL AMBIENTE EN MATERIA DE EVALUACIÓN DEL IMPACTO AMBIENTAL

Artículo 5o. Quienes pretendan llevar a cabo alguna de las siguientes obras o actividades, requerirán previamente de la autorización de la Secretaría en materia de impacto ambiental: [...] D) ACTIVIDADES DEL SECTOR HIDROCARBUROS [...] IX. Construcción y operación de instalaciones para la producción, transporte, almacenamiento, distribución y expendio al público de petrolíferos [...].

Artículo 6o. Las ampliaciones, modificaciones, sustituciones de infraestructura, rehabilitación y el mantenimiento de instalaciones relacionado con las obras y actividades señaladas en el artículo anterior, así como con las que se encuentren en operación, no requerirán de la autorización en materia de impacto ambiental siempre y cuando cumplan con todos los requisitos siguientes:

I. Las obras y actividades cuenten previamente con la autorización respectiva o cuando no hubieren requerido de ésta;

II. Las acciones por realizar no tengan relación alguna con el proceso de producción que generó dicha autorización, y

III. Dichas acciones no impliquen incremento alguno en el nivel de impacto o riesgo ambiental, en virtud de su ubicación, dimensiones, características o alcances, tales como conservación, reparación y mantenimiento de bienes inmuebles; construcción, instalación y demolición de bienes inmuebles en áreas urbanas, o modificación de bienes inmuebles cuando se pretenda llevar a cabo en la superficie del terreno ocupada por la construcción o instalación de que se trate [...] Las ampliaciones, modificaciones, sustitución de infraestructura, rehabilitación y el mantenimiento de instalaciones relacionadas con las obras y actividades señaladas en el artículo 5o., así como con las que se encuentren en operación y que sean distintas a las que se refiere el primer párrafo de este artículo,

podrán ser exentadas de la presentación de la manifestación de impacto ambiental cuando se demuestre que su ejecución no causará desequilibrios ecológicos ni rebasará los límites y condiciones establecidos en las disposiciones jurídicas relativas a la protección al ambiente y a la preservación y restauración de los ecosistemas [...].

Artículo 29. La realización de las obras y actividades a que se refiere el artículo 5o. del presente reglamento requerirán la presentación de un informe preventivo, cuando:

- I. Existan normas oficiales mexicanas u otras disposiciones que regulen las emisiones, las descargas, el aprovechamiento de recursos naturales y, en general, todos los impactos ambientales relevantes que las obras o actividades puedan producir;
- II. Las obras o actividades estén expresamente previstas por un plan parcial o programa parcial de desarrollo urbano o de ordenamiento ecológico que cuente con previa autorización en materia de impacto ambiental respecto del conjunto de obras o actividades incluidas en él, o
- III. Se trate de instalaciones ubicadas en parques industriales previamente autorizados por la Secretaría, en los términos de la Ley y de este reglamento.

Artículo 30. El informe preventivo deberá contener:

- I. Datos de Identificación, en los que se mencione:
 - a) El nombre y la ubicación del proyecto;
 - b) Los datos generales del promovente, y
 - c) Los datos generales del responsable de la elaboración del informe;
- II. Referencia, según corresponda:
 - a) A las normas oficiales mexicanas u otras disposiciones que regulen las emisiones, las descargas o el aprovechamiento de recursos naturales, aplicables a la obra o actividad;
 - b) Al plan parcial de desarrollo urbano o de ordenamiento ecológico en el cual queda incluida la obra o actividad, o
 - c) A la autorización de la Secretaría del parque industrial, en el que se ubique la obra o actividad, y
- III. La siguiente información:

- a) La descripción general de la obra o actividad proyectada;
- b) La identificación de las sustancias o productos que vayan a emplearse y que puedan impactar el ambiente, así como sus características físicas y químicas;
- c) La identificación y estimación de las emisiones, descargas y residuos cuya generación se prevea, así como las medidas de control que se pretendan llevar a cabo;
- d) La descripción del ambiente y, en su caso, la identificación de otras fuentes de emisión de contaminantes existentes en el área de influencia del proyecto;
- e) La identificación de los impactos ambientales significativos o relevantes y la determinación de las acciones y medidas para su prevención y mitigación;
- f) Los planos de localización del área en la que se pretende realizar el proyecto, y
- g) En su caso, las condiciones adicionales que se propongan en los términos del artículo siguiente.

Artículo 31. El promovente podrá someter a la consideración de la Secretaría condiciones adicionales a las que se sujetará la realización de la obra o actividad con el fin de evitar, atenuar o compensar los impactos ambientales adversos que pudieran ocasionarse. Las condiciones adicionales formarán parte del informe preventivo.

Artículo 33. La Secretaría analizará el informe preventivo y, en un plazo no mayor a veinte días, notificará al promovente:

- I. Que se encuentra en los supuestos previstos en el artículo 28 de este reglamento y que, por lo tanto, puede realizar la obra o actividad en los términos propuestos, o
- II. Que se requiere la presentación de una manifestación de impacto ambiental, en alguna de sus modalidades.

Tratándose de informes preventivos en los que los impactos de las obras o actividades a que se refieren se encuentren totalmente regulados por las normas oficiales mexicanas, transcurrido el plazo a que se refiere este artículo sin que la Secretaría haga la notificación correspondiente, se entenderá que dichas obras o actividades podrán llevarse a cabo en la forma en la que fueron proyectadas y de acuerdo con las mismas normas.

Artículo 35. Los informes preventivos, las manifestaciones de impacto ambiental y los estudios de riesgo podrán ser elaborados por los interesados o por cualquier persona física o moral.

Artículo 36. Quienes elaboren los estudios deberán observar lo establecido en la Ley, este reglamento, las normas oficiales mexicanas y los demás ordenamientos legales y reglamentarios aplicables. Asimismo, declararán, bajo protesta de decir verdad, que los resultados se obtuvieron a través de la aplicación de las mejores técnicas y metodologías comúnmente utilizadas por la comunidad científica del país y del uso de la mayor información disponible, y que las medidas de prevención y mitigación sugeridas son las más efectivas para atenuar los impactos ambientales.

La responsabilidad respecto del contenido del documento corresponderá al prestador de servicios o, en su caso, a quien lo suscriba. Si se comprueba que en la elaboración de los documentos en cuestión la información es falsa, el responsable será sancionado de conformidad con el Capítulo IV del Título Sexto de la Ley, sin perjuicio de las sanciones que resulten de la aplicación de otras disposiciones jurídicas relacionadas.

Artículo 47. La ejecución de la obra o la realización de la actividad de que se trate deberá sujetarse a lo previsto en la resolución respectiva, en las normas oficiales mexicanas que al efecto se expidan y en las demás disposiciones legales y reglamentarias aplicables.

En todo caso, el promovente podrá solicitar que se integren a la resolución los demás permisos, licencias y autorizaciones que sean necesarios para llevar a cabo la obra o actividad proyectada y cuyo otorgamiento corresponda a la Secretaría.

Artículo 48. En los casos de autorizaciones condicionadas, la Secretaría señalará las condiciones y requerimientos que deban observarse tanto en la etapa previa al inicio de la obra o actividad, como en sus etapas de construcción, operación y abandono.

Artículo 49. Las autorizaciones que expida la Secretaría sólo podrán referirse a los aspectos ambientales de las obras o actividades de que se trate y su vigencia no podrá exceder del tiempo propuesto para la ejecución de éstas.

Asimismo, los promoventes deberán dar aviso a la Secretaría del inicio y la conclusión de los proyectos, así como del cambio en su titularidad.

VINCULACIÓN

El presente proyecto se relaciona con el Reglamento previamente citado derivado de que en el mismo se establecen las actividades que deberán contar con autorización de la Secretaría en materia de Impacto Ambiental y que entre tales actividades se encuentra la actividad que pretende realizar el presente proyecto; por lo tanto, es importante contemplar el contenido de dicho Reglamento para conocer las disposiciones que le atañen al presente proyecto y llevar a cabo el cabal cumplimiento con las mismas.

2.2.11 REGLAMENTO DE LA LEY GENERAL DEL EQUILIBRIO ECOLÓGICO Y LA PROTECCIÓN AL AMBIENTE EN MATERIA DE ORDENAMIENTO ECOLÓGICO

Artículo 6o. El ordenamiento ecológico deberá llevarse a cabo como un proceso de planeación [...].

Artículo 7o. El ordenamiento ecológico de competencia federal se llevará a cabo mediante el proceso de ordenamiento ecológico [...].

Artículo 22. El programa de ordenamiento ecológico general del territorio tendrá por objeto:

I. Llevar a cabo la regionalización ecológica del territorio nacional y de las zonas sobre las que la nación ejerce su soberanía y jurisdicción, identificando áreas de atención prioritaria y áreas de aptitud sectorial, conforme a las disposiciones contenidas en el presente Reglamento y tomando en consideración los criterios que se establecen en el artículo 20 de la Ley [...].

II. Establecer los lineamientos y estrategias ecológicas [...].

VINCULACIÓN

El proyecto se relaciona con el Reglamento de la Ley General del Equilibrio Ecológico y la Protección al Ambiente en Materia de Ordenamiento Ecológico debido a que la zona en la que está ubicado el mismo se encuentra integrada en el Programa de Ordenamiento Ecológico General del Territorio, así como en otros Programas de Ordenamiento Ecológico de orden Inferior.

2.2.12 PROGRAMA DE ORDENAMIENTO ECOLÓGICO GENERAL DEL TERRITORIO

La superficie donde se pretende ubicar el proyecto está ubicada en la Unidad Ambiental Biofísica (UAB) No. 36, "Llanuras y Lomeríos de Nuevo León y Tamaulipas", tal y como lo establece el Acuerdo por el que se expide el Programa de Ordenamiento Ecológico General del Territorio, emitido por la Secretaría de Medio Ambiente y Recursos Naturales en el D.O.F. en fecha 07 de septiembre de 2012.

En dicho acuerdo, en su numeral VI. ANEXO 2, FICHAS TÉCNICAS, Contenido de las Fichas Técnicas, se hace mención de la siguiente información relacionada con la **UAB** No. 36, “Llanuras y Lomeríos de Nuevo León y Tamaulipas”, dentro de la cual se desarrollará el proyecto:

[...]

ARTICULO SEGUNDO.- En términos del Artículo 19 del Reglamento de la Ley General del Equilibrio Ecológico y la Protección al Ambiente en Materia de Ordenamiento Ecológico, el Programa de Ordenamiento Ecológico General del Territorio será de observancia obligatoria en todo el territorio nacional y vinculará las acciones y programas de la Administración Pública Federal y las entidades paraestatales en el marco del Sistema Nacional de Planeación Democrática.

ARTICULO CUARTO.- La Secretaría de Medio Ambiente y Recursos Naturales tendrá a su cargo la etapa de ejecución y evaluación del Programa de Ordenamiento Ecológico General del Territorio, de conformidad con las disposiciones aplicables de la Ley General del Equilibrio Ecológico y la Protección al Ambiente, así como del Reglamento de la Ley General del Equilibrio Ecológico y la Protección al Ambiente en Materia de Ordenamiento Ecológico.

I. INTRODUCCIÓN

II. PROPUESTA DEL PROGRAMA DE ORDENAMIENTO ECOLOGICO GENERAL DEL TERRITORIO

III. ESTRATEGIAS ECOLOGICAS

[...]

V. Anexo 1. Mapas

VI. Anexo 2. Fichas Técnicas, Contenido de las fichas Técnicas

[...]

Región Ecológica: 18.11

Unidad Ambiental Biofísica: 36 “Llanuras y Lomeríos de Nuevo León y Tamaulipas”

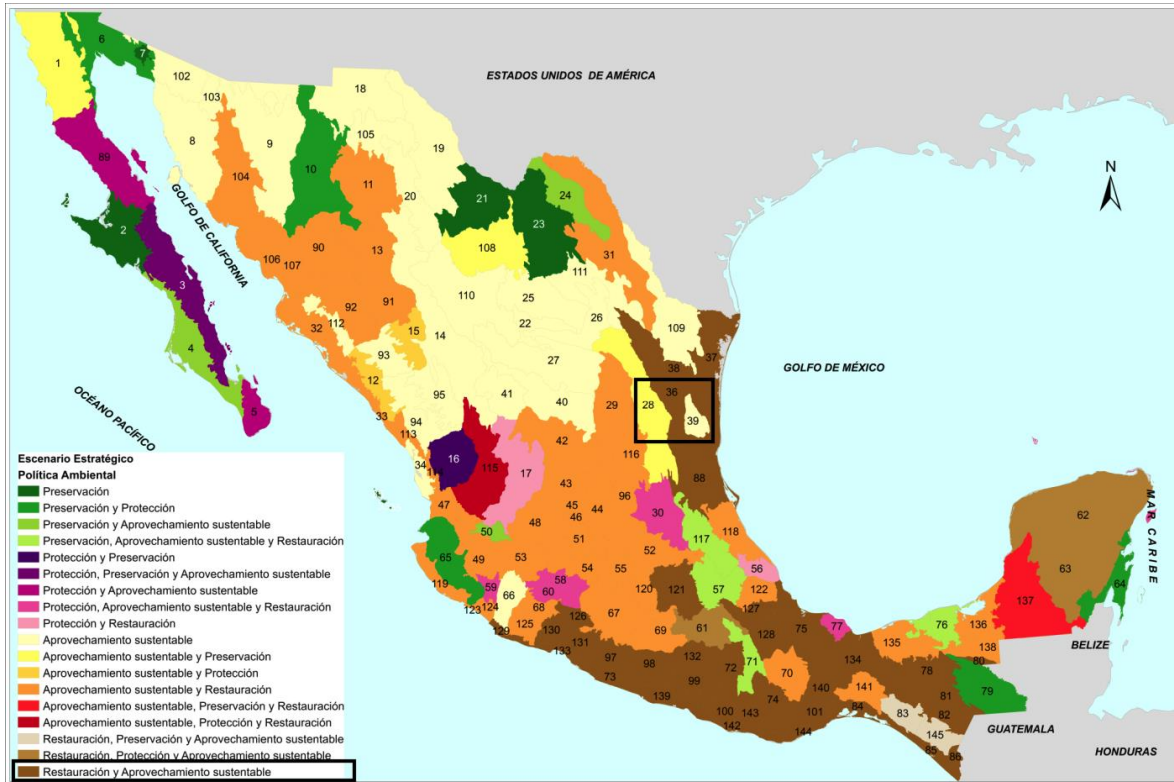

Rectores del Desarrollo: Desarrollo Social - Ganadería

Coadyuvantes del Desarrollo: Preservación de Flora y Fauna

Asociados del Desarrollo: Agricultura

Política Ambiental: Restauración y Aprovechamiento Sustentable

Prioridad de Atención: Muy Alta

Otros sectores de interés: Minería

Estrategias Sectoriales: 1, 2, 3, 4, 5, 6, 7, 8, 12, 13, 14, 15, 15BIS, 28, 29, 31, 32, 36, 37, 39, 40, 41, 42, 43, 44.

Ubicación del Proyecto en la AUB 36:



IMAGEN 3. Región Ecológica 18.11; UAB 36.

TABLA 5. Grupo, Sector y Estrategias de la Unidad Ambiental Biofísica No. 36, “Llanuras y Lomeríos de Nuevo León y Tamaulipas”.

ESTRATEGIAS UAB 36		
GRUPO I. DIRIGIDAS A LOGRAR LA SUSTENTABILIDAD AMBIENTAL DEL TERRITORIO		VINCULACIÓN CON EL PROYECTO
A) Preservación	<ol style="list-style-type: none"> 1. Conservación <i>in situ</i> de los ecosistemas y su biodiversidad. 2. Recuperación de especies en riesgo. 3. Conocimiento, análisis y monitoreo de los ecosistemas y su biodiversidad. 	<ol style="list-style-type: none"> 1.- No se afectará el ecosistema ni la biodiversidad de la zona, Asimismo, es importante mencionar, que, derivado del muestreo de la flora presente en el predio del proyecto, no se encontraron especies enlistadas en la NOM-059-SEMARNAT-2010. 2.- En la zona donde se ubicará el Proyecto no se cuenta con especies en riesgo por encontrarse en zona urbana. 3.- No se afectará el ecosistema ni la biodiversidad de la zona, asimismo, se realizó un muestreo en la zona donde se ubica el predio del proyecto para conocer las especies que se encuentran en la misma, dentro de las cuales, ninguna especie se encuentra bajo alguna categoría de protección especial en la NOM-059-SEMARNAT-2010.
B) Aprovechamiento sustentable	<ol style="list-style-type: none"> 4. Aprovechamiento sustentable de ecosistemas, especies, genes y recursos naturales. 5. Aprovechamiento sustentable de los suelos agrícolas y pecuarios. 6. Modernizar la infraestructura hidroagrícola y tecnificar las superficies agrícolas. 7. Aprovechamiento sustentable de los recursos forestales. 8. Valoración de los servicios ambientales. 	<ol style="list-style-type: none"> 4.- No aplica la estrategia, el proyecto no pretende el aprovechamiento de recursos naturales, especies, genes o ecosistemas. 5.- No aplica la estrategia, el proyecto no pretende el aprovechamiento de suelos agrícolas o pecuarios. 6.- No aplica la estrategia, el proyecto no realizará actividades relativas al sector agrícola. 7.- No aplica la estrategia, el proyecto no incidirá en áreas forestales y no realizará actividades relativas al sector forestal. 8.- Derivado de que el giro y/o actividad principal del proyecto es el Expendio al Público de Petrolíferos mediante Estación de Servicio, se observa que la estrategia vinculante no es de competencia directa para tal actividad, por lo que se considera que el proyecto no contraviene a lo establecido en la misma, ni es causal de afectación a lo que dicta su contenido. Sin embargo, cabe mencionar que para las etapas del proyecto, se tiene y se contemplan las medidas y programas de mitigación adecuados para los impactos ambientales a generar, atendiendo a lo establecido en el marco técnico-jurídico ambiental, lo que se traduce en un control y cuidado hacia el medio ambiente.

ESTRATEGIAS UAB 36

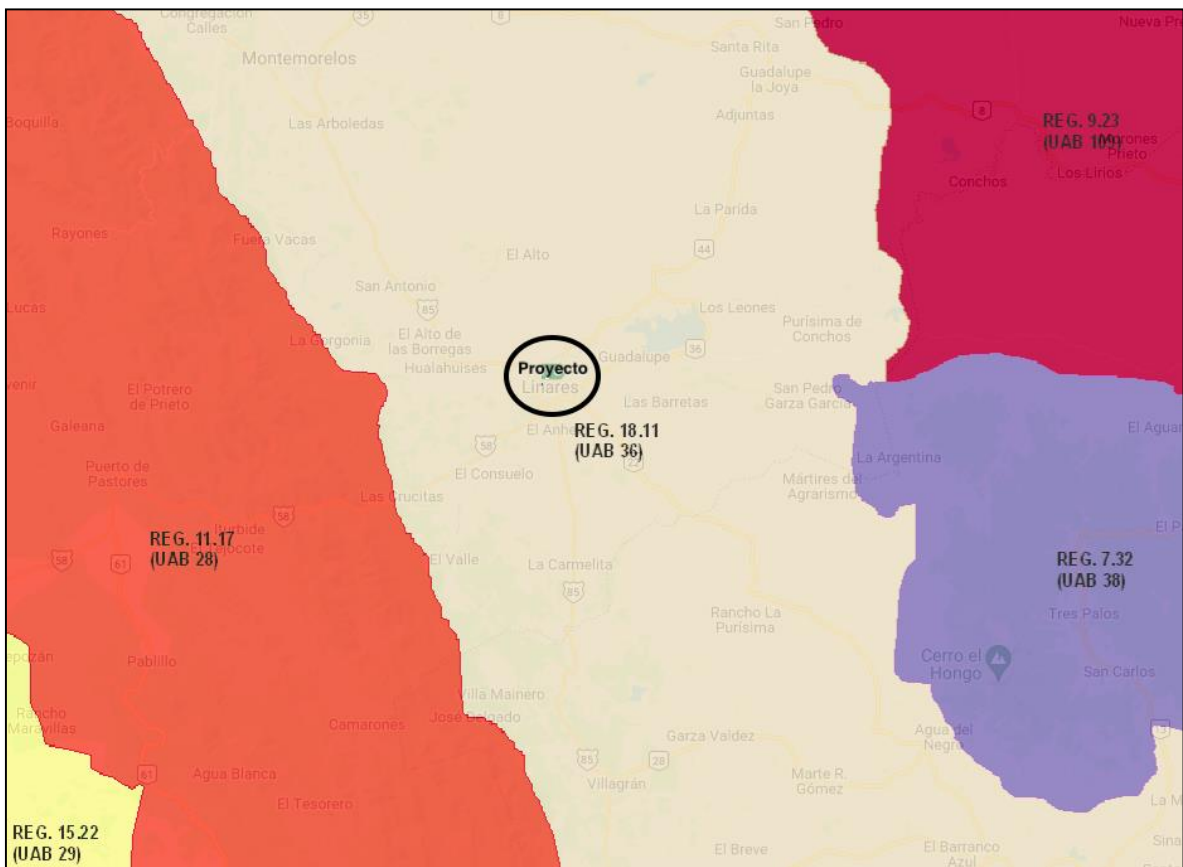
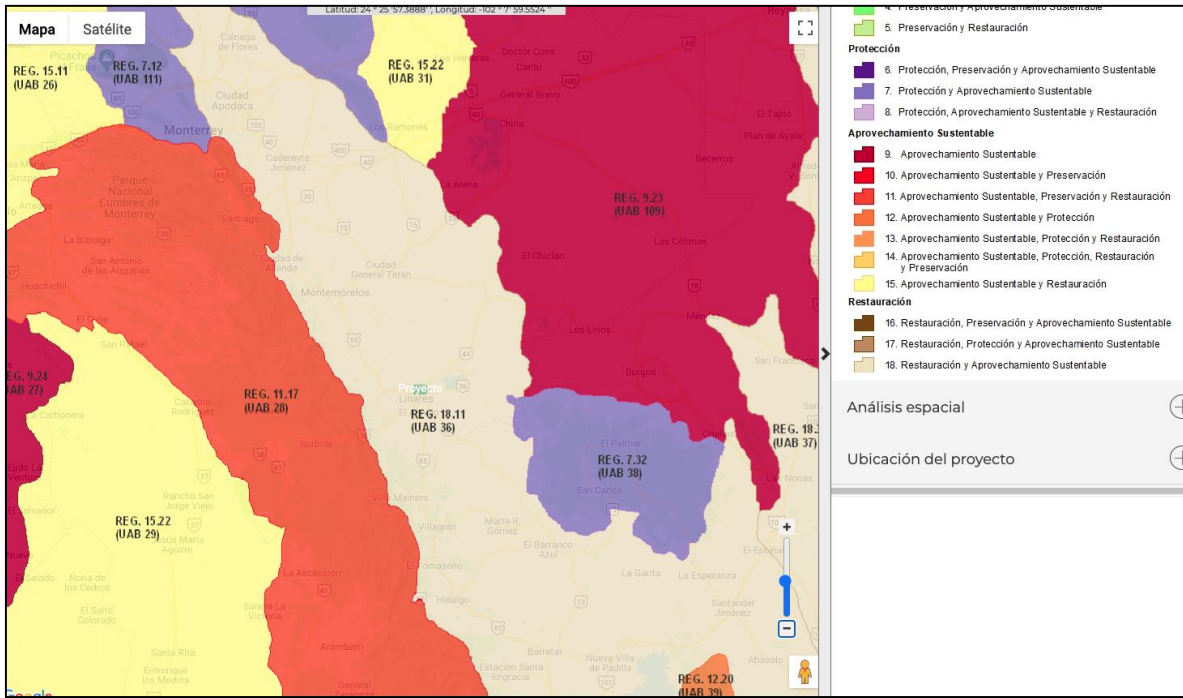
GRUPO I. DIRIGIDAS A LOGRAR LA SUSTENTABILIDAD AMBIENTAL DEL TERRITORIO		VINCULACIÓN CON EL PROYECTO
C) Protección de los recursos naturales	12. Protección de los ecosistemas. 13. Racionalizar el uso de agroquímicos y promover el uso de biofertilizantes.	12.- Para las etapas del proyecto, se tiene y se contemplan las medidas y programas de mitigación adecuados para los impactos ambientales a generar, atendiendo a lo establecido en el marco técnico-jurídico ambiental, lo que se traduce en un control y cuidado hacia el medio ambiente.. 13.- Derivado de que el giro y/o actividad principal del proyecto es el Expendio al Público de Petrolíferos mediante Estación de Servicio, se observa que la estrategia vinculante no es de competencia directa para el mismo, debido a que no se contempla realizar actividades agrícolas, por lo que se considera que el proyecto no contraviene a lo establecido en la misma, ni es causal de afectación a lo que dicta su contenido.
D) Restauración	14. Restauración de ecosistemas forestales y suelos agrícolas.	14.- Derivado de que el giro y/o actividad principal del proyecto es el Expendio al Público de Petrolíferos mediante Estación de Servicio, se observa que la estrategia vinculante no es de competencia directa para el mismo, debido a que el predio se ubica a pie de Carretera y se carece de recursos forestales en la zona, tampoco se contempla el aprovechamiento de los mismos, ni se pretenden realizar actividades agrícolas, por lo que, se considera que el proyecto no contraviene a lo establecido en la misma, ni es causal de afectación a lo que dicta su contenido.
E) Aprovechamiento sustentable de recursos naturales no renovables y actividades económicas de producción y servicios	15. Aplicación de los productos del Servicio Geológico Mexicano al desarrollo económico y social y al aprovechamiento sustentable de los recursos naturales no renovables. 15 bis. Consolidar el marco normativo ambiental aplicable a las actividades mineras, a fin de promover una minería sustentable.	15.- Derivado de que el giro y/o actividad principal del proyecto es el Expendio al Público de Petrolíferos mediante Estación de Servicio, se observa que la estrategia vinculante no es de competencia directa para tal actividad, ya que no se pretende realizar aprovechamiento de recursos minerales; por lo que, se considera que el proyecto no contraviene a lo establecido en la misma, ni es causal de afectación a lo que dicta su contenido. 15 BIS.- No aplica la estrategia, el proyecto no pretende el desarrollo de actividades mineras.
Grupo II. Dirigidas al mejoramiento del sistema social e infraestructura urbana		
C) Agua y saneamiento	24. Mejorar las condiciones de vivienda y entorno de los hogares en condiciones de pobreza para fortalecer su patrimonio.	28.- El criterio es de competencia de sector gobierno.
C) Agua y saneamiento	28.- Consolidar la calidad del agua en la gestión integral del recurso hídrico.	28. Derivado de que el giro y/o actividad principal del proyecto es el Expendio al Público de Petrolíferos mediante Estación de Servicio, se

ESTRATEGIAS UAB 36

GRUPO I. DIRIGIDAS A LOGRAR LA SUSTENTABILIDAD AMBIENTAL DEL TERRITORIO		VINCULACIÓN CON EL PROYECTO
	29.- Posicionar el tema del agua como un recurso estratégico y de seguridad nacional.	observa que la estrategia vinculante no es de competencia directa para tal actividad, sino para las dependencias gubernamentales correspondientes; por lo que, se considera que el proyecto no contraviene a lo establecido en la misma, ni es causal de afectación a lo que dicta su contenido. 29. Derivado de que el giro y/o actividad principal del proyecto es el Expendio al Público de Petrolíferos mediante Estación de Servicio, se observa que la estrategia vinculante no es de competencia directa para tal actividad, sino para las dependencias gubernamentales correspondientes; por lo que, se considera que el proyecto no contraviene a lo establecido en la misma, ni es causal de afectación a lo que dicta su contenido
D) Infraestructura y equipamiento urbano y regional	31.- Generar e impulsar las condiciones necesarias para el desarrollo de ciudades y zonas metropolitanas seguras, competitivas, sustentables, bien estructuradas y menos costosas. 32.- Frenar la expansión desordenada de las ciudades, dotarlas de suelo apto para el desarrollo urbano y aprovechar el dinamismo, la fortaleza y la riqueza de las mismas para impulsar el desarrollo regional.	31. Derivado de que el giro y/o actividad principal del proyecto es el Expendio al Público de Petrolíferos mediante Estación de Servicio, se observa que la estrategia vinculante no es de competencia directa para tal actividad, sino para las dependencias gubernamentales correspondientes; por lo que, se considera que el proyecto no contraviene a lo establecido en la misma, ni es causal de afectación a lo que dicta su contenido. 32. Derivado de que el giro y/o actividad principal del proyecto es el Expendio al Público de Petrolíferos mediante Estación de Servicio, se observa que la estrategia vinculante no es de competencia directa para tal actividad, sino para las dependencias gubernamentales correspondientes; por lo que, se considera que el proyecto no contraviene a lo establecido en la misma, ni es causal de afectación a lo que dicta su contenido
E) Desarrollo social	36. Promover la diversificación de las actividades productivas en el sector agroalimentario y el aprovechamiento integral de la biomasa. Llevar a cabo una política alimentaria integral que permita mejorar la nutrición de las personas en situación de pobreza. 37. Integrar a mujeres, indígenas y grupos vulnerables al sector económico-productivo en núcleos agrarios y localidades rurales vinculadas. 39. Incentivar el uso de los servicios de salud, especialmente de las mujeres y los niños de las familias en pobreza. 40. Atender desde el ámbito del desarrollo social, las necesidades de los adultos mayores mediante la integración social y la	36. Derivado de que el giro y/o actividad principal del proyecto es el Expendio al Público de Petrolíferos mediante Estación de Servicio, se observa que la estrategia vinculante no es de competencia directa para el propietario de una Estación de Servicio (sector privado), si no para las autoridades gubernamentales correspondientes.. 37. Derivado de que el giro y/o actividad principal del proyecto es el Expendio al Público de Petrolíferos mediante Estación de Servicio, se observa que la estrategia vinculante no es de competencia directa para el propietario de una Estación de Servicio (sector privado), si no para las autoridades gubernamentales correspondientes. 39. Derivado de que el giro y/o actividad principal del proyecto es el Expendio al Público de Petrolíferos mediante Estación de Servicio, se

ESTRATEGIAS UAB 36

GRUPO I. DIRIGIDAS A LOGRAR LA SUSTENTABILIDAD AMBIENTAL DEL TERRITORIO		VINCULACIÓN CON EL PROYECTO
	<p>igualdad de oportunidades. Promover la asistencia social a los adultos mayores en condiciones de pobreza o vulnerabilidad, dando prioridad a la población de 70 años y más, que habita en comunidades rurales con los mayores índices de marginación.</p> <p>41. Procurar el acceso a instancias de protección social a personas en situación de vulnerabilidad.</p>	<p>observa que la estrategia vinculante no es de competencia directa para el propietario de una Estación de Servicio (sector privado), si no para las autoridades gubernamentales correspondientes.</p> <p>40. Derivado de que el giro y/o actividad principal del proyecto es el Expendio al Público de Petrolíferos mediante Estación de Servicio, se observa que la estrategia vinculante no es de competencia directa para el propietario de una Estación de Servicio (sector privado), si no para las autoridades gubernamentales correspondientes.</p> <p>41. Derivado de que el giro y/o actividad principal del proyecto es el Expendio al Público de Petrolíferos mediante Estación de Servicio, se observa que la estrategia vinculante no es de competencia directa para el propietario de una Estación de Servicio (sector privado), si no para las autoridades gubernamentales correspondientes.</p>
Grupo III. Dirigidas al Fortalecimiento de la gestión y la coordinación institucional		
A) Marco jurídico	42. Asegurar la definición y el respeto a los derechos de propiedad rural.	42.- Derivado de que el giro y/o actividad principal del proyecto es el Expendio al Público de Petrolíferos mediante Estación de Servicio, se observa que la estrategia vinculante no es de competencia directa para el propietario de una Estación de Servicio (sector privado), si no para las autoridades gubernamentales correspondientes.
B) Planeación del ordenamiento territorial	<p>43. Integrar, modernizar y mejorar el acceso al catastro rural y la información agraria para impulsar proyectos productivos.</p> <p>44. Impulsar el ordenamiento territorial estatal y municipal y el desarrollo regional mediante acciones coordinadas entre los tres órdenes de gobierno y concertadas con la sociedad civil.</p>	<p>43.- Derivado de que el giro y/o actividad principal del proyecto es el Expendio al Público de Petrolíferos mediante Estación de Servicio, se observa que la estrategia vinculante no es de competencia directa para el propietario de una Estación de Servicio (sector privado), si no para las autoridades gubernamentales correspondientes.</p> <p>44.- Derivado de que el giro y/o actividad principal del proyecto es el Expendio al Público de Petrolíferos mediante Estación de Servicio, se observa que la estrategia vinculante no es de competencia directa para el propietario de una Estación de Servicio (sector privado), si no para las autoridades gubernamentales correspondientes.</p>

VINCULACIÓN

El proyecto se relaciona positivamente con las actividades socioeconómicas del Municipio de Linares, Nuevo León y contribuye al desarrollo de éste. Asimismo, para poder llevar a cabo un correcto funcionamiento de la pretendida actividad de expendio al público de petrolíferos, se contemplan las estrategias sectoriales 1, 2, 3, 4, 5, 6, 7, 8, 12, 13, 14, 15, 15BIS, 28, 29, 31, 32, 36, 37, 39, 40, 41, 42, 43, 44. Además, la actividad pretendida a realizar no contraviene a lo referente a Rectores del Desarrollo, Coadyuvantes del Desarrollo, Asociados del Desarrollo, Otros Sectores de Interés, Política Ambiental, Prioridad de Atención y a las Estrategias Sectoriales citadas previamente; por lo que se concluye que la actividad del proyecto y el uso que se dará al suelo son compatibles para dicha región ecológica, según lo establecido en la **UAB** No. 36, “Llanuras y Lomeríos de Nuevo León y Tamaulipas” del numeral VI. ANEXO 2, FICHAS TÉCNICAS, Contenido de las Fichas, del Acuerdo por el que se expide el Programa de Ordenamiento Ecológico General del Territorio, emitido por la Secretaría de Medio Ambiente y Recursos Naturales en el D.O.F. en fecha 07 de septiembre de 2012.

2.2.13 PROGRAMA DE ORDENAMIENTO ECOLÓGICO DE LA REGIÓN CUENCA DE BURGOS DEL ESTADO DE NUEVO LEÓN

Se toma de referencia el Programa de Ordenamiento Ecológico de la Región Cuenca de Burgos del Estado de Nuevo León (**POERCBNL**), el cual promueve el desarrollo de las actividades productivas en aquellas áreas donde se presenten las condiciones ambientales, sociales y económicas más aptas para ello. Para inducir las actividades, este ordenamiento ecológico define estrategias, lineamientos, objetivos específicos y criterios de regulación ecológica, encaminados a hacer que el desarrollo de la Cuenca de Burgos sea consistente con los principios y líneas de la política ambiental federal y de los estados participantes, particularmente en lo relativo a la explotación, uso y aprovechamiento del suelo a partir de su vocación y aptitud, en el ámbito de sus facultades.



Se manifiesta que la zona del proyecto se encuentra en la Unidad de Gestión Ambiental señalada como APS-89, como se muestra a continuación:



TABLA 6. Unidades de Gestión Ambiental Propuestas. Uso potencial y propuesto del POERCBNL.

UGA	POLÍTICA	USO PREDOMINANTE	CRITERIOS
APS-89	Aprovechamiento sustentable	Asentamiento humano	L7: 01, 02; L8: 01, 02, 03; L11: 01, 02, 03; L19: 01, 02, 03, 04

CRITERIO	DESCRIPCIÓN
L701	Implementar tecnología e infraestructura eficiente para cosecha, almacenamiento y manejo del agua en uso agrícola, pecuario, cinegético, urbano e industrial.
L702	Promover el tratamiento de aguas residuales.
L801	Apoyar económicamente la restauración y protección de ecosistemas degradados.
L802	Promover y difundir programas de educación ambiental y de transferencia de tecnología limpia y de bajo costo.
L803	Promover programas de capacitación en manejo integral de ecosistemas.
L1101	Asegurar la provisión de los servicios ambientales de los ecosistemas en el área de crecimiento potencial de los centros de población y las zonas industriales.
L1102	Promover acciones de prevención de contaminación de cuerpos de agua superficiales y acuíferos.
L1103	Detener la fragmentación de los ecosistemas para mantener el flujo de especies en regiones similares.
L1901	Promover la elaboración y actualización de los planes y programas de desarrollo urbano que tomen en cuenta la aptitud del territorio.
L1902	Conservar las áreas de alta productividad agrícola cercanas a los centros urbanos.
L1903	Evitar el establecimiento de asentamientos humanos y el desarrollo industrial en zonas de riesgo (nivel de amenaza alto y muy alto)
L1904	Mantener las áreas de protección o preservación ecológica establecidas en los planes y programas de desarrollo urbano.

CRITERIOS ECOLÓGICOS

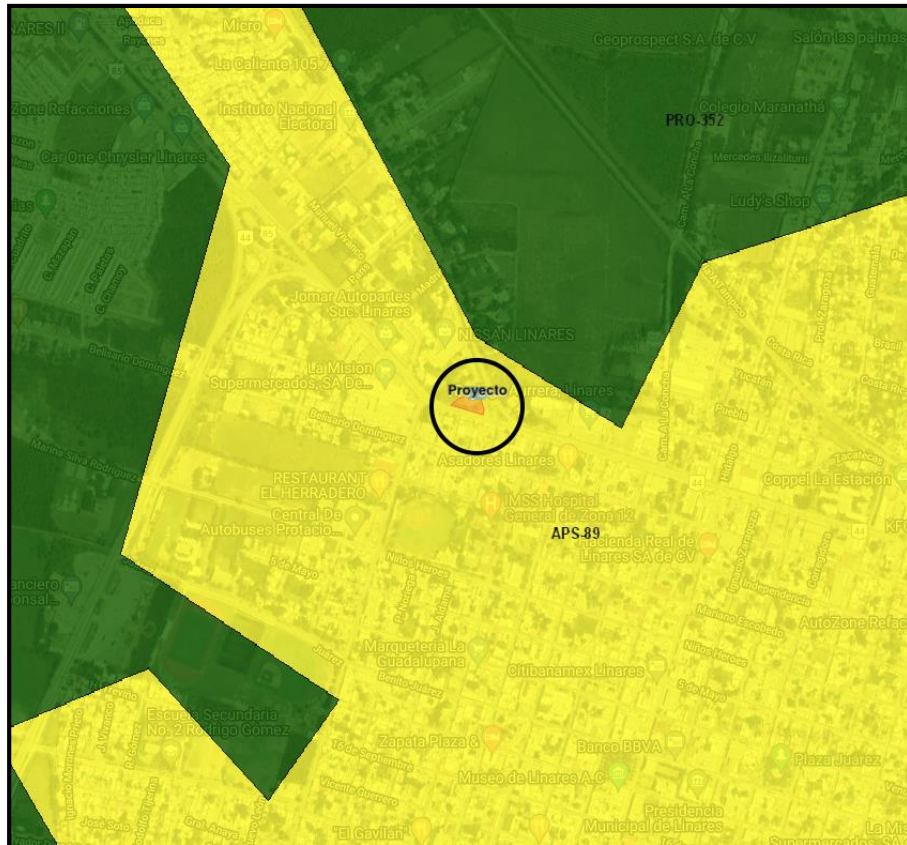
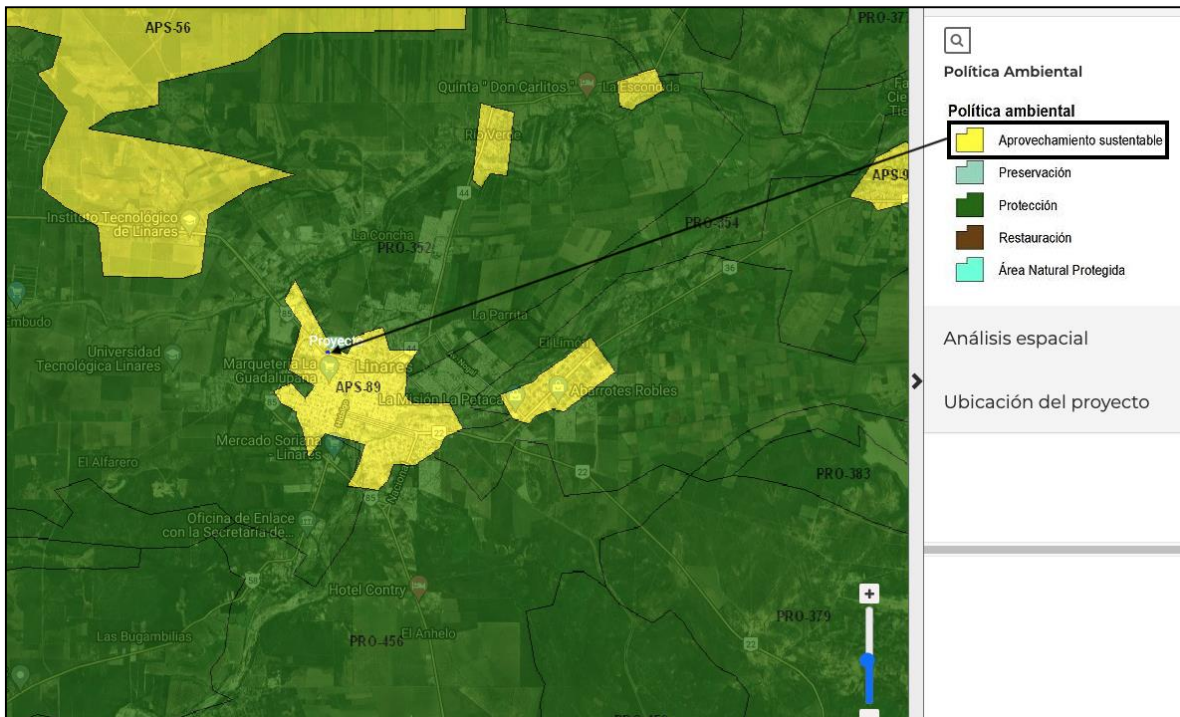
[...]

VINCULACIÓN DEL PROYECTO CON LOS CRITERIOS ECOLÓGICOS APLICABLES A LA UGA NO. APS-89.

01. Implementar Tecnología e Infraestructura Eficiente para Cosecha, Almacenamiento y Manejo del Agua en Uso Agrícola, Pecuario, Cinegético, Urbano e Industrial.

CRITERIOS.	VINCULACIÓN AL PROYECTO.
02. Promover la construcción de sistemas de captación de agua.	No es vinculante con el proyecto, en virtud de que no serán realizadas actividades para promover la construcción de sistemas de captación de agua en el sitio.
05. Promover el cambio de sistemas de riego tradicionales a riego presurizado.	No es vinculante con el proyecto, en virtud de que no serán realizadas actividades para promover el cambio de sistema de riego tradicionales a riego presurizado en el sitio.
07. Promover la modernización y tecnificación de los distritos de riego regionales y los sistemas de distribución de agua.	No es vinculante con el proyecto, en virtud de que no serán realizadas actividades para promover la modernización y tecnificación de los distritos de riego regionales y los sistemas de distribución de agua en el sitio.
08. Promover la utilización de técnicas para el drenaje parcelario (surcos en contorno, represas filtrantes, diques u ollas parcelarias).	No es vinculante con el proyecto, en virtud de que no serán realizadas actividades para promover la utilización de técnicas para el drenaje parcelario en el sitio.
10. Controlar el crecimiento urbano, pecuario e industrial en función de la disponibilidad de agua superficial y subterránea, manteniendo los caudales ambientales.	No es vinculante con el proyecto, en virtud de que en el sitio donde se realizaran las actividades no existen caudales.
11. Impulsar el mantenimiento de las redes de distribución de agua.	No es vinculante con el proyecto, en virtud de que no serán realizadas actividades para impulsar el mantenimiento de las redes de distribución de agua en el sitio.
14. Promover que en el otorgamiento de las concesiones de agua se consideren los escenarios de cambio climático.	No es vinculante con el proyecto, en virtud de que no serán realizadas actividades para promover que en el otorgamiento de las concesiones de agua se consideren los escenarios de cambio climático en el sitio.
15. Promover el saneamiento de las aguas contaminadas y su reutilización.	Es vinculante con el proyecto, en virtud de que se cumplirán las disposiciones establecidas en la Norma Oficial Mexicana NOM-002-SEMARNAT-1996, asimismo, lo dispuesto en la Ley de Agua Potable y Saneamiento para el Estado de Nuevo León.
75. Identificar los cultivos básicos genéticamente modificados y realizar control y monitoreo de su siembra y producción.	No es vinculante con el proyecto, en virtud de que no serán realizadas actividades para identificar los cultivos básicos genéticamente modificados y realizar control y monitoreo de su siembra y producción en el sitio.
89. Promover el pago de servicios ambientales a los propietarios de terrenos con ecosistemas forestales.	No es vinculante con el proyecto, en virtud de que no serán realizadas actividades para promover el pago de servicios ambientales a los propietarios de terrenos con ecosistemas forestales en el sitio.

02. Promover el Tratamiento de Aguas Residuales.

CRITERIOS.	VINCULACIÓN AL PROYECTO.
01. Promover la captación, tratamiento y monitoreo de aguas residuales (urbanas e industriales).	No es vinculante con el proyecto, en virtud de que no serán realizadas actividades para promover la captación, tratamiento y monitoreo de aguas residuales en el sitio.
12. Promover la reutilización de las aguas tratadas.	No es vinculante con el proyecto, en virtud de que no serán realizadas actividades para promover la reutilización de las aguas tratadas en el sitio.
15. Promover el saneamiento de las aguas contaminadas y su reutilización.	Es vinculante con el proyecto, en virtud de que se cumplirán las disposiciones establecidas en la Norma Oficial Mexicana NOM-002-SEMARNAT-1996, asimismo, lo dispuesto en la Ley de Agua Potable y Saneamiento para el Estado de Nuevo León.
47. Fortalecer el Sistema Nacional de Información de la Calidad del Aire (SINAICA).	No es vinculante con el proyecto, en virtud de que dicho criterio no es atribución del promovente y corresponde a las autoridades competentes.
51. Impulsar la creación de sistemas silvo-pastoriles con el uso de leguminosas forrajeras, de preferencia nativas de la región.	No es vinculante con el proyecto, en virtud de que no serán realizadas actividades para impulsar la creación de sistemas silvo-pastoriles con el uso de leguminosas forrajeras, de preferencia nativas de la región en el sitio.
75. Identificar los cultivos básicos genéticamente modificados y realizar control y monitoreo de su siembra y producción.	No es vinculante con el proyecto, en virtud de que no serán realizadas actividades para identificar los cultivos básicos genéticamente modificados y realizar control y monitoreo de su siembra y producción en el sitio.
87. Determinar la capacidad de carga de los ecosistemas para las actividades productivas que se realicen en la región.	No es vinculante con el proyecto, en virtud de que no serán realizadas actividades para determinar la capacidad de carga de los ecosistemas productivas que se realicen en la región.
89. Promover el pago de servicios ambientales a los propietarios de terrenos con ecosistemas forestales.	No es vinculante con el proyecto, en virtud de que no serán realizadas actividades para promover el pago de servicios ambientales a los propietarios de terrenos con ecosistemas forestales en el sitio.

L8. MEJORAR LAS OPORTUNIDADES SOCIOECONÓMICAS EN FUNCIÓN DE LA CONSERVACIÓN Y APROVECHAMIENTO SUSTENTABLE DE LOS RECURSOS NATURALES.

01. Apoyar Económicamente la Restauración y Protección de Ecosistemas Degradados.

CRITERIOS.	VINCULACIÓN AL PROYECTO.
43. Recuperar las poblaciones de fauna acuática nativa mediante la restauración de las condiciones de los ecosistemas acuáticos.	No es vinculante con el proyecto, en virtud de que no serán realizadas actividades para recuperar las poblaciones de fauna acuática nativa mediante la restauración de las condiciones de los ecosistemas acuáticos en el sitio.

CRITERIOS.	VINCULACIÓN AL PROYECTO.
62. Minimizar el impacto de las actividades productivas sobre los ecosistemas frágiles de la región (MET, etc.).	No es vinculante con el proyecto, en virtud de que no serán realizadas actividades para minimizar el impacto de las actividades sobre los ecosistemas frágiles de la región en el sitio.
75. Identificar los cultivos básicos genéticamente modificados y realizar control y monitoreo de su siembra y producción.	No es vinculante con el proyecto, en virtud de que no serán realizadas actividades para identificar los cultivos básicos genéticamente modificados y realizar control y monitoreo de sus siembras
81. Elaboración de proyectos específicos de recuperación de suelos de acuerdo al nivel y tipo de afectación.	No es vinculante con el proyecto, en virtud de que no serán realizadas actividades para la elaboración de proyectos específicos de recuperación de suelos de acuerdo al nivel y tipo de afectación en el sitio.
84. Fomentar esquemas o mecanismos de pago local o regional por servicios ambientales de los ecosistemas.	No es vinculante con el proyecto, en virtud de que no serán realizadas actividades para fomentar esquemas o mecanismos de pago local o regional por servicios ambientales de los ecosistemas en el sitio.
88. Impulsar programas de apoyo a proyectos de restauración de ecosistemas.	No es vinculante con el proyecto, en virtud de que no serán realizadas actividades para impulsar programas de apoyo a proyectos de restauración de ecosistemas en el sitio.

02. Promover y Difundir Programas de Educación Ambiental y de Transferencia de Tecnología Limpia y de Bajo Costo.

CRITERIOS.	VINCULACIÓN AL PROYECTO.
61. Emplear únicamente agroquímicos permitidos por la Comisión Intersecretarial para el Control del Proceso y Uso de Plaguicidas y Sustancias Tóxicas (CICOPLAFEST).	No es vinculante con el proyecto, en virtud de que no serán realizadas actividades para emplear únicamente agroquímicos permitidos en el sitio.
62. Minimizar el impacto de las actividades productivas sobre los ecosistemas frágiles de la región (MET, etc.).	No es vinculante con el proyecto, en virtud de que no serán realizadas actividades para minimizar el impacto de las actividades productivas sobre los ecosistemas frágiles de la región en el sitio.
75. Identificar los cultivos básicos genéticamente modificados y realizar control y monitoreo de su siembra y producción.	No es vinculante con el proyecto, en virtud de que no serán realizadas actividades para identificar los cultivos básicos genéticamente modificados y realizar control y monitoreo de su siembra y producción en el sitio.
89. Promover el pago de servicios ambientales a los propietarios de terrenos con ecosistemas forestales.	No es vinculante con el proyecto, en virtud de que no serán realizadas actividades para promover el pago de servicios ambientales a los propietarios de terrenos con ecosistemas forestales en el sitio.

03. Promover Programas de Capacitación en Manejo Integral de Ecosistemas.

CRITERIOS.	VINCULACIÓN AL PROYECTO.
43. Recuperar las poblaciones de fauna acuática nativa mediante la restauración de las condiciones de los ecosistemas acuáticos.	No es vinculante con el proyecto, en virtud de que no serán realizadas actividades para recuperar las poblaciones de fauna acuática nativa mediante la restauración de las condiciones de los ecosistemas acuáticos en el sitio.
72. Promover la difusión de información sobre el impacto de la introducción de especies exóticas en los ecosistemas de la región.	No es vinculante con el proyecto, en virtud de que no serán realizadas para promover la difusión de información sobre el impacto de la introducción de especies exóticas en los ecosistemas de la región.

CRITERIOS.	VINCULACIÓN AL PROYECTO.
74. Realizar programas de educación ambiental para uso adecuado de sitios ecoturísticos.	No es vinculante con el proyecto, en virtud de que no serán realizadas actividades para realizar programas de educación ambiental para uso adecuado de sitios ecoturísticos en el sitio.
75. Identificar los cultivos básicos genéticamente modificados y realizar control y monitoreo de su siembra y producción.	No es vinculante con el proyecto, en virtud de que no serán realizadas actividades para identificar los cultivos básicos genéticamente modificados y realizar control y monitoreo de su siembra y producción en el sitio.
81. Elaboración de proyectos específicos de recuperación de suelos de acuerdo al nivel y tipo de afectación.	No es vinculante con el proyecto, en virtud de que no serán realizadas actividades para la elaboración de proyectos específicos de recuperación de suelos de acuerdo al nivel y tipo de afectación en el sitio.
88. Impulsar programas de apoyo a proyectos de restauración de ecosistemas.	No es vinculante con el proyecto, en virtud de que no serán realizadas actividades para impulsar programas de apoyo a proyectos de restauración de ecosistemas en el sitio.

L11. PROTEGER LOS ECOSISTEMAS ADYACENTES A LOS CENTROS DE POBLACIÓN Y LAS ZONAS INDUSTRIALES.

01. Asegurar la Provisión de los Ecosistemas en el Área de Crecimiento Potencial de los Centros de Población y las Zonas Industriales.

CRITERIOS.	VINCULACIÓN AL PROYECTO.
02. Promover la construcción de sistemas de captación de agua.	No es vinculante con el proyecto, en virtud de que no serán realizadas actividades para promover la construcción de sistemas de captación de agua en el sitio.
03. Promover la conservación de la vegetación natural y acciones de conservación de suelos en zonas de recarga, barrancas y cañadas.	No es vinculante con el proyecto, en virtud de que no serán realizadas actividades para promover la conservación de la vegetación natural y acciones de conservación de suelos en zonas de recarga, barrancas y cañadas en el sitio.
06. Promover el mantenimiento del caudal ambiental en los principales ríos de la región.	No es vinculante con el proyecto, en virtud de que no serán realizadas actividades para promover el mantenimiento del caudal ambiental en los principales ríos de la región.
09. Promover acciones para el mejoramiento de la cobertura vegetal y para la conservación de los suelos, con el objeto de evitar la sedimentación en los principales cuerpos de agua (laguna madre y grandes presas).	No es vinculante con el proyecto, en virtud de que no serán realizadas actividades para promover acciones para el mejoramiento de la cobertura vegetal y para la conservación de los suelos, con el objetivo de evitar la sedimentación en los principales cuerpos de agua en el sitio.
10. Controlar el crecimiento urbano, pecuario e industrial en función de la disponibilidad de agua superficial y subterránea, manteniendo los caudales ambientales.	No es vinculante con el proyecto, en virtud de que en el inmueble donde se realizan las obras y actividades no existe caudal ambiental alguno.
14. Promover que en el otorgamiento de las concesiones de agua se consideren los escenarios de cambio climático.	No es vinculante con el proyecto, en virtud de que no serán realizadas actividades para promover que en el otorgamiento de las concesiones de agua se consideren los escenarios de cambio climático en el sitio.
16. Promover la recuperación física, química y biológica de suelos afectados por algún tipo de degradación.	No es vinculante con el proyecto, en virtud de que no serán realizadas actividades para promover la recuperación física, química y biológica de suelos afectados por algún tipo de degradación en el sitio.

CRITERIOS.	VINCULACIÓN AL PROYECTO.
17. Mitigar los procesos de contaminación de los suelos, producto de las actividades productivas	Es vinculante con el proyecto, en virtud de que el presente estudio en su apartado III.5. Identificación de los impactos ambientales significativos o relevantes y determinación de las acciones y medidas para su prevención y mitigación contiene las medidas de prevención y mitigación para evitar la contaminación de los suelos con motivo de las obras y actividades del sector hidrocarburos que se realizan en el sitio.
20. Prevenir la erosión eólica a través de la estabilización de los suelos con cobertura vegetal y el establecimiento de cortinas rompe vientos.	No es vinculante con el proyecto, en virtud de que no serán realizadas actividades para prevenir la erosión eólica a través de la estabilización de los suelos con cobertura vegetal y el establecimiento de cortinas rompe vientos en el sitio.
23. Promover que las áreas verdes urbanas se establezcan sobre suelos con una calidad adecuada.	Es vinculante con el proyecto, en virtud de que las obras y actividades, se sujetaran a la regulación de las autoridades en materia de desarrollo urbano y protección ambiental del municipio de Linares, que establecen los lineamientos relativos al uso de suelo, edificación y conservación de especies nativas. Por lo que, al cumplir con sus disposiciones, se promueve que las áreas verdes urbanas se establezcan sobre suelos con una calidad adecuada.
25. El aprovechamiento de tierra de monte debe hacerse de manera que se mantenga la integridad física y la capacidad productiva del suelo, controlando en todo caso los procesos de erosión y degradación.	No es vinculante con el proyecto, en virtud de que no serán realizadas actividades para el aprovechamiento de tierra de monte en el sitio.
26. Crear y/o fortalecer los centros de compostaje municipal.	No es vinculante con el proyecto, en virtud de que no serán realizadas actividades para para crear y/o fortalecer los centros de compostaje municipal en el sitio.
27. Promover el establecimiento y mantenimiento de áreas verdes en zonas urbanas (entre 9 y 16 m ² /habitante).	Es vinculante con el proyecto, en virtud de que las obras y actividades, se sujetaran a la regulación de las autoridades en materia de desarrollo urbano y protección ambiental del municipio de Linares, que establecen los lineamientos relativos al uso de suelo, edificación y conservación de especies nativas. Por lo que, al cumplir con sus disposiciones, se promueve que las áreas verdes urbanas se establezcan sobre suelos con una calidad adecuada.
29. Fortalecer y extender los programas que inciden sobre el control de incendios, plagas y enfermedades.	Es vinculante con el proyecto, en virtud de que es realizado un plan de contingencias en el sitio, de acuerdo con la legislación en materia de protección civil vigente.
30. Impulsar la restauración de las áreas afectadas por las explotaciones industriales, mineras, y otras que provoquen la degradación de los suelos y de la cobertura vegetal.	No es vinculante con el proyecto, en virtud de que no serán realizadas actividades para impulsar la recuperación de las áreas afectadas por las explotaciones industriales, mineras, y otras que provoquen la degradación de los suelos y de la cobertura vegetal en el sitio.
34. Fomentar la conservación del matorral espinoso tamaulipeco, de los mezquitales y el matorral submontano.	No es vinculante con el proyecto, en virtud de que no serán realizadas actividades para fomentar la conservación del matorral submontano espinoso en el sitio.
35. Promover la conectividad entre parches de vegetación para establecer corredores biológicos que faciliten la movilización y dispersión de la vida silvestre.	No es vinculante con el proyecto, en virtud de que no serán realizadas actividades para promover la conectividad entre parches de vegetación para establecer corredores biológicos que faciliten la movilización y dispersión de la vida silvestre en el sitio.
36. Promover que la producción de carbón vegetal utilice madera proveniente de plantaciones forestales.	No es vinculante con el proyecto, en virtud de que no serán realizadas actividades para promover que la producción de carbón vegetal utilice madera proveniente de plantaciones forestales en el sitio.

CRITERIOS.	VINCULACIÓN AL PROYECTO.
37. Promover la reforestación con especies nativas y con obras de conservación de suelos.	Es vinculante con el proyecto, en virtud de que las obras y actividades en materia de hidrocarburos se sujetan a la regulación de las autoridades en materia de desarrollo urbano y protección ambiental del municipio de Linares, que establecen los lineamientos relativos al uso de suelo, edificación y conservación de especies nativas en las áreas verdes. Por lo que, al cumplir con sus disposiciones, se promueve la reforestación con especies nativas y con obras de conservación de los suelos.
38. Promover la reforestación con especies adecuadas para la recuperación de zonas riparias.	No es vinculante con el proyecto, en virtud de que no serán realizadas actividades para promover la reforestación con especies adecuadas para la recuperación de zonas riparias en el sitio.
39. Promover que la reforestación considere los escenarios de cambio climático.	Es vinculante con el proyecto, en virtud de que se cumplirán las disposiciones y lineamientos establecidos por las autoridades en materia de desarrollo urbano y protección ambiental del Estado de Nuevo León y el Municipio de Linares. Asimismo, las obras y actividades que se realizan cumplirán con lo establecido en la Ley General del Cambio Climático y su Reglamento.
43. Recuperar las poblaciones de fauna acuática nativa mediante la restauración de las condiciones de los ecosistemas acuáticos.	No es vinculante con el proyecto, en virtud de que no serán realizadas actividades para recuperar las poblaciones de fauna acuática nativa mediante la restauración de las condiciones de los ecosistemas acuáticos en el sitio.
44. Promover la preservación y recuperación de las especies que están en peligro de extinción, las amenazadas, las endémicas, las raras y las que se encuentran sujetas a protección especial.	Es vinculante con el proyecto, en virtud de que en caso de localizar individuos enlistados bajo algún estatus dentro de la Norma Oficial Mexicana NOM-059-SEMARNAT-2010, se procederá a su rescate y reubicación, asimismo se realizará una capacitación al personal de la estación de servicio para el cuidado de las especies de flora y fauna que pudiese localizarse de manera temporal en el sitio.
45. Generar sistemas de información que permitan la prevención de riesgos meteorológicos, geológicos y antropogénicos.	No es vinculante con el proyecto, en virtud de que no serán realizadas actividades para generar sistemas de información que permitan la prevención de riesgos meteorológicos, geológicos y antropogénicos en el sitio.
47. Fortalecer el Sistema Nacional de Información de la Calidad del Aire (SINAICA).	No es vinculante con el proyecto, en virtud de que dicho criterio no es atribución del promovente y corresponde a las autoridades competentes.
48. Promover la creación de un sistema que permita monitorear los impactos de las actividades turísticas y recreativas en Áreas Naturales Protegidas.	No es vinculante con el proyecto, en virtud de que no serán realizadas actividades en áreas naturales protegidas.
50. Fomentar la integración de las actividades productivas en cadenas sistema-producto a nivel municipal y regional. Las actividades que pretendan realizarse dentro de las áreas naturales protegidas de competencia federal se registrarán por lo dispuesto en la declaratoria respectiva y en el Programa de Manejo de cada área.	No es vinculante con el proyecto, en virtud de que no serán realizadas actividades en áreas naturales protegidas.
51. Impulsar la creación de sistemas silvo-pastoriles con el uso de leguminosas forrajeras, de preferencia nativas de la región	No es vinculante con el proyecto, en virtud de que no serán realizadas actividades para impulsar la creación de sistemas silvo-pastoriles con el uso de leguminosas forrajeras, de preferencia nativas de la región en el sitio.
54. Promover el establecimiento de bancos de germoplasma forestal.	No es vinculante con el proyecto, en virtud de que no serán realizadas actividades para promover el establecimiento de bancos de germoplasma forestal en el sitio.

CRITERIOS.	VINCULACIÓN AL PROYECTO.
64. Promover el manejo adecuado de residuos sólidos mediante la construcción de rellenos sanitarios y otras tecnologías idóneas.	No es vinculante con el proyecto, en virtud de que no serán realizadas actividades para promover el manejo adecuado de residuos sólidos mediante la construcción de rellenos sanitarios y otras tecnologías idóneas.
66. Promover la utilización de los controles biológicos de las plagas.	No es vinculante con el proyecto, en virtud de que no serán realizadas actividades para promover la utilización de los controles biológicos de las plagas en el sitio.
68. Capacitar a los productores en producción acuícola integral.	No es vinculante con el proyecto, en virtud de que no serán realizadas actividades para capacitar a los productores en producción acuícola integral en el sitio.
76. Identificación y difusión de las prácticas adecuadas para la restauración de los sitios degradados.	No es vinculante con el proyecto, en virtud de que no serán realizadas actividades para identificación y difusión de las practicas adecuadas para la restauración de sitios degradados.
81. Elaboración de proyectos específicos de recuperación de suelos de acuerdo al nivel y tipo de afectación.	No es vinculante con el proyecto, en virtud de que no serán realizadas actividades para la elaboración de proyectos específicos de recuperación de suelos de acuerdo con el nivel y tipo de afectación en el sitio.
83. Elaborar escenarios y sus impactos de cambio climático en la región.	Es vinculante con el proyecto, en virtud de que el presente informe preventivo en sus apartados IDENTIFICACIÓN DE LOS IMPACTOS AMBIENTALES SIGNIFICATIVOS O RELEVANTES Y DETERMINACIÓN DE LAS ACCIONES Y MEDIDAS PARA SU PREVENCIÓN Y MITIGACIÓN, contiene las medidas de prevención y mitigación para evitar la contaminación de los suelos con motivo de las obras y actividades que se realizan en el sitio.
84. Fomentar esquemas o mecanismos de pago local o regional por servicios ambientales de los ecosistemas.	No es vinculante con el proyecto, en virtud de que no serán realizadas actividades para fomentar esquemas o mecanismos de pago local o regional por servicios ambientales de los ecosistemas en el sitio.
86. Elaboración de un inventario sobre la generación y descargas de residuos.	Es vinculante con el proyecto, en virtud de que las obras y actividades en materia de hidrocarburos se ajustan a lo señalado en la Ley General para la Prevención y Gestión Integral de los Residuos, su Reglamento, así como lo establecido en la NOM-001-ASEA-2019 y las Disposiciones Administrativas de Carácter General que Establecen los Lineamientos para la Gestión Integral de los Residuos de Manejo Especial del Sector Hidrocarburos.
87. Determinar la capacidad de carga de los ecosistemas para las actividades productivas que se realicen en la región.	No es vinculante con el proyecto, en virtud de que no serán realizadas actividades para determinar la capacidad de carga de los ecosistemas para las actividades productivas que se realicen en la región en el sitio.
88. Impulsar programas de apoyo a proyectos de restauración de ecosistemas.	No es vinculante con el proyecto, en virtud de que no serán realizadas actividades para impulsar programas de apoyo a proyectos de restauración de ecosistemas en el sitio.
90. Crear programas de apoyo para incentivar la actividad cinegética y de conservación de la biodiversidad.	No es vinculante con el proyecto, en virtud de que no serán realizadas actividades para crear programas de apoyo para incentivar la actividad cinegética y de conservación de la biodiversidad en el sitio.
91. Apoyar económica y técnicamente la reconversión agrícola.	No es vinculante con el proyecto, en virtud de que dicho criterio no es atribución del promovente y corresponde a las autoridades competentes.

02. Promover Acciones de Prevención de Contaminación de Cuerpos de Agua Superficiales y Acuíferos.

CRITERIOS.	VINCULACIÓN AL PROYECTO.
01. Promover la captación, tratamiento y monitoreo de aguas residuales (urbanas e industriales).	Es vinculante con el proyecto, en virtud de que se cumplirán las disposiciones establecidas en la Norma Oficial Mexicana NOM-002-SEMARNAT-1996, asimismo, lo dispuesto en la Ley de Agua Potable y Saneamiento para el Estado de Nuevo León.
05. Promover el cambio de sistemas de riego tradicionales a riego presurizado.	No es vinculante con el proyecto, en virtud de que no serán realizadas actividades para promover acciones de prevención de contaminación de cuerpos de agua superficiales y acuíferos en el sitio.
09. Promover acciones para el mejoramiento de la cobertura vegetal y para la conservación de los suelos, con el objeto de evitar la sedimentación en los principales cuerpos de agua (laguna madre y grandes presas).	No es vinculante con el proyecto, en virtud de que no serán realizadas actividades para promover acciones de prevención de contaminación de cuerpos de agua superficiales y acuíferos en el sitio.
12. Promover la reutilización de las aguas tratadas.	No es vinculante con el proyecto, en virtud de que no serán realizadas actividades para promover acciones de prevención de contaminación de cuerpos de agua superficiales y acuíferos en el sitio.
13. Evitar los procesos de contaminación del agua superficial y subterránea, producto de las actividades productivas.	Es vinculante con el proyecto, en virtud de que el presente informe preventivo en sus apartados III.5. IDENTIFICACIÓN DE LOS IMPACTOS AMBIENTALES SIGNIFICATIVOS O RELEVANTES Y DETERMINACIÓN DE LAS ACCIONES Y MEDIDAS PARA SU PREVENCIÓN Y MITIGACIÓN, contiene las medidas de prevención y mitigación para evitar la contaminación del agua superficial y subterránea con motivo de las obras y actividades que se realizan en el sitio.
15. Promover el saneamiento de las aguas contaminadas y su reutilización	Es vinculante con el proyecto, en virtud de que se cumplirán las disposiciones establecidas en la Norma Oficial Mexicana NOM-002-SEMARNAT-1996, asimismo, lo dispuesto en la Ley de Agua Potable y Saneamiento para el Estado de Nuevo León.
19. Promover el uso de abonos orgánicos en áreas agrícolas.	No es vinculante con el proyecto, en virtud de que no serán realizadas actividades para promover acciones de prevención de contaminación de cuerpos de agua superficiales y acuíferos en el sitio.
21. Promover acciones de remediación en sitios contaminados (minas, jales, canteras, entre otros).	No es vinculante con el proyecto, en virtud de que no serán realizadas actividades para promover acciones de prevención de contaminación de cuerpos de agua superficiales y acuíferos en el sitio.
26. Crear y/o fortalecer los centros de compostaje municipal.	No es vinculante con el proyecto, en virtud de que no serán realizadas actividades para promover acciones de prevención de contaminación de cuerpos de agua superficiales y acuíferos en el sitio.
47. Fortalecer el Sistema Nacional de Información de la Calidad del Aire (SINAICA).	No es vinculante con el proyecto, en virtud de que no serán realizadas actividades para promover acciones de prevención de contaminación de cuerpos de agua superficiales y acuíferos en el sitio.
63. Promover la utilización de especies nativas en la restauración de caminos y áreas perimetrales a las instalaciones de las actividades extractivas.	No es vinculante con el proyecto, en virtud de que no serán realizadas actividades para promover acciones de prevención de contaminación de cuerpos de agua superficiales y acuíferos en el sitio.
66. Promover la utilización de los controles biológicos de las plagas.	No es vinculante con el proyecto, en virtud de que no serán realizadas actividades para promover acciones de prevención de contaminación de cuerpos de agua superficiales y acuíferos en el sitio.
73. Capacitar en materia ambiental a los municipios.	No es vinculante con el proyecto, en virtud de que no serán realizadas actividades para promover acciones de prevención de contaminación de cuerpos de agua superficiales y acuíferos en el sitio.

CRITERIOS.	VINCULACIÓN AL PROYECTO.
75. Identificar los cultivos básicos genéticamente modificados y realizar control y monitoreo de su siembra y producción.	No es vinculante con el proyecto, en virtud de que no serán realizadas actividades para promover acciones de prevención de contaminación de cuerpos de agua superficiales y acuíferos en el sitio.
76. Identificación y difusión de las prácticas adecuadas para la restauración de los sitios degradados.	No es vinculante con el proyecto, en virtud de que no serán realizadas actividades para promover acciones de prevención de contaminación de cuerpos de agua superficiales y acuíferos en el sitio.
81. Elaboración de proyectos específicos de recuperación de suelos de acuerdo al nivel y tipo de afectación.	No es vinculante con el proyecto, en virtud de que no serán realizadas actividades para promover acciones de prevención de contaminación de cuerpos de agua superficiales y acuíferos en el sitio.
88. Impulsar programas de apoyo a proyectos de restauración de ecosistemas.	No es vinculante con el proyecto, en virtud de que no serán realizadas actividades para promover acciones de prevención de contaminación de cuerpos de agua superficiales y acuíferos en el sitio.

03. Detener la Fragmentación de los Ecosistemas para Mantener el Flujo de Especies en Regiones Similares.

CRITERIOS.	VINCULACIÓN AL PROYECTO.
28. Promover la conservación de espacios con vegetación forestal en las zonas de aprovechamiento productivo.	No es vinculante con el proyecto, en virtud de que no serán realizadas actividades para detener la fragmentación de los ecosistemas en el sitio.
29. Fortalecer y extender los programas que inciden sobre el control de incendios, plagas y enfermedades.	No es vinculante con el proyecto, en virtud de que no serán realizadas actividades para detener la fragmentación de los ecosistemas en el sitio.
31. Mantener y extender las áreas de pastizales nativos o endémicos.	No es vinculante con el proyecto, en virtud de que no serán realizadas actividades para detener la fragmentación de los ecosistemas en el sitio.
34. Fomentar la conservación del matorral espinoso tamaulipeco, de los mezquites y el matorral sub montano.	No es vinculante con el proyecto, en virtud de que no serán realizadas actividades para detener la fragmentación de los ecosistemas en el sitio.
35. Promover la conectividad entre parches de vegetación para establecer corredores biológicos que faciliten la movilización y dispersión de la vida silvestre.	No es vinculante con el proyecto, en virtud de que no serán realizadas actividades para detener la fragmentación de los ecosistemas en el sitio.
36. Promover que la producción de carbón vegetal utilice madera proveniente de plantaciones forestales.	No es vinculante con el proyecto, en virtud de que no serán realizadas actividades para detener la fragmentación de los ecosistemas en el sitio.
37. Promover la reforestación con especies nativas y con obras de conservación de suelos.	No es vinculante con el proyecto, en virtud de que no serán realizadas actividades para detener la fragmentación de los ecosistemas en el sitio.
38. Promover la reforestación con especies adecuadas para la recuperación de zonas riparias.	No es vinculante con el proyecto, en virtud de que no serán realizadas actividades para detener la fragmentación de los ecosistemas en el sitio.
39. Promover que la reforestación considere los escenarios de cambio climático.	No es vinculante con el proyecto, en virtud de que no serán realizadas actividades para detener la fragmentación de los ecosistemas en el sitio.
43. Recuperar las poblaciones de fauna acuática nativa mediante la restauración de las condiciones de los ecosistemas acuáticos.	No es vinculante con el proyecto, en virtud de que no serán realizadas actividades para detener la fragmentación de los ecosistemas en el sitio.
45. Generar sistemas de información que permitan la prevención de riesgos meteorológicos, geológicos y antropogénicos.	No es vinculante con el proyecto, en virtud de que no serán realizadas actividades para detener la fragmentación de los ecosistemas en el sitio.

CRITERIOS.	VINCULACIÓN AL PROYECTO.
51. Impulsar la creación de sistemas silvo-pastoriles con el uso de leguminosas forrajeras, de preferencia nativas de la región.	No es vinculante con el proyecto, en virtud de que no serán realizadas actividades para detener la fragmentación de los ecosistemas en el sitio.
62. Minimizar el impacto de las actividades productivas sobre los ecosistemas frágiles de la región (MET, etc.).	No es vinculante con el proyecto, en virtud de que no serán realizadas actividades para detener la fragmentación de los ecosistemas en el sitio.
64. Promover el manejo adecuado de residuos sólidos mediante la construcción de rellenos sanitarios y otras tecnologías idóneas.	No es vinculante con el proyecto, en virtud de que no serán realizadas actividades para detener la fragmentación de los ecosistemas en el sitio.
65. Impulsar el desarrollo y aplicación de tecnologías para evitar la dispersión de polvos provenientes de las actividades de extracción.	No es vinculante con el proyecto, en virtud de que no serán realizadas actividades para detener la fragmentación de los ecosistemas en el sitio.
69. Promover la capacitación de los productores locales para el establecimiento de plantaciones forestales.	No es vinculante con el proyecto, en virtud de que no serán realizadas actividades para detener la fragmentación de los ecosistemas en el sitio.
75. Identificar los cultivos básicos genéticamente modificados y realizar control y monitoreo de su siembra y producción.	No es vinculante con el proyecto, en virtud de que no serán realizadas actividades para detener la fragmentación de los ecosistemas en el sitio.
79. Elaboración de estudios que actualicen y afinen los coeficientes de agostadero, considerando alternativas de diversificación.	No es vinculante con el proyecto, en virtud de que no serán realizadas actividades para detener la fragmentación de los ecosistemas en el sitio.
81. Elaboración de proyectos específicos de recuperación de suelos de acuerdo al nivel y tipo de afectación.	No es vinculante con el proyecto, en virtud de que no serán realizadas actividades para detener la fragmentación de los ecosistemas en el sitio.
88. Impulsar programas de apoyo a proyectos de restauración de ecosistemas.	No es vinculante con el proyecto, en virtud de que no serán realizadas actividades para detener la fragmentación de los ecosistemas en el sitio.
90. Crear programas de apoyo para incentivar la actividad cinegética y de conservación de la biodiversidad.	No es vinculante con el proyecto, en virtud de que no serán realizadas actividades para detener la fragmentación de los ecosistemas en el sitio.
91. Apoyar económica y técnicamente la reconversión agrícola.	No es vinculante con el proyecto, en virtud de que no serán realizadas actividades para detener la fragmentación de los ecosistemas en el sitio.

L19. PROMOVER LA INCORPORACIÓN DE CRITERIOS DE REGULACIÓN ECOLÓGICA PARA LA FUNDACIÓN Y CRECIMIENTO DE CENTROS DE POBLACIÓN Y ZONAS INDUSTRIALES.

01. Promover la elaboración y actualización de los Planes y Programas de Desarrollo Urbano que Tomen en Cuenta la Aptitud del Territorio.

CRITERIOS.	VINCULACIÓN AL PROYECTO.
01. Promover la captación, tratamiento y monitoreo de aguas residuales (urbanas e industriales).	Es vinculante con el proyecto, en virtud de que se cumplirán las disposiciones establecidas en la Norma Oficial Mexicana NOM-002-SEMARNAT-1996, asimismo, lo dispuesto en la Ley de Agua Potable y Saneamiento para el Estado de Nuevo León.

CRITERIOS.	VINCULACIÓN AL PROYECTO.
03. Promover la conservación de la vegetación natural y acciones de conservación de suelos en zonas de recarga, barrancas y cañadas.	No es vinculante con el proyecto, en virtud de que no serán realizadas actividades para promover la conservación de la vegetación natural y acciones de conservación de suelos en zonas de recarga, barrancas y cañadas en el sitio.
10. Controlar el crecimiento urbano, pecuario e industrial en función de la disponibilidad de agua superficial y subterránea, manteniendo los caudales ambientales.	Es vinculante con el proyecto, en virtud de que las obras y actividades de en materia de hidrocarburos, cumplirán las disposiciones dispuestas en la Norma Oficial Mexicana NOM-002-SEMARNAT-1996, asimismo, se sujetara a los preceptos señalados en la Ley de Agua Potable y Saneamiento para el Estado de Nuevo León.
11. Impulsar el mantenimiento de las redes de distribución de agua.	No es vinculante con el proyecto, en virtud de que no serán realizadas actividades para evitar los procesos de mantenimiento de las redes de distribución de agua en el sitio.
13. Evitar los procesos de contaminación del agua superficial y subterránea, producto de las actividades productivas.	Es vinculante con el proyecto, en virtud de que el presente informe preventivo en sus apartados IDENTIFICACIÓN DE LOS IMPACTOS AMBIENTALES SIGNIFICATIVOS O RELEVANTES Y DETERMINACIÓN DE LAS ACCIONES Y MEDIDAS PARA SU PREVENCIÓN Y MITIGACIÓN, contiene las medidas de prevención y mitigación para evitar la contaminación del agua superficial y subterránea con motivo de las obras y actividades que se realizan en el sitio.
15. Promover el saneamiento de las aguas contaminadas y su reutilización.	Es vinculante con el proyecto, en virtud de que se cumplirán las disposiciones establecidas en la Norma Oficial Mexicana NOM-002-SEMARNAT-1996, asimismo, lo dispuesto en la Ley de Agua Potable y Saneamiento para el Estado de Nuevo León.
17. Mitigar los procesos de contaminación de los suelos, producto de las actividades productivas.	Es vinculante con el proyecto, en virtud de que el presente informe preventivo en sus apartados IDENTIFICACIÓN DE LOS IMPACTOS AMBIENTALES SIGNIFICATIVOS O RELEVANTES Y DETERMINACIÓN DE LAS ACCIONES Y MEDIDAS PARA SU PREVENCIÓN Y MITIGACIÓN, contiene las medidas de prevención y mitigación para evitar la contaminación de los suelos con motivo de las obras y actividades que se realizan en el sitio.
23. Promover que las áreas verdes urbanas se establezcan sobre suelos con una calidad adecuada.	Es vinculante con el proyecto, en virtud de que las obras y actividades, se sujetaran a la regulación de las autoridades en materia de desarrollo urbano y protección ambiental del municipio de Linares, que establecen los lineamientos relativos al uso de suelo, edificación y conservación de especies nativas. Por lo que, al cumplir con sus disposiciones, se promueve que las áreas verdes urbanas se establezcan sobre suelos con una calidad adecuada.
27. Promover el establecimiento y mantenimiento de áreas verdes en zonas urbanas (entre 9 y 16 m ² /habitante).	Es vinculante con el proyecto, en virtud de que las obras y actividades, se sujetaran a la regulación de las autoridades en materia de desarrollo urbano y protección ambiental del municipio de Linares, que establecen los lineamientos relativos al uso de suelo, edificación y conservación de especies nativas. Por lo que, al cumplir con sus disposiciones, se promueve que las áreas verdes urbanas se establezcan sobre suelos con una calidad adecuada.
33. En aquellas zonas colindantes a las áreas naturales protegidas de competencia federal, o que se determinen como zonas de influencia de las mismas en los programas de manejo respectivos, privilegiar actividades	No es vinculante con el proyecto, en virtud de que no serán realizadas actividades en aquellas zonas colindantes a las áreas naturales protegidas de competencia federal, o que se determinen como

CRITERIOS.	VINCULACIÓN AL PROYECTO.
compatibles con la zonificación y sub zonificación de dichas Áreas Naturales Protegidas.	zonas de influencia de las mismas en los programas de manejo respectivos, privilegiar actividades compatibles con la zonificación y sub zonificación de dichas Áreas Naturales Protegidas.
34. Fomentar la conservación del matorral espinoso tamaulipeco, de los mezquitales y el matorral sub montano.	No es vinculante con el proyecto, en virtud de que no serán realizadas actividades para fomentar la conservación del matorral submontano espinoso en el sitio.
47. Fortalecer el Sistema Nacional de Información de la Calidad del Aire (SINAICA).	No es vinculante con el proyecto, en virtud de que dicho criterio no es atribución del promovente y corresponde a las autoridades competentes.
48. Promover la creación de un sistema que permita monitorear los impactos de las actividades turísticas y recreativas en Áreas Naturales Protegidas.	No es vinculante con el proyecto, en virtud de que no serán realizadas actividades para promover la creación de un sistema que permita monitorear los impactos de las actividades turísticas y recreativas en Áreas Naturales Protegidas en el sitio.
51. Impulsar la creación de sistemas silvo-pastoriles con el uso de leguminosas forrajeras, de preferencia nativas de la región.	No es vinculante con el proyecto, en virtud de que no serán realizadas actividades para impulsar la creación de sistemas silvo-pastoriles con el uso de leguminosas forrajeras, de preferencia nativas de la región en el sitio.
54. Promover el establecimiento de bancos de germoplasma forestal.	No es vinculante con el proyecto, en virtud de que no serán realizadas actividades para promover el establecimiento de bancos germoplasma forestal en el sitio.
64. Promover el manejo adecuado de residuos sólidos mediante la construcción de rellenos sanitarios y otras tecnologías idóneas.	No es vinculante con el proyecto, en virtud de que no serán realizadas actividades para promover el manejo adecuado de residuos sólidos mediante la construcción de rellenos sanitarios y otras tecnologías idóneas en el sitio.
66. Promover la utilización de los controles biológicos de las plagas.	No es vinculante con el proyecto, en virtud de que no serán realizadas actividades para promover la utilización de los controles biológicos de las plagas en el sitio.
75. Identificar los cultivos básicos genéticamente modificados y realizar control y monitoreo de su siembra y producción.	No es vinculante con el proyecto, en virtud de que no serán realizadas actividades de siembra en el sitio.
76. Identificación y difusión de las prácticas adecuadas para la restauración de los sitios degradados.	No es vinculante con el proyecto, en virtud de que no serán realizadas actividades para la identificación y difusión de las practicas adecuadas para la restauración de los sitios degradados.
81. Elaboración de proyectos específicos de recuperación de suelos de acuerdo al nivel y tipo de afectación.	No es vinculante con el proyecto, en virtud de que no serán realizadas actividades para la elaboración de proyectos específicos de recuperación de suelos de acuerdo al nivel y tipo de afectación en el sitio.
89. Promover el pago de servicios ambientales a los propietarios de terrenos con ecosistemas forestales.	No es vinculante con el proyecto, en virtud de que no serán realizadas actividades para promover el pago de servicios ambientales a los propietarios de terrenos con ecosistemas forestales en el sitio.
97.	No es vinculante con el proyecto, en virtud de que dicho criterio no existe en el Programa de Ordenamiento Ecológico.

02. Conservar las Áreas de Alta Productividad Agrícola Cercanas a los Centros Urbanos.

CRITERIOS.	VINCULACIÓN AL PROYECTO.
10. Controlar el crecimiento urbano, pecuario e industrial en función de la disponibilidad de agua superficial y subterránea, manteniendo los caudales ambientales.	No es vinculante con el proyecto, en virtud de que no serán realizadas actividades para conservar las áreas de alta productividad agrícola cercanas a los centros urbanos en el sitio.
18. Promover el manejo sustentable del suelo agrícola con prácticas de conservación agronómicas, tales como la labranza mínima o de conservación, incorporación de abonos verdes y rastrojos, rotación de cultivos, entre otros.	No es vinculante con el proyecto, en virtud de que no serán realizadas actividades para conservar las áreas de alta productividad agrícola cercanas a los centros urbanos en el sitio.
51. Impulsar la creación de sistemas silvo-pastoriles con el uso de leguminosas forrajeras, de preferencia nativas de la región.	No es vinculante con el proyecto, en virtud de que no serán realizadas actividades para conservar las áreas de alta productividad agrícola cercanas a los centros urbanos en el sitio.
66. Promover la utilización de los controles biológicos de las plagas.	No es vinculante con el proyecto, en virtud de que no serán realizadas actividades para conservar las áreas de alta productividad agrícola cercanas a los centros urbanos en el sitio.
67. Promover la participación de las comunidades y de los pueblos indígenas en el uso, protección, conservación y aprovechamiento sustentable de los recursos naturales existentes en los territorios que les pertenezcan, considerando su conocimiento tradicional en dichas actividades.	No es vinculante con el proyecto, en virtud de que no serán realizadas actividades para conservar las áreas de alta productividad agrícola cercanas a los centros urbanos en el sitio.
75. Identificar los cultivos básicos genéticamente modificados y realizar control y monitoreo de su siembra y producción.	No es vinculante con el proyecto, en virtud de que no serán realizadas actividades para conservar las áreas de alta productividad agrícola cercanas a los centros urbanos en el sitio.
88. Impulsar programas de apoyo a proyectos de restauración de ecosistemas.	No es vinculante con el proyecto, en virtud de que no serán realizadas actividades para conservar las áreas de alta productividad agrícola cercanas a los centros urbanos en el sitio.

03. Evitar el Establecimiento de Asentamientos Humanos y el Desarrollo Industrial en Zonas de Riesgo (Nivel de Amenaza Alto y Muy Alto).

CRITERIOS.	VINCULACIÓN AL PROYECTO.
04. Fortalecer la prevención de riesgos meteorológicos.	No es vinculante con el proyecto, en virtud de que no serán realizadas actividades para fortalecer la prevención de riesgos meteorológicos en el sitio.
46. Fortalecer y contribuir al Sistema Nacional de Información sobre Cantidad, Calidad, Usos y Conservación del Agua (SINA).	No es vinculante con el proyecto, en virtud de que dicho criterio no es atribución del promovente y corresponde a las autoridades competentes.
51. Impulsar la creación de sistemas silvo-pastoriles con el uso de leguminosas forrajeras, de preferencia nativas de la región.	No es vinculante con el proyecto, en virtud de que no serán realizadas actividades para impulsar la creación de sistemas silvo-pastoriles con el uso de leguminosas forrajeras, de preferencia nativas de la región en el sitio.
66. Promover la utilización de los controles biológicos de las plagas.	No es vinculante con el proyecto, en virtud de que no serán realizadas actividades para promover la utilización de los controles biológicos de las plagas en el sitio.

CRITERIOS.	VINCULACIÓN AL PROYECTO.
67. Promover la participación de las comunidades y de los pueblos indígenas en el uso, protección, conservación y aprovechamiento sustentable de los recursos naturales existentes en los territorios que les pertenezcan, considerando su conocimiento tradicional en dichas actividades.	No es vinculante con el proyecto, en virtud de que no serán realizadas actividades para promover la participación de las comunidades y de los pueblos indígenas en el uso, protección, conservación y aprovechamiento sustentable de los recursos naturales existentes en los territorios que les pertenezcan, considerando su conocimiento tradicional en dichas actividades en el sitio.
75. Identificar los cultivos básicos genéticamente modificados y realizar control y monitoreo de su siembra y producción.	No es vinculante con el proyecto, en virtud de que no serán realizadas actividades para identificar los cultivos básicos genéticamente modificados y realizar control y monitoreo de su siembra y producción en el sitio.
89. Promover el pago de servicios ambientales a los propietarios de terrenos con ecosistemas forestales.	No es vinculante con el proyecto, en virtud de que no serán realizadas actividades para promover el pago de servicios ambientales a los propietarios de terrenos con ecosistemas forestales en el sitio.

04. Mantener las Áreas de Protección o Preservación Ecológica Establecidas en los Planes y Programas de Desarrollo Urbano.

CRITERIOS.	VINCULACIÓN AL PROYECTO.
01. Promover la captación, tratamiento y monitoreo de aguas residuales (urbanas e industriales).	No es vinculante con el proyecto, en virtud de que no serán realizadas actividades para promover la captación, tratamiento y monitoreo de aguas residuales en el sitio.
03. Promover la conservación de la vegetación natural y acciones de conservación de suelos en zonas de recarga, barrancas y cañadas.	No es vinculante con el proyecto, en virtud de que no serán realizadas actividades para promover la conservación de la vegetación natural y acciones de conservación de suelos en zonas de recarga, barrancas y cañadas en el sitio.
06. Promover el mantenimiento del caudal ambiental en los principales ríos de la región.	No es vinculante con el proyecto, en virtud de que dicho criterio no es atribución del promovente y corresponde a las autoridades competentes.
09. Promover acciones para el mejoramiento de la cobertura vegetal y para la conservación de los suelos, con el objeto de evitar la sedimentación en los principales cuerpos de agua (laguna madre y grandes presas).	No es vinculante con el proyecto, en virtud de que no serán realizadas actividades para promover acciones para el mejoramiento de la cobertura vegetal y para la conservación de los suelos, con el objeto de evitar la sedimentación en los principales cuerpos de agua en el sitio.
12. Promover la reutilización de las aguas tratadas.	No es vinculante con el proyecto, en virtud de que no serán realizar actividades para promover la reutilización de las aguas tratadas en el sitio.
13. Evitar los procesos de contaminación del agua superficial y subterránea, producto de las actividades productivas.	Es vinculante con el proyecto, en virtud de que el presente informe preventivo en sus apartados IDENTIFICACIÓN DE LOS IMPACTOS AMBIENTALES SIGNIFICATIVOS O RELEVANTES Y DETERMINACIÓN DE LAS ACCIONES Y MEDIDAS PARA SU PREVENCIÓN Y MITIGACIÓN, contiene las medidas de prevención y mitigación para evitar la contaminación del agua superficial y subterránea con motivo de las obras y actividades que se realizan en el sitio.
20. Prevenir la erosión eólica a través de la estabilización de los suelos con cobertura vegetal y el establecimiento de cortinas rompe vientos.	No es vinculante con el proyecto, en virtud de que no serán realizadas actividades para prevenir la erosión eólica a través de la estabilización de los suelos con cobertura vegetal y el establecimiento de cortinas rompe vientos en el sitio.

CRITERIOS.	VINCULACIÓN AL PROYECTO.
23. Promover que las áreas verdes urbanas se establezcan sobre suelos con una calidad adecuada.	Es vinculante con el proyecto, en virtud de que las obras y actividades, se sujetaran a la regulación de las autoridades en materia de desarrollo urbano y protección ambiental del municipio de Linares, que establecen los lineamientos relativos al uso de suelo, edificación y conservación de especies nativas. Por lo que, al cumplir con sus disposiciones, se promueve que las áreas verdes urbanas se establezcan sobre suelos con una calidad adecuada.
27. Promover el establecimiento y mantenimiento de áreas verdes en zonas urbanas (entre 9 y 16 m ² /habitante).	Es vinculante con el proyecto, en virtud de que las obras y actividades, se sujetaran a la regulación de las autoridades en materia de desarrollo urbano y protección ambiental del municipio de Linares, que establecen los lineamientos relativos al uso de suelo, edificación y conservación de especies nativas. Por lo que, al cumplir con sus disposiciones, se promueve que las áreas verdes urbanas se establezcan sobre suelos con una calidad adecuada.
34. Fomentar la conservación del matorral espinoso tamaulipeco, de los mezquitales y el matorral sub montano.	No es vinculante con el proyecto, en virtud de que no serán realizadas actividades para fomentar la conservación del matorral submontano espinoso en el sitio.
37. Promover la reforestación con especies nativas y con obras de conservación de suelos.	Es vinculante con el proyecto, en virtud de que el proyecto, se sujetara a la regulación de las autoridades en materia de desarrollo urbano y protección ambiental del municipio de Linares, que establecen los lineamientos relativos al uso de suelo, edificación y conservación de especies nativas en las áreas verdes. Por lo que, al cumplir con sus disposiciones, se promueve la reforestación con especies nativas y con obras de conservación de los suelos.
38. Promover la reforestación con especies adecuadas para la recuperación de las zonas riparias.	No es vinculante con el proyecto, en virtud de que no serán realizadas actividades para promover la reforestación con especies adecuadas para la recuperación de las zonas riparias en el sitio.
43. Recuperar las poblaciones de fauna acuática nativa mediante la restauración de las condiciones de los ecosistemas acuáticos.	No es vinculante con el proyecto, en virtud de que no serán realizadas actividades para recuperar las poblaciones de fauna acuática nativa mediante la restauración de las condiciones de los ecosistemas acuáticos en el sitio.
45. Generar sistemas de información que permitan la prevención de riesgos meteorológicos, geológicos y antropogénicos.	No es vinculante con el proyecto, en virtud de que no serán realizadas actividades para generar sistemas de información que permitan la preservación de riesgos meteorológicos, geológicos y antropogénicos en el sitio.
51. Impulsar la creación de sistemas silvo-pastoriles con el uso de leguminosas forrajeras, de preferencia nativas de la región	No es vinculante con el proyecto, en virtud de que no serán realizadas actividades para impulsar la creación de sistemas silvo-pastoriles con el uso de leguminosas forrajeras, de preferencia nativas de la región en el sitio.
66. Impulsar el desarrollo y aplicación de tecnologías para evitar la dispersión de polvos provenientes de las actividades de extracción.	No es vinculante con el proyecto, en virtud de que no serán realizadas actividades para impulsar el desarrollo y aplicación de tecnologías para evitar la dispersión de polvos provenientes de las actividades de extracción en el sitio.
68. Capacitar a los productores en producción acuícola integral.	No es vinculante con el proyecto, en virtud de que no serán realizadas actividades para capacitar a los productores en producción acuícola integral en el sitio.
69. Promover la capacitación de los productores locales para el establecimiento de plantaciones forestales.	No es vinculante con el proyecto, en virtud de que no serán realizadas actividades para promover la capacitación de los productores locales para el establecimiento de plantaciones forestales en el sitio.
74. Realizar programas de educación ambiental para uso adecuado de sitios ecoturísticos.	No es vinculante con el proyecto, en virtud de que no serán realizadas actividades para realizar programas de educación ambiental para uso adecuado de sitios ecoturísticos en el sitio.

CRITERIOS.	VINCULACIÓN AL PROYECTO.
75. Identificar los cultivos básicos genéticamente modificados y realizar control y monitoreo de su siembra y producción.	No es vinculante con el proyecto, en virtud de que no serán realizadas actividades para identificar los cultivos básicamente modificados y realizar control y monitoreo de su siembra y producción en el sitio.
77. Elaboración de estudios que fundamenten la incorporación de sitios prioritarios para la conservación/protección como ANP.	No es vinculante con el proyecto, en virtud de que no serán realizadas actividades para la elaboración de estudios que fundamenten la incorporación de sitios prioritarios para la conservación/protección como área natural protegida en el sitio.
79. Elaboración de estudios que actualicen y afinen los coeficientes de agostadero, considerando alternativas de diversificación.	No es vinculante con el proyecto, en virtud de que no serán realizadas actividades para la elaboración de estudios que actualicen y afinen los coeficientes de agostadero, considerando alternativas de diversificación en el sitio.
81. Elaboración de proyectos específicos de recuperación de suelos de acuerdo al nivel y tipo de afectación.	No es vinculante con el proyecto, en virtud de que no serán realizadas actividades para elaboración de proyectos específicos de recuperación de suelos de acuerdo al nivel y tipo de afectación en el sitio.
83. Elaborar escenarios y sus impactos de cambio climático en la región.	Es vinculante con el proyecto, en virtud de que el presente informe preventivo en sus apartados IDENTIFICACIÓN DE LOS IMPACTOS AMBIENTALES SIGNIFICATIVOS O RELEVANTES Y DETERMINACIÓN DE LAS ACCIONES Y MEDIDAS PARA SU PREVENCIÓN Y MITIGACIÓN, contiene las medidas de prevención y mitigación para evitar la contaminación de los suelos con motivo de las obras y actividades que se realizan en el sitio.
85. Impulsar la realización de estudios sobre la ecología de las poblaciones y de diversidad de especies de fauna silvestre.	No es vinculante con el proyecto, en virtud de que no serán realizadas actividades para impulsar la realización de estudios sobre la ecología de las poblaciones y de diversidad de especies de fauna silvestre en el sitio.
87. Determinar la capacidad de carga de los ecosistemas para las actividades productivas que se realicen en la región.	No es vinculante con el proyecto, en virtud de que no serán realizadas actividades para determinar la capacidad de carga de los ecosistemas para las actividades productivas que se realicen en la región.
89. Promover el pago de servicios ambientales a los propietarios de terrenos con ecosistemas forestales.	No es vinculante con el proyecto, en virtud de que no serán realizadas actividades para promover el pago de servicios ambientales a los propietarios de terrenos con ecosistemas forestales en el sitio.
90. Crear programas de apoyo para incentivar la actividad cinegética y de conservación de la biodiversidad.	No es vinculante con el proyecto, en virtud de que no serán realizadas actividades para crear programas de apoyo para incentivar la actividad cinegética y de conservación de la biodiversidad en el sitio.

VINCULACIÓN

El proyecto se relaciona positivamente con lo arriba mencionado toda vez que la pretendida actividad de expendio al público de petrolíferos mediante estación de servicio no contraviene a lo referente a Política, Usos de Suelo y Criterios de Regulación Ecológica de la **UGA No. APS-89**, del **POERCBNL**, por lo que, se concluye que las actividades del proyecto y el uso que se dará al suelo son compatibles para dicha unidad ecológica.

2.2.14 LEY GENERAL PARA LA PREVENCIÓN Y GESTIÓN INTEGRAL DE LOS RESIDUOS

Artículo 7o. Son facultades de la Federación: [...]

VII. La regulación y control de los residuos peligrosos provenientes de pequeños generadores, grandes generadores o de microgeneradores [...].

VIII. Regular los aspectos ambientales relativos al transporte de los residuos peligrosos [...]

Artículo 10. Los Municipios tienen a su cargo las funciones de manejo integral de residuos sólidos urbanos, que consisten en la recolección, traslado, tratamiento, y su disposición final, conforme a las siguientes facultades: [...]

III. Controlar los residuos sólidos urbanos;

V. Otorgar las autorizaciones y concesiones de una o más de las actividades que comprende la prestación de los servicios de manejo integral de los residuos sólidos urbanos;

Artículo 16. La clasificación de un residuo como peligroso, se establecerá en las normas oficiales mexicanas que especifiquen [...].

Artículo 22. Las personas que generen o manejen residuos y que requieran determinar si éstos son peligrosos, conforme a lo previsto en este ordenamiento, deberán remitirse a lo que establezcan las normas oficiales mexicanas que los clasifican como tales.

Artículo 40. Los residuos peligrosos deberán ser manejados conforme a lo dispuesto en la presente Ley, su Reglamento, las normas oficiales mexicanas y las demás disposiciones que de este ordenamiento se deriven [...].

Artículo 41. Los generadores de residuos peligrosos y los gestores de este tipo de residuos, deberán manejarlos de manera segura y ambientalmente adecuada conforme a los términos señalados en esta Ley.

Artículo 42. Los generadores y demás poseedores de residuos peligrosos, podrán contratar los servicios de manejo de estos residuos con empresas o gestores autorizados para tales efectos por la Secretaría [...].

Artículo 43. Las personas que generen o manejen residuos peligrosos deberán notificarlo a la Secretaría o a las autoridades correspondientes de los gobiernos locales, de acuerdo con lo previsto en esta Ley y las disposiciones que de ella se deriven.

Artículo 45. Los generadores de residuos peligrosos, deberán identificar, clasificar y manejar sus residuos de conformidad con las disposiciones contenidas en esta Ley y en su Reglamento, así como en las normas oficiales mexicanas que al respecto expida la Secretaría [...].

Artículo 54. Se deberá evitar la mezcla de residuos peligrosos con otros materiales o residuos para no contaminarlos y no provocar reacciones, que puedan poner en riesgo la salud, el ambiente o los recursos naturales. La Secretaría establecerá los procedimientos a seguir para determinar la incompatibilidad entre un residuo peligroso y otro material o residuo.

Artículo 56. La Secretaría expedirá las normas oficiales mexicanas para el almacenamiento de residuos peligrosos, las cuales tendrán como objetivo la prevención de la generación de lixiviados y su infiltración en los suelos, el arrastre por el agua de lluvia o por el viento de dichos residuos, incendios, explosiones y acumulación de vapores tóxicos, fugas o derrames.

Se prohíbe el almacenamiento de residuos peligrosos por un periodo mayor de seis meses a partir de su generación, lo cual deberá quedar asentado en la bitácora correspondiente [...].

Artículo 67. En materia de residuos peligrosos, está prohibido:

[...]

V. El almacenamiento por más de seis meses en las fuentes generadoras;

[...]

VIII. La dilución de residuos peligrosos en cualquier medio, cuando no sea parte de un tratamiento autorizado, y

Artículo 69. Las personas responsables de actividades relacionadas con la generación y manejo de materiales y residuos peligrosos que hayan ocasionado la contaminación de sitios con éstos, están obligadas a llevar a cabo las acciones de remediación conforme a lo dispuesto en la presente Ley y demás disposiciones aplicables.

VINCULACIÓN

La Ley General para la Prevención y Gestión Integral de los Residuos se vincula con el proyecto ya que en dicho ordenamiento se establece la clasificación de los tipos de residuos que se generan en las actividades económicas del país, los menesteres del establecimiento, el tipo de manejo y la gestión pertinente para cada residuo, por lo que se requiere tomar en cuenta lo que establece la Ley previamente citada para poder dar cumplimiento a la misma.

2.2.15 REGLAMENTO DE LA LEY GENERAL PARA LA PREVENCIÓN Y GESTIÓN INTEGRAL DE LOS RESIDUOS

Artículo 2. Para efectos del presente Reglamento, además de las definiciones contenidas en la Ley General para la Prevención y Gestión Integral de los Residuos y en la Ley General del Equilibrio Ecológico y la Protección al Ambiente, se entenderá por:

I. Almacenamiento de residuos peligrosos, acción de retener temporalmente los residuos peligrosos en áreas que cumplen con las condiciones establecidas en las disposiciones aplicables para evitar su liberación, en tanto se procesan para su aprovechamiento, se les aplica un tratamiento, se transportan o se dispone finalmente de ellos [...]

II Bis. Actividades del Sector Hidrocarburos, las actividades definidas como tales en el artículo 3o., fracción XI de la Ley de la Agencia Nacional de Seguridad Industrial y de Protección al Medio Ambiente del Sector Hidrocarburos [...].

Artículo 14. El principio de responsabilidad compartida, establecido en la Ley, se aplicará igualmente al manejo integral de los residuos de manejo especial y sólidos urbanos que no se encuentren sujetos a plan de manejo conforme a la Ley, este Reglamento y las normas oficiales mexicanas.

Artículo 34 BIS. En términos del artículo 95 de la Ley de Hidrocarburos son de competencia federal los residuos generados en las Actividades del Sector Hidrocarburos.

Los residuos peligrosos que se generen en las actividades señaladas en el párrafo anterior se sujetarán a lo previsto en el presente Reglamento. Los residuos de manejo especial se sujetarán a las reglas y disposiciones de carácter general que para tal efecto expida la Agencia.

Artículo 35. Los residuos peligrosos se identificarán de acuerdo a lo siguiente:

I. Los que sean considerados como tales, de conformidad con lo previsto en la Ley;

II. Los clasificados en las normas oficiales mexicanas a que hace referencia el artículo 16 de la Ley, mediante:

a) Listados de los residuos por características de peligrosidad: corrosividad, reactividad, explosividad, toxicidad e inflamabilidad o que contengan agentes infecciosos que les confieran peligrosidad; agrupados por fuente específica y no específica; por ser productos usados, caducos, fuera de especificación o retirados del comercio y que se desechen; o por tipo de residuo sujeto a condiciones particulares de manejo. La Secretaría considerará la toxicidad crónica, aguda y ambiental que les confieran peligrosidad a dichos residuos, y

b) Criterios de caracterización y umbrales que impliquen un riesgo al ambiente por corrosividad, reactividad, explosividad, inflamabilidad, toxicidad o que contengan agentes infecciosos que les confieran peligrosidad, y

III. Los derivados de la mezcla de residuos peligrosos con otros residuos; los provenientes del tratamiento, almacenamiento y disposición final de residuos peligrosos y aquellos equipos y construcciones que hubiesen estado en contacto con residuos peligrosos y sean desechados.

Los residuos peligrosos listados por alguna condición de corrosividad, reactividad, explosividad e inflamabilidad señalados en la fracción II inciso a) de este artículo, se considerarán peligrosos, sólo si exhiben las mencionadas características en el punto de generación, sin perjuicio de lo previsto en otras disposiciones jurídicas que resulten aplicables.

Artículo 36. Las normas oficiales mexicanas que especifiquen la forma de determinar las características de peligrosidad de un residuo, considerarán no sólo los métodos y pruebas derivados de la evidencia científica y técnica, sino el conocimiento empírico que el generador tenga de sus propios residuos, en este caso el generador lo manifestará dentro del plan de manejo.

Artículo 39. Cuando exista una mezcla de residuos listados como peligrosos o caracterizados como tales por su toxicidad, con otros residuos, aquélla será peligrosa.

Artículo 40. La mezcla de suelos con residuos peligrosos listados será considerada como residuo peligroso, y se manejará como tal cuando se transfiera [...].

VINCULACIÓN

El Reglamento de la Ley General para la Prevención y Gestión Integral de los Residuos se vincula con el proyecto ya que en el mismo se establecen las especificaciones a cerca de las distintas clasificaciones de residuos (Residuos Sólidos Urbanos, Residuos de Manejo Especial y Residuos Peligros), por lo que se requiere tomar en cuenta lo que establece el Reglamento previamente citado para poder dar cumplimiento al mismo.

2.2.16 NORMAS OFICIALES MEXICANAS

a) En Materia de Aguas Residuales.

- NOM-001-SEMARNAT-1996. Que establece los límites máximos permisibles de contaminantes en las descargas de aguas residuales en aguas y bienes nacionales.

VINCULACIÓN

Derivado de que la presente Norma Oficial Mexicana (**NOM**) establece los límites máximos permisibles de contaminantes en las descargas de aguas residuales en aguas y bienes nacionales, el proyecto no tiene relación directa con dicha **NOM**, ya que el mismo contempla descargar las aguas residuales sanitarias a través de la red de drenaje municipal, para lo cual, se apegará a lo establecido en la NOM-002-SEMARNAT-1996. Cabe mencionar que, en las etapas de preparación del sitio y construcción, se contará con baños portátiles para el uso de los trabajadores, de los cuales la empresa a cargo de los mismos será la encargada de retirar los residuos y aguas residuales producidas.

- NOM-002-SEMARNAT-1996. Que establece los límites máximos permisibles de contaminantes en las descargas de aguas residuales a los sistemas de alcantarillado urbano o municipal.

VINCULACIÓN

Derivado de que en la etapa de Operación del Proyecto se descargarán las aguas residuales sanitarias que se generarán en la instalación a través de la red de drenaje municipal, se contempla apearse a los establecido en la presente Norma Oficial Mexicana (**NOM**).

- NOM-003-SEMARNAT-1997. Que establece los límites máximos permisibles de contaminantes para las aguas residuales tratadas que se reúsen en servicios al público.

VINCULACIÓN

Derivado de que la presente Norma Oficial Mexicana (**NOM**) establece los límites máximos permisibles de contaminantes para las aguas residuales tratadas que se reúsen en servicios al público, el proyecto no tiene relación directa con dicha **NOM**, ya que se no contempla reusar aguas residuales tratadas; por lo tanto, el proyecto no contraviene a lo establecido en la presente **NOM**, ni es causal de afectación a su contenido.

- NOM-004-SEMARNAT-2002. Protección ambiental. - Lodos y biosólidos. - Especificaciones y límites máximos permisibles de contaminantes para su aprovechamiento y disposición final.

VINCULACIÓN

Derivado de que la presente Norma Oficial Mexicana (**NOM**) establece las especificaciones y límites máximos permisibles de contaminantes para lodos y biosólidos para su aprovechamiento y disposición final, el proyecto no tiene relación directa con dicha **NOM**, ya que el mismo no contempla generar, aprovechar o realizar disposición final de lodos y biosólidos; por lo tanto, el proyecto no contraviene a lo establecido en la presente **NOM**, ni es causal de afectación a su contenido.

b) En Materia de Residuos Sólidos Urbanos, Peligrosos y de Manejo Especial.

- NOM-052-SEMARNAT-2005. Que establece las características, el procedimiento de identificación, clasificación y los listados de los residuos peligrosos.

VINCULACIÓN

Se vincula con el proyecto toda vez que establece el procedimiento de identificación, clasificación, y listado de los residuos peligrosos, los cuales se contempla se generen en la etapa de Construcción derivados del desecho de contenedores de sustancias peligrosas que se requerirán en esta etapa (aceites lubricantes, solventes, pinturas, etc.); asimismo, en la etapa de Operación y Mantenimiento de la Estación de Servicio se generarán residuos peligrosos (principalmente lodos aceitosos y recipientes que contenían aceites lubricantes); por lo tanto, es indispensable contemplar lo establecido en la presente Norma Oficial Mexicana.

- NOM-054-SEMARNAT-1993. Que establece el procedimiento para determinar la incompatibilidad entre dos o más residuos considerados como peligrosos por la norma oficial mexicana NOM-052-ECOL-1993.

VINCULACIÓN

Se vincula con el proyecto toda vez que establece el procedimiento para determinar la incompatibilidad entre dos o más residuos considerados como peligrosos, los cuales se contempla se generen en la etapa de Construcción derivados del desecho de contenedores de sustancias peligrosas que se requerirán en esta etapa (aceites lubricantes, solventes, pinturas, etc.); asimismo, en la etapa de Operación y Mantenimiento de la Estación de Servicio se generarán residuos peligrosos (principalmente lodos aceitosos y recipientes que contenían aceites lubricantes); por lo tanto, es indispensable contemplar lo establecido en la presente Norma Oficial Mexicana.

- NOM-001-ASEA-2019, Que establece los criterios para clasificar a los Residuos de Manejo Especial del Sector Hidrocarburos y determinar cuáles están sujetos a Plan de Manejo; el listado de los mismos, así como los elementos para la formulación y gestión de los Planes de Manejo de Residuos Peligrosos y de Manejo Especial del Sector Hidrocarburos.

VINCULACIÓN

Se vincula con el proyecto toda vez que establece los criterios para clasificar a los Residuos de Manejo Especial del Sector Hidrocarburos y determinar cuáles están sujetos a Plan de Manejo; el listado de los mismos, así como los elementos para la formulación y gestión de los Planes de Manejo de Residuos Peligrosos y de Manejo Especial del Sector Hidrocarburos, los cuales, son los dos tipos de residuos que se generaran principalmente en las instalaciones de la Estación de Servicio; por lo tanto, es indispensable contemplar lo establecido en la presente Norma Oficial Mexicana.

c) En Materia de Emisiones a la Atmósfera.

- NOM-165-SEMARNAT-2013. Que establece la lista de sustancias sujetas a reporte para el registro de emisiones y transferencia de contaminantes.

VINCULACIÓN

Se vincula con el proyecto toda vez que establece aquellas sustancias sujetas al reporte para el Registro de Emisiones y Transferencia de Contaminantes, entre las cuales se encuentran algunas sustancias que se pueden liberar a la atmosfera cuando los combustibles a manejar en las instalaciones de la Estación de Servicio se evaporen, entre las cuales se encuentran:

Etilbenceno, Xilenos, Hexano, Tolueno, Benceno; por lo tanto, es indispensable, medir y/o calcular las cantidades de emisiones tentativas a generar de dichas sustancias, así como contar con sistemas de control, por lo que se pretende contar con un Sistema de Recuperación de Vapores.

- NOM-004-ASEA-2017, Sistemas de recuperación de vapores de gasolinas para el control de emisiones en estaciones de servicio para expendio al público de gasolinas-Métodos de prueba para determinar la eficiencia, mantenimiento y los parámetros para la operación.

VINCULACIÓN

Se vincula con el proyecto toda vez que el mismo al pretender realizar actividades de Expendio al Público de Petrolíferos mediante Estación de Servicio, se encuentra obligado a contar con medidas para reducir las emisiones evaporativas generadas por los combustibles a manejar y dichas medidas contemplan principalmente a un Sistema de Recuperación de Vapores; por lo tanto, es indispensable contemplar lo establecido en la presente Norma Oficial Mexicana, ya que establece métodos de prueba para determinar la eficiencia, mantenimiento y los parámetros para la operación de dichos sistemas de control de emisiones.

- NOM-086-SEMARNAT-SENER-SCFI-2005. Especificaciones de los combustibles fósiles para la protección ambiental.

VINCULACIÓN

Se vincula con el proyecto toda vez que el mismo al pretender realizar actividades de Expendio al Público de Petrolíferos mediante Estación de Servicio hará uso de combustibles de origen fósil.

- NOM-041-SEMARNAT-2006, que establece los límites máximos permisibles de emisión de gases contaminantes provenientes del escape de los vehículos automotores en circulación que usan gasolina como combustible.

VINCULACIÓN

Se vincula indirectamente con la etapa de Operación del proyecto, toda vez que el mismo al pretender realizar actividades de Expendio al Público de Petrolíferos mediante Estación de Servicio y en la misma se presentarán diariamente automóviles a cargar combustible; no obstante, el tiempo en el que los vehículos cargarán su tanque con combustible deberán

mantener el motor apagado, por lo que no se generarían emisiones relevantes. Sin embargo, en lo que respecta a la etapa de Construcción de la Estación de Servicio, es importante considerar que también se generaran emisiones por los vehículos automotores empleados para la realización de las obras; por lo que, se contempla la contratación de una empresa constructora que garantice el mantenimiento preventivo y correctivo a sus vehículos para prevenir emisiones contaminantes que sobrepasen los Límites Máximos Permisibles establecidos en la presente Norma Oficial Mexicana y en las demás disposiciones aplicables.

- NOM-045-SEMARNAT-1996, Protección ambiental.- Vehículos en circulación que usan diésel como combustible.- Límites máximos permisibles de opacidad, procedimiento de prueba y características técnicas del equipo de medición.

VINCULACIÓN

Se vincula indirectamente con la etapa de Operación del proyecto, toda vez que el mismo al pretender realizar actividades de Expendio al Público de Petrolíferos mediante Estación de Servicio y en la misma se presentarán diariamente automóviles a cargar combustible; no obstante, el tiempo en el que los vehículos cargarán su tanque con combustible deberán mantener el motor apagado, por lo que no se generarían emisiones relevantes. Sin embargo, en lo que respecta a la etapa de Construcción de la Estación de Servicio, es importante considerar que también se generaran emisiones por los vehículos automotores empleados para la realización de las obras; por lo que, se contempla la contratación de una empresa constructora que garantice el mantenimiento preventivo y correctivo a sus vehículos para prevenir emisiones contaminantes que sobrepasen los Límites Máximos Permisibles establecidos en la presente Norma Oficial Mexicana y en las demás disposiciones aplicables.

d) En Materia de Ruido y Vibraciones.

- NOM-081-SEMARNAT-1994. Que establece los límites máximos permisibles de emisión de ruido de las fuentes fijas y su método de medición.
- Acuerdo por el que se modifica el numeral 5.4 de la Norma Oficial Mexicana NOM-081-SEMARNAT-1994, Que establece los límites máximos permisibles de emisión de ruido de las fuentes fijas y su método de medición.

VINCULACIÓN

Se vincula con el proyecto toda vez que regula, mediante el establecimiento de límites máximos permisibles, la contaminación sonora emitida por fuentes fijas. Es importante medir las emisiones de ruido durante las diferentes etapas del proyecto, para cuidar que no se sobrepasen los Límites Máximos Permisibles establecidos en la presente Norma Oficial Mexicana, y en su caso, llevar a cabo medidas de mitigación y prevención para evitar que el ruido generado por las actividades del proyecto afecte al ambiente circundante.

e) En Materia de Vida Silvestre.

- NOM-059-SEMARNAT-2010. Protección ambiental - Especies nativas de México de flora y fauna silvestres- categorías de riesgo y especificaciones para su inclusión, exclusión o cambio- Lista de especies en riesgo.

VINCULACIÓN

Se vincula con el proyecto toda vez que establece aquellas especies de flora y fauna silvestre que se encuentran en un estatus de protección especial, y que deben ser sujetas a cuidados especiales; por lo tanto, es importante realizar un análisis de las especies de flora y fauna a las que puede llegar a afectar la ejecución del proyecto. En este sentido, se llevó a cabo el análisis en comento para la realización del presente estudio de Impacto Ambiental y se concluyó que en el predio del proyecto no se encuentra ninguna especie de protección especial mencionada explícitamente en la NOM-059-SEMARNAT-2010.

f) En Materia de Suelo.

- NOM-138-SEMARNAT/SS-2003. Límites máximos permisibles de hidrocarburos en suelos y las especificaciones para su caracterización y remediación, publicada en el Diario Oficial de la Federación el 29 de marzo de 2005.

VINCULACIÓN

Se vincula con el proyecto toda vez que regula, mediante el establecimiento de límites máximos permisible, la contaminación del suelo por la presencia de hidrocarburos y establece las especificaciones para su caracterización y remediación; por lo que, atañe directamente al proyecto, en virtud de ser una actividad que llevará a cabo el manejo de hidrocarburos durante la etapa de Operación y Mantenimiento de la Estación de Servicio y de que existe la posibilidad de que se presenten fugas en los sistemas de contención y conducción de los mismos; por lo

tanto, se contempla contar con medidas de prevención para evitar este tipo de eventos; y en caso de presentarse, se realizarán las medidas establecidas en la presente Norma Oficial Mexicana.

g) En materia de Estaciones de Servicio

NOM-005-ASEA-2016, Diseño, Construcción, Operación y Mantenimiento de Estaciones de Servicio para Almacenamiento y Expendio de Diésel y Gasolinas.

VINCULACIÓN

La presente Norma Oficial Mexicana (**NOM**) se vincula con el proyecto toda vez que regula las etapas de un proyecto de Estación de Servicio, las cuales se conforman por el Diseño, Construcción y Operación y Mantenimiento; en este sentido, el **Proyecto** contempla apegarse a lo establecido en todos los numerales de la presente **NOM**. En lo que respecta a la etapa de preparación del sitio se contempla apegarse a lo establecido en el numeral 5, el cual establece las especificaciones para el diseño de las obras civiles, instalaciones mecánicas, instalaciones hidráulicas, drenajes e instalaciones eléctricas a través de la realización del Proyecto arquitectónico y Proyecto básico. Asimismo, una vez realizado el diseño conforme a dicho numeral, posteriormente se dará inicio a la etapa de construcción, para la cual se contempla apegarse a lo establecido en el numeral 6 de la presente **NOM**.

En este sentido, una vez concluidas las etapas de preparación del sitio y construcción, se podrá dar inicio al arranque de operaciones, para lo cual se contempla el cumplimiento a lo establecido en los numerales 7 y 8 de la presente **NOM**, relativos a la Operación y Mantenimiento de una Estación de Servicio, en los cuales se establecen las Disposiciones operativas, las Disposiciones de seguridad y las especificaciones para las actividades de Mantenimiento, respectivamente, con las cuales debe de cumplir una Estación de Servicio.

Acerca del cumplimiento con las Disposiciones operativas, el mismo se dará a través del control de las actividades de operación realizadas en las instalaciones del **Proyecto**, mediante bitácoras para el registro de las mismas y de las incidencias ocurridas; además, se contará con procedimientos establecidos para la recepción y descarga de los combustibles en el área de almacenamiento, así como para el suministro de combustibles a los vehículos en el área de despacho. Asimismo, en relación al cumplimiento con las Disposiciones de seguridad, se

contempla llevar a cabo el cumplimiento con las disposiciones administrativas que emita la **AGENCIA** y que sean aplicables al **Proyecto**; además, se contempla contar con un Análisis de Riesgos para la etapa de Operación de conformidad con la regulación emitida por la **AGENCIA**; también se contará con los procedimientos internos de seguridad establecidos en la presente **NOM**, no obstante, en caso de presentarse incidentes, accidentes o emergencias en las instalaciones del **Proyecto**, se informará a la **AGENCIA**.

Por otro lado, respecto a las especificaciones para las actividades de Mantenimiento establecidas en la presente **NOM**, se contempla llevar a cabo el cumplimiento integral con las mismas con el objetivo de conservar en condiciones óptimas de seguridad y operación las instalaciones del **Proyecto**. En este sentido, el cumplimiento del **Proyecto** se dará través del programa de mantenimiento y procedimientos de mantenimiento con los que contará el mismo, los cuales se apejarán a lo establecido en la presente **NOM**.

2.2.17 LEY FEDERAL DE RESPONSABILIDAD AMBIENTAL

Artículo 10. Toda persona física o moral que con su acción u omisión ocasione directa o indirectamente un daño al ambiente, será responsable y estará obligada a la reparación de los daños, o bien, cuando la reparación no sea posible a la compensación ambiental que proceda, en los términos de la presente Ley [...].

Artículo 11. La responsabilidad por daños ocasionados al ambiente será subjetiva, y nacerá de actos u omisiones ilícitos con las excepciones y supuestos previstos en este Título.

[...]

Para los efectos de esta Ley, se entenderá que obra ilícitamente el que realiza una conducta activa u omisiva en contravención a las disposiciones legales, reglamentarias, a las normas oficiales mexicanas, o a las autorizaciones, licencias, permisos o concesiones expedidas por la Secretaría u otras autoridades.

Artículo 12. Será objetiva la responsabilidad ambiental, cuando los daños ocasionados al ambiente devengan directa o indirectamente de:

- I. Cualquier acción u omisión relacionada con materiales o residuos peligrosos;
- II. El uso u operación de embarcaciones en arrecifes de coral;

III. La realización de las actividades consideradas como Altamente Riesgosas, y

IV. Aquellos supuestos y conductas previstos por el artículo 1913 del Código Civil Federal.

Artículo 13. La reparación de los daños ocasionados al ambiente consistirá en restituir a su Estado Base los hábitat, los ecosistemas, los elementos y recursos naturales, sus condiciones químicas, físicas o biológicas y las relaciones de interacción que se dan entre estos, así como los servicios ambientales que proporcionan, mediante la restauración, restablecimiento, tratamiento, recuperación o remediación.

La reparación deberá llevarse a cabo en el lugar en el que fue producido el daño [...].

Artículo 15. La compensación ambiental podrá ser total o parcial. En éste último caso, la misma será fijada en la proporción en que no haya sido posible restaurar, restablecer, recuperar o remediar el bien, las condiciones o relación de interacción de los elementos naturales dañados [...].

Artículo 24. Las personas morales serán responsables del daño al ambiente ocasionado por sus representantes, administradores, gerentes, directores, empleados y quienes ejerzan dominio funcional de sus operaciones, cuando sean omisos o actúen en el ejercicio de sus funciones, en representación o bajo el amparo o beneficio de la persona física, o bien, cuando ordenen o consientan la realización de las conductas dañosas [...].

VINCULACIÓN

Es importante que se contemple lo establecido en esta Ley para conocer el alcance de responsabilidad ambiental que tiene el promovente, en el caso de que se llegará a generar un perjuicio al medio ambiente derivado de las actividades del proyecto.

3 ASPECTOS TÉCNICOS Y AMBIENTALES

3.1 DESCRIPCIÓN GENERAL DE LA OBRA O ACTIVIDAD PROYECTADA

Las necesidades actuales para el desarrollo y función de las diferentes actividades económicas, ha implicado inminentemente la proliferación de estaciones de abasto que se encuentren accesibles a los lugares en donde se requiere de combustibles. Ejemplo de ello es el proyecto “**Preparación del sitio, construcción, operación y mantenimiento de la Estación de Servicio, ARTURO AQUILES SALDAÑA GARCÍA**” perteneciente a la persona física ARTURO AQUILES SALDAÑA GARCÍA con pretendida ubicación en Boulevard Rodrigo Gómez No. 901 Nte. Colonia La Amistad, Municipio de Linares, Nuevo León, tal y como lo muestra el mapa de la IMAGEN 1. Su objetivo es proporcionar servicios a la población circundante, entre los usuarios, es importante mencionar a la actividad de transporte, ya que la estación de servicio se sitúa sobre una ruta importante de la región.

El presente estudio de impacto ambiental se presenta con el objeto de obtener la autorización en materia de impacto ambiental ante la Agencia Nacional de Seguridad Industrial y de Protección al Medio Ambiente del Sector Hidrocarburos, para posteriormente proseguir con la tramitología correspondientes a las demás materias que competen a la ASEA y a las demás autoridades que regulan el sector hidrocarburos y energético del país.

3.1.1 LOCALIZACIÓN DEL PROYECTO

El proyecto se pretende ubicar en Boulevard Rodrigo Gómez No. 901 Nte. Colonia La Amistad, Municipio de Linares, Nuevo León, tal y como se muestra a continuación:

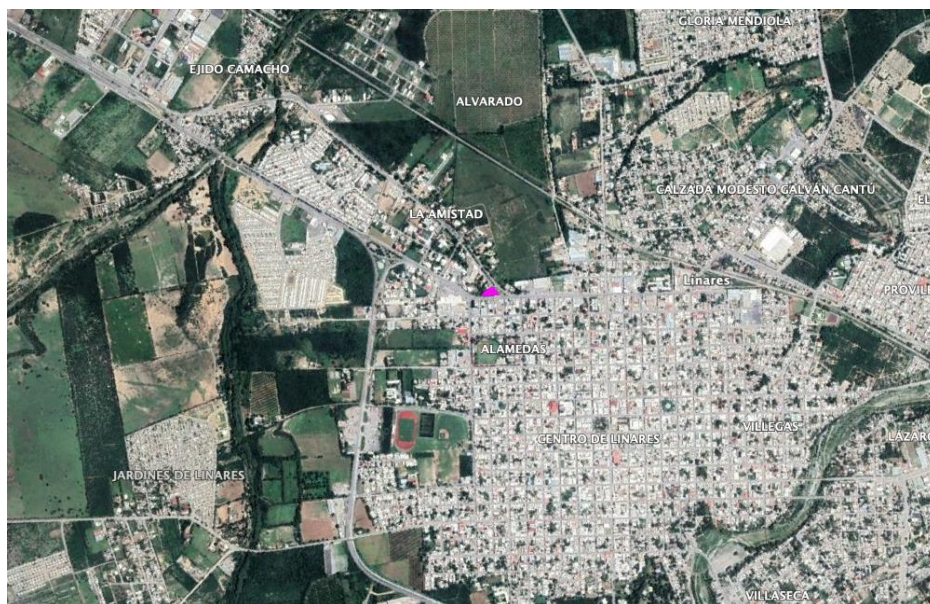





IMAGEN 4. Ubicación del predio del proyecto con diferentes escalas.

3.1.2 DIMENSIONES DEL PROYECTO

La superficie total del proyecto será de **1702.86 m²**. Dicha superficie se distribuye en las diferentes sub-áreas que compondrán al proyecto perteneciente a la persona física ARTURO AQUILES SALDAÑA GARCÍA, para tal efecto se describen en las siguientes Tablas:

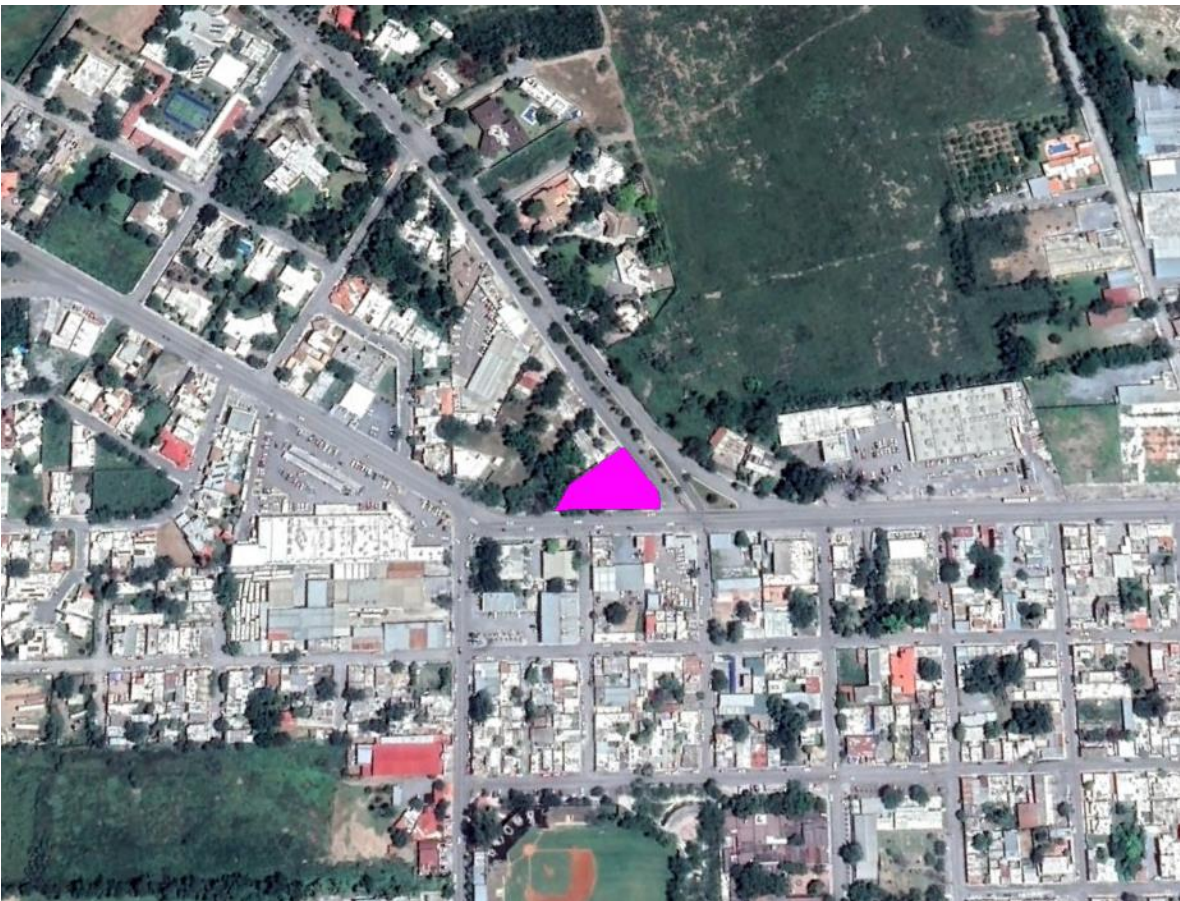
RESUMEN DEL CUADRO DE ÁREAS		
CONCEPTO	SUPERFICIE	PORCENTAJE
SUPERFICIE TOTAL DE LA ESTACIÓN DE SERVICIO	1702.86 m²	100.00%
SUPERFICIE TOTAL CONSTRUIDA: PLANTA BAJA Y ALTA DEL EDIFICIO DE ADMINISTRACIÓN, ZONA DE DESPACHO Y ALMACENAMIENTO DE COMBUSTIBLE, CUARTO DE SUCIOS Y RESIDUOS PELIGROSOS	790.62 m ²	46.43%
SUPERFICIE LIBRE DE CONSTRUCCIÓN: ESTACIONAMIENTO, BANQUETAS, ÁREA VERDE Y CIRCULACIONES VEHICULARES	1016.03 m ²	59.67%
SUPERFICIE DE DESPLANTE: PLANTA BAJA DEL EDIFICIO DE ADMINISTRACIÓN, ZONA DE DESPACHO Y ALMACENAMIENTO DE COMBUSTIBLE	475.69 m ²	27.93%

CUADRO DE ÁREAS GENERAL		
CONCEPTO	SUPERFICIE	PORCENTAJE
SUPERFICIE TOTAL DEL PREDIO	1702.86 m2	100.00%
DESPLANTE DEL EDIFICIO DE ADMINISTRACIÓN	186.37 m2	10.94%
ZONA DE DESPACHO	180.81 m2	10.62%
ALMACENAMIENTO DE COMBUSTIBLE	108.51 m2	6.37%
GUARNICIONES Y BANQUETAS	79.78 m2	4.69%
ESTACIONAMIENTOS	180.68 m2	10.61%
CUARTO DE SUCIOS	3.89 m2	0.23%
CUARTO DE RESIDUOS PELIGROSOS	3.80 m2	0.22%
TIENDA DE CONVENIENCIA	155.45 m2	9.13%
LOCAL COMERCIAL 1	48.00 m2	2.82%

CUADRO DE ÁREAS DEL EDIFICIO DE ADMINISTRACIÓN		
CONCEPTO	SUPERFICIE	PORCENTAJE
SANITARIO PÚBLICO DE HOMBRES	9.58 m2	0.56%
SANITARIO PÚBLICO DE MUJERES	9.58 m2	0.56%
ÁREA DE LAVABOS	12.46 m2	0.73%
CUBO DE ESCALERAS	11.01 m2	0.65%
CUARTO DE CONTROL ELÉCTRICO	6.97 m2	0.41%
CUARTO DE MAQUINAS	5.81 m2	0.34%
BODEGA	9.00 m2	0.53%
BAÑO DE EMPLEADOS	14.40 m2	0.85%
FACTURACIÓN	6.84 m2	0.40%
ARCHIVO	10.52 m2	0.62%
LOCAL DE AGUA PURIFICADA	7.00 m2	0.41%
COCHERA	53.12 m2	3.12%
PASILLO	22.07 m2	1.30%
CUBO DE ESCALERAS LOCALES	8.01 m2	0.47%
TOTAL DE PLANTA BAJA DE EDIFICIO	186.36 m2	10.94%

ARCHIVO	10.52 m2	0.62%
RECEPCIÓN	22.39 m2	1.31%
OFICINA ADMINISTRATIVA	15.78 m2	0.93%
PRIVADO	25.34 m2	1.49%
CUBO DE ESCALERAS	11.28 m2	0.66%
BAÑO MUJERES	4.28 m2	0.25%
BODEGA	3.71 m2	0.22%
ZINC	2.56 m2	0.15%
CUARTO DE CORTE	11.00 m2	0.65%
LOCAL COMERCIAL 2	107.88 m2	6.34%
LOCAL COMERCIAL 3	66.77 m2	3.92%
PASILLO	17.74 m2	1.04%
CUBO DE ESCALERAS LOCALES	8.01 m2	0.47%
TOTAL DE PLANTA ALTA DE EDIFICIO	307.26 m2	18.04%
TOTAL DE ÁREA CONSTRUIDA EN EDIFICIO DE ADMINISTRACIÓN	493.61 m2	28.99%

TABLA 8. Cuadro de áreas del proyecto.

3.1.3 CARACTERÍSTICAS DEL PROYECTO

El presente proyecto se refiere a la preparación del sitio, construcción, operación y mantenimiento de una estación de servicio tipo urbana perteneciente a la persona física ARTURO AQUILES SALDAÑA GARCÍA. El proyecto se ubicará en Boulevard Rodrigo Gómez No. 901 Nte. Colonia La Amistad, Municipio de Linares, Nuevo León, en un sitio previamente impactado derivado de las actividades antropogénicas desarrolladas en la región.

El objeto del presente Informe Preventivo es la obtención de la Autorización en materia de Impacto Ambiental para el proyecto de una estación de servicio, perteneciente a la persona física ARTURO AQUILES SALDAÑA GARCÍA, ante la Agencia Nacional de Seguridad Industrial y de Protección al Medio Ambiente del Sector Hidrocarburos.

En este sentido, se desea obtener la Autorización en materia de impacto ambiental para las actividades de preparación del sitio, construcción y las actividades de operación y mantenimiento; asimismo, es deseo de la persona física ARTURO AQUILES SALDAÑA GARCÍA dar cumplimiento a la materia que le atañe para continuar con sus obligaciones y menesteres jurídicos de las demás materias competencia de la **ASEA**.

La estación de servicio de la persona física ARTURO AQUILES SALDAÑA GARCÍA llevará a cabo la actividad de expendio al público de petrolíferos, particularmente de los productos: gasolinas Magna, Premium y combustible Diésel para utilización y consumo de vehículos cuyo funcionamiento se basa en el mecanismo de combustión interna.

El predio de la estación de servicio tendrá una superficie de **1702.86 m²** de acuerdo a los planos arquitectónicos. La distribución de las superficies en las diferentes zonas de la estación de servicio se describió en la TABLA 8 del presente documento.

La estación de servicio operará con los siguientes elementos esenciales:

TABLA 9. Características del área de tanques y despacho de combustibles.

Área de tanques de Almacenamiento				
No.	Combustible	Capacidad	Tipo de almacenamiento	Características
1	Gasolina Magna	100,000 litros	Subterráneo	Acero al carbón
2	Gasolina Premium	50,000 litros	Subterráneo	Acero al carbón
3	Diésel	50,000 litros	Subterráneo	Acero al carbón

Áreas de despacho de combustibles				
No. De dispensarios	Posiciones de carga	No. De mangueras Gasolina Magna	No. De mangueras Gasolina Premium	No. De mangueras Diésel
1	2	2	2	-
2	2	2	2	2
3	2	2	-	2

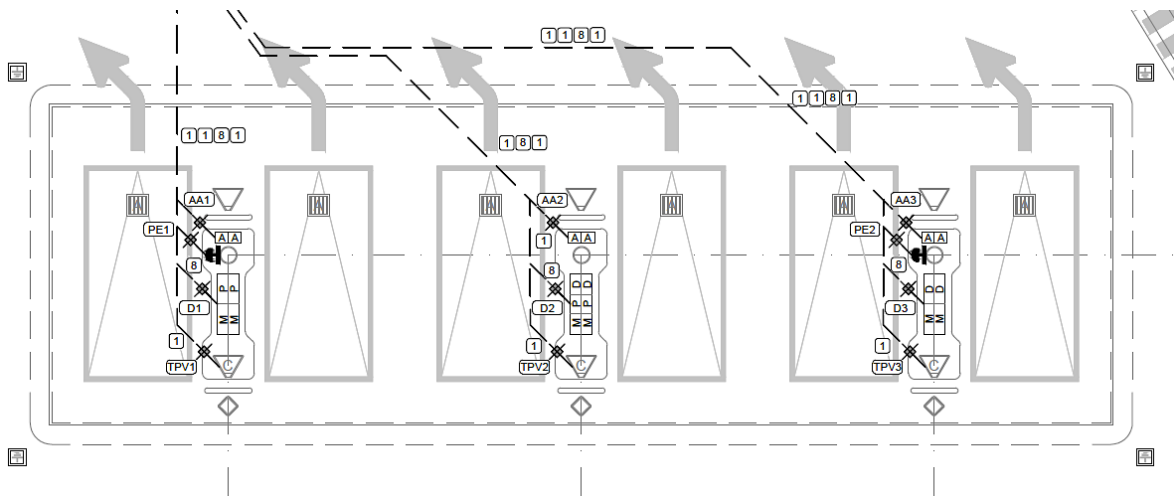

Además, contará con las siguientes instalaciones y elementos estructurales requeridos por la NOM-005-ASEA-2016:

- Gabinetes y surtidores de aire y agua.
- Interruptores de emergencia en: zona de despacho, fachada, interior de oficinas administrativas y en zona de almacenamiento.
- Área de tanques delimitada
- 3 pozos de observación en la fosa de tanques subterráneos
- Extintores según lo establecido en la norma
- Bodega de limpios
- Cuarto de sucios
- Cuarto de máquinas
- Cuarto de tablero eléctrico principal

- Tuberías de producto
- Trampa de combustible
- Área para la localización de los tubos de venteo
- Señales y avisos según lo establecido en la norma
- Cajones de estacionamiento
- Áreas verdes
- Sanitarios ambos sexos para clientes con instalaciones para personas con discapacidad.
- Oficinas Administrativas
- Tienda de conveniencia

El tipo de material de los tanques son de doble pared de acero al carbón y polietileno; en cuanto a los dispensarios, estos cumplirán con las especificaciones y términos de la NOM-005-SCFI-2011, Instrumentos de medición-Sistema para medición y despacho de gasolina y otros combustibles líquidos-Especificaciones, métodos de prueba y verificación.

Además el sistema eléctrico de los dispensario cumplirá con lo establecido en la NOM-001-SEDE-2012, Instalaciones eléctricas (utilización) y el computador cumple con las especificaciones y pruebas de la NOM-001-SCFI-1993, Aparatos eléctricos – Aparatos electrónicos de uso doméstico alimentados por diferentes fuente de energía eléctrica- Requisitos de seguridad y métodos de prueba para la aprobación de tipo”: Peligro de choque eléctrico, requisitos de aislamiento, resistencia de aislamiento y rigidez dieléctrica.

Las instalaciones cumplirán con lo establecido en los numerales relacionados con diseño, construcción, operación y mantenimiento de la NOM-005-ASEA-2016.

3.1.4 PROGRAMA DE TRABAJO

En referencia a la operación y mantenimiento del proyecto de la estación de servicio perteneciente a la persona física ARTURO AQUILES SALDAÑA GARCÍA se registrá de acuerdo con lo establecido en la TABLA 10.

Asimismo, la etapa de operación y mantenimiento de la estación de servicio constituye una actividad que se llevará a cabo de manera continua. Con esta, se garantizará la ejecución integral de las

actividades necesarias para el correcto funcionamiento del establecimiento. Junto con las actividades operativas, las actividades de mantenimiento se proponen para el mantenimiento constante de equipo e instalaciones.

Para estas actividades, se propone un programa de trabajo expuesto a través de un diagrama de Gantt y se describen los procedimientos técnicos para las buenas prácticas operativas y de mantenimiento de la estación de servicio.

3.1.4.1 OPERACIÓN RECEPCIÓN DE PRODUCTOS

Personal involucrado en el manejo, transporte y almacenamiento de productos inflamables y combustibles

1. Conocer las características y riesgos de los productos que se manejan, los cuales se describen en las hojas de seguridad y las hojas de transporte de producto.
2. Tomar la capacitación necesaria para el empleo adecuado del equipo portátil contra incendio y de los dispositivos de seguridad con que se cuentan las instalaciones.
3. Conocer las acciones para hacer frente a las contingencias probables dentro de las instalaciones, tales como la evaluación del personal y vehículos, inspección y manejo de extintores, combate de incendios, solicitud de apoyo a protección civil, bomberos, entre otros.
4. Usar adecuadamente la ropa y equipo de protección especial: ropa de algodón industrial ajustada en cuello, puños y cintura, calzado industrial antiderrapante y guantes.
5. Los responsables de la selección y contratación del personal que funge como encargado de la estación de servicio o receptor, y del personal involucrado con la recepción y descarga de productos inflamables y combustibles, deben conservar la comprobación documental de la capacitación impartida (constancia de habilidades).
6. Cumplir con las medidas de seguridad internas de la estación de servicio.
7. Conocer las características y particularidades de los equipos de transporte.
8. Verificar que la descarga de auto tanques se lleve a cabo exclusivamente sobre superficies horizontales o especificadas.

9. En todos los casos, llevar a cabo el ascenso y descenso de la cabina de auto tanques o de la escalera del contenedor (tonel), con la cara de frente al asiento del operador o de frente al tonel, teniendo en todo momento tres puntos de apoyo: dos manos y un pie o dos pies y una mano.

Administrador de la Estación de Servicio

1. Conocer, aplicar y hacer cumplir lo dispuesto en las medidas de seguridad, que se señalan en este procedimiento.
2. Mantener en buen estado el equipo y accesorios utilizados en la descarga de productos del auto tanque (empaques, mangueras, adaptadores, etc...), así como contar con los repuestos suficientes para darles mantenimiento.
3. Identificar con señales o avisos y pintar con colores de acuerdo con los productos que se manejan, las tapas de los contenedores de las bocatomas de los tanques de almacenamiento, manteniendo en buen estado las áreas circundantes, así como los contenedores y tapas de los tanques de almacenamiento.
4. Asegurar que los tanques de almacenamiento de productos, cuenten como mínimo con los siguientes dispositivos de seguridad, verificando que se encuentren en buen estado y en óptimas condiciones de operación:
 - Mangueras y conexiones herméticas para la descarga de productos.
 - Contenedor de derrames libre de hidrocarburos y desechos, con capacidad mínima de 19 litros e instalado en la boquilla de descarga de productos de los tanques de almacenamiento.
 - Válvula de sobrellenado en la boquilla de descarga, que de manera automática impida el flujo de hidrocarburos hacia el interior del tanque de almacenamiento, cuando este alcance un nivel de llenado del 95% de su capacidad.
5. Contar con los respaldos documentales vigentes (registros) que contengan los resultados de las pruebas de hermeticidad realizadas a los tanques de almacenamiento.
6. Verificar que las mangueras de descarga de auto tanques no tengan una longitud mayor a los 4 metros, salvo en los casos donde se otorguen autorizaciones específicas.

7. Proporcionar las calzas para impedir el movimiento del auto tanque, verificando el operador del auto tanque y encargado de la estación de servicio que se encuentren en buen estado.
8. En donde resulte aplicable, cumplir con lo dispuesto en la regulación y normatividad relacionada con los aspectos de seguridad industrial, seguridad operativa y la protección al medio ambiente.
9. Facilitar las maniobras de recepción, descarga y retiro del auto tanque, verificando que estas se realicen con seguridad.
10. Difundir los procedimientos de seguridad para la descarga de productos, capacitar al encargado y empleados en general de la estación de servicio y vigilar su estricto cumplimiento.
11. Capacitar al encargado y trabajadores en general en los procedimientos contemplados en el Plan de Contingencias o Programa Interno de Protección Civil de la Estación de Servicio para Casos de Emergencia.
12. Vigilar la realización periódica del programa de simulacros de emergencia por derrame, fuga o incendio de instalaciones, así como de evacuación de personas y vehículos.
13. Colocar y vigilar que se mantenga en buen estado la señalización de: “No Fumar” y “Apague su Celular” en baños, vestidores de empleados, sanitarios para clientes y en general, en todas las áreas de la estación de servicio.

Encargado o Responsable de la recepción de productos

1. Controlar la circulación interna de los vehículos, de manera que se garantice la preferencia al conductor del auto tanque.
2. Verificar que las maniobras de recepción, descarga de productos y retiro del auto tanque, se realicen de acuerdo con las disposiciones de seguridad establecidas.
3. Mostrar al operador del auto tanque la impresión de las existencias del sistema electrónico de medición o control de inventarios, como evidencia de la disponibilidad de espacio en el tanque de almacenamiento para la descarga del producto (El llenado de los tanques de almacenamiento, debe tener como máximo hasta el noventa por ciento de su capacidad, verificando con el sistema electrónico de medición o control de inventarios).

4. Indicar al operador del auto tanque, la posición exacta del auto tanque y el tanque de almacenamiento en el que debe efectuarse la descarga del producto.
5. Mantener en todo momento libre de obstrucciones la zona de descarga.
6. Vigilar el cumplimiento de lo dispuesto por la señalización de “No Fumar” y “Apague su celular” en los baños y vestidores de empleados, en los sanitarios para clientes y en todas las áreas de la estación de servicio.

Operador del auto tanque

1. Cumplir con las disposiciones y reglamentos establecidos por la Secretaría de Comunicaciones y Transporte, en materia de transporte de productos y materiales peligrosos.
2. Cumplir los señalamientos de circulación y seguridad de la Estación de Servicio, así como con lo dispuesto en el Reglamento Local de Tránsito.
3. Realizar con precaución las maniobras del auto tanque dentro de la estación de servicio, respetando el límite de velocidad máxima.
4. Previa inspección visual, efectuar las conexiones necesarias del auto tanque al tanque de almacenamiento, para llevar a cabo las operaciones de descarga de productos.
5. Vigilar el auto tanque y dispositivos de conexión de las mangueras durante las maniobras de descarga de productos.
6. El operador no debe fumar ni operar el auto tanque en estado de ebriedad o intoxicación por drogas o medicamentos.

DESCARGA DE AUTO TANQUES

Arribo del auto tanque

1. El encargado de la estación de servicio, debe atender de inmediato al operador del autotank para no causar demoras en la descarga. En el caso de que otro auto tanque se encuentre descargando producto y no permita su descarga, el operador debe esperar a que dicho auto tanque termine su operación y se retire para iniciar la operación de la descarga siguiente.

2. Si llegasen a la vez dos auto tanques, estos no podrán ser descargados simultáneamente, para garantizar que ambas operaciones se llevarán a cabo independientemente y en forma segura.
3. Una vez posicionado el auto tanque, el operador del auto tanque debe apagar el motor de la unidad, cortar corriente, accionar el freno de estacionamiento dejando la palanca de velocidad en “neutral” o lo recomendado por el fabricante del vehículo, retirando la llave del interruptor y colocándola en la parte externa de la caja de válvulas.

Cumplido lo anterior, el operador del auto tanque debe bajar de la cabina verificando que no existan condiciones en su entorno que puedan poner en riesgo la operación, conectar el auto tanque a la tierra física ubicada en el costado del contenedor, colocar las calzas de madera y/o plástico en las llantas para asegurar la inmovilidad del vehículo.

Verificar que la tierra física se encuentre libre de pintura, que la conexión entre las pinzas y el cable no se encuentre trozada y que las pinzas ejerzan una adecuada presión.

Para colocar las calzas, estas deben acercarse con el pie teniendo cuidado de no exponer las partes del cuerpo, en tanto que para retirarlas se debe utilizar el cable o la cadena a la cual están sujetas.

4. El encargado responsable debe colocar como mínimo 4 biombos con el texto: “PELIGRO DESCARGANDO COMBUSTIBLE” protegiendo cuando menos un área de 6.0 metros por 6.0 metros, tomando como centro la bocanoma del tanque donde se descargará el producto.
5. El encargado debe colocar cuando menos dos extintores de 9 kg (20 lbs) de polvo químico seco del tipo ABC, cercanos al área de descarga para poderlos accionar de inmediato en caso necesario.
6. Antes de iniciar el proceso de descarga de producto, el responsable de la estación de servicio debe cortar el suministro de energía eléctrica a la(s) bomba(s) sumergible(s) del tanque de almacenamiento al que se conecta el auto tanque.
7. El operador del auto tanque debe presentar y entregar al encargado, la factura y/o remisión de venta del producto que se va a descargar.

8. El encargado debe comprobar que el sello (cola de ratón, si aplica), colocado en la caja de válvulas, se encuentre íntegro antes de retirarlo y que coincida con el número asentado en la factura.
9. Se debe verificar los niveles de combustible, según los lineamientos y acuerdos establecidos entre cliente y proveedor (lo cual definirá si se destapa la tapa del domo para verificar el nivel contenido).

Si es el caso, durante la apertura de la tapa del domo del contenedor, el personal debe colocarse con la espalda a favor del viento, flexionando las rodillas y teniendo especial cuidado en no permitir la introducción de objetos extraños al interior del tanque contenedor, para evitar que puedan obstruirse las válvulas de descarga y/o de emergencia. Por esta razón, el personal debe evitar la portación de peines, lápices, plumas, sellos, etc... en las bolsas de la camisola.

10. El encargado y el operador, conjuntamente, deben obtener una muestra de producto a través de la válvula de descarga para verificar su color, así como la ausencia de turbiedad y/o agua.
11. El encargado y el operador deben verificar que el recipiente metálico que contendrá la muestra del producto se encuentre debidamente aterrizado, para proceder de la siguiente manera:
 - Verificar que el auto tanque se encuentre debidamente conectado a la tierra física.
 - Colocar el recipiente portátil metálico dentro de la caja de válvulas de descarga, de manera que exista contacto físico entre la boquilla de la válvula de descarga, el borde del recipiente metálico y el piso de la caja de válvulas del auto tanque.
 - Proceder lentamente al llenado del recipiente de muestra, manteniendo en contacto durante este proceso al recipiente con la válvula de descarga y con el piso de la caja de válvulas.
12. Si la calidad del producto muestreado cumple con las especificaciones establecidas, el producto contenido en el recipiente de muestra debe verterse al tanque de almacenamiento de la estación de servicio, antes de iniciar el proceso de descarga.
13. En caso de encontrarse alguna anomalía en el producto muestreado, el encargado debe notificar de inmediato la irregularidad al proveedor que surtió el producto, con lo cual procederá a la aplicación del procedimiento de devolución respectivo.

DESCARGA DEL PRODUCTO

1. Antes de iniciar el proceso de descarga del producto, el encargado debe colocar 4 biombos de seguridad, debiendo colocar en el área de descarga a dos personas, cada una con un extintor de polvo químico seco en condiciones de operación y dentro de su periodo de vigencia.
2. El encargado de la estación de servicio proporciona la manguera para la recuperación de vapores y la correspondiente para la descarga, incluido el codo de descarga con mirilla.
3. El operador debe conectar al auto tanque la manguera para la recuperación de vapores, en tanto que el encargado conecta el otro extremo de dicha manguera al codo de descarga. El conjunto ya ensamblado, se fija en la boquilla de retorno de vapores del tanque de almacenamiento.
4. Una vez conectada la manguera de recuperación de vapores, se lleva a cabo la conexión de la manguera de descarga de producto inicialmente por el extremo de la boquilla del tanque de almacenamiento y posteriormente por el extremo que se conecta a la válvula de descarga del auto tanque.
5. Al encargado, le corresponde la conexión de la manguera a la boquilla del tanque de almacenamiento, en tanto que al operador el acoplamiento al auto tanque.
6. Después de que el encargado haya llevado a cabo la conexión del codo de descarga, el operador debe proceder a la apertura lenta de las válvulas de descarga y de emergencia, verificando cada 5 minutos el paso del producto por la mirilla del codo de descarga.
7. El operador y el encargado deben permanecer en el sitio de descarga y vigilar toda la operación, sin apartarse de la bocatoma del tanque de almacenamiento.
8. El operador no debe permanecer por ningún motivo en la cabina del vehículo durante la operación de descarga del producto.
9. Si durante las operaciones de descarga de producto se presentara alguna emergencia, el operador debe accionar de inmediato las válvulas de emergencia y de cierre de la descarga del auto tanque.

10. El producto sólo debe ser descargado en los tanques de almacenamiento de la estación de servicio. Queda estrictamente prohibida la descarga del producto sobrante en tambores de 200 litros o en cualquier otro tipo de recipiente, como cubetas de metal o plástico.
11. Por ningún motivo debe descargarse de manera simultánea en dos o más tanques de almacenamiento con el mismo auto tanque.
12. En el caso de que el producto sea Diésel, no se requiere utilizar la manguera de retorno de vapores hacia el tanque, por lo que tanto el encargado como el operador deben verificar que la tapa de recuperación de vapores del auto tanque se encuentre cerrada durante el proceso de descarga.

COMPROBACIÓN DE ENTREGA TOTAL DE PRODUCTO Y DESCONEXIÓN

1. Una vez que en la mirilla del codo de descarga no se aprecie flujo de producto, el operador debe cerrar las válvulas de descarga y de emergencia.
2. A solicitud del encargado de la estación de servicio, el operador debe accionar la palanca de la válvula de descarga verificando que la válvula de emergencia se encuentre abierta, para asegurar de esta manera la entrega total de producto.
3. Posteriormente se lleva a cabo la desconexión de la manguera de descarga de acuerdo con la siguiente secuencia:
 - Debe primero cerrarse la válvula del auto tanque, desconectar el extremo de la manguera conectado a la válvula de descarga del auto tanque, levantando la manguera para permitir el drenado del producto remanente hacia el tanque de almacenamiento; posteriormente, se procede a desconectar el extremo conectado al tanque de almacenamiento, asumiendo el encargado y el operador su respectiva tarea de accionamiento de la válvula del contenedor y desconexión.
 - Queda estrictamente prohibido abrir la tapa del domo del auto tanque al final de la descarga, ya que esto ocasionaría la pérdida de los vapores recuperados del tanque de almacenamiento.
 - El encargado de la estación de servicio concluye su labor tapando la boquilla de llenado del tanque de almacenamiento y colocando la tapa en el registro

correspondiente, retirando del área las conexiones de descarga (codos), las señales preventivas, la manguera y las personas con los extintores.

4. Al finalizar la secuencia anterior, el operador debe retirar la(s) tierra(s) física(s) del auto tanque y las cuñas colocadas en las ruedas de dicho vehículo.
5. El acuse de la entrega del producto debe llevarse a cabo hasta el final de las operaciones de descarga, debiendo el encargado de la estación de servicio imprimir el sello de recibido y firmar de conformidad.
6. Al término de las actividades anteriormente descritas, el operador del auto tanque debe retirar de inmediato la unidad de la estación de servicio y retornar a su centro de trabajo por la ruta previamente establecida.

DESPACHO DE PRODUCTOS AL PÚBLICO CONSUMIDOR

El encargado de la estación de servicio es responsable de la operación de despacho de combustibles.

Toda persona que se encuentre en la estación de servicio sea empleado o cliente, tiene la obligación de atender las disposiciones de seguridad, por lo que el despachador indicará con amabilidad al usuario cuando no las atiende, que por su seguridad debe seguir las disposiciones que se encuentran señaladas en el área de despacho, ya que de lo contrario no podrá realizar el servicio.

Despachador de la estación de servicio

- No fumar ni encender fuego
- No utilizar el teléfono celular en el área de despacho y mantenerlo apagado
- Verificar que el motor del vehículo esté apagado antes de despachar combustible
- No derramar combustibles durante el despacho
- Suspender el despacho de combustibles al presentarse el paro automático de la pistola de despacho
- Desviar hacia un lugar fuera de la estación de servicio a los vehículos con fugas de combustible, con el motor sobrecalentado y/o el radiador vaporizando o cualquier otra condición peligrosa.

- No efectuar ni permitir que se realicen reparaciones en el área de despacho
- No suministrar combustible a vehículos del transporte público con pasajeros a bordo
- No despachar combustible a tracto camiones en áreas que no están destinadas para esos vehículos
- No suministrar combustibles a vehículos que no cuenten con tapón de cierre hermético en el tanque, ni a los que se ubiquen en zonas de despacho que por sus características no les corresponda.
- Por razones de seguridad no se suministrará combustible en los siguientes casos:
 - A conductor o acompañantes que estén realizando llamadas de teléfono celular
 - A conductor o acompañantes que se encuentren fumando en el interior del vehículo
 - A vehículos de transporte público con pasajeros a bordo
 - A tracto camiones o vehículos pesados en áreas de automóviles o vehículos ligeros
 - A personas que se encuentren en estado de intoxicación por envenenantes o bebidas alcohólicas
 - A menores de edad
 - A vehículos que no tengan el tapón del tanque de combustible

Ciente de la estación de servicio

Se recomienda al encargado de la estación de servicio que comunique al cliente lo siguiente:

- Ubicar a vehículo en la posición de carga que le corresponda de acuerdo con las características del mismo y no entorpecer el flujo vehicular
- No ubicar tracto camiones o vehículos pesados en las posiciones de carga que están destinadas al despacho de combustibles para los automóviles o vehículos ligeros
- Atender los señalamientos y las indicaciones del despachador para controlar el sentido de la circulación dentro de la estación de servicio

- No tener activado el teléfono celular para recibir o realizar llamadas dentro de la estación de servicio
- No fumar ni encender fuego
- El cliente entregará al despachador las llaves del tapón de combustible, o en su caso, acciona la palanca del mecanismo de apertura del tapón de combustible del vehículo
- No despacharse por sí mismo, a menos que la estación de servicio opere con el sistema de autoservicio y de acuerdo con las instrucciones que se le indiquen
- No encender el motor del vehículo hasta que haya sido colocado nuevamente el tapón del tanque del vehículo por el despachador.
- No permanecer más tiempo del necesario en el área de despacho
- No usar el área de despacho como estacionamiento
- Respetar el límite máximo de velocidad

DESPACHO DE PRODUCTO AL CONSUMIDOR

Para que el servicio de despacho se realice con seguridad se deben observar las siguientes acciones:

1. El cliente accede al área de despacho debiendo detener el vehículo y apagar el motor
2. El despachador verifica que el vehículo no presente fugas de gasolina o diésel, vapor o humo en el cofre del motor y que el conductor y sus acompañantes no estén fumado ni utilizando teléfono celular
3. El despachador quita el tapón del tanque de almacenamiento de combustible del vehículo, antes de tomar la pistola de despacho, y lo coloca en la base de soporte del tapón del propio vehículo, en caso de existir ésta, y en caso contrario, lo coloca sobre el dispensario
4. El despachador toma la pistola de despacho del dispensario y no debe accionarla, sino hasta que se introduce la boquilla en el conducto del depósito del tanque de almacenamiento del vehículo.
5. El despachador debe asegurarse que antes de introducir la pistola a la bocatoma del tanque no se encuentren personas fumando o utilizando el celular en el interior del

vehículo; el mismo despachador no debe tener teléfono celular, ni cerillos o encendedor en sus bolsillos

6. El despachador coloca la boquilla de la pistola en la entrada del depósito de combustible del vehículo y, en caso de que el dispensario así lo permita, programa en el dispensario cantidades de volumen de litros o importe que solicite el cliente; suministrará el producto cuidado que no se derrame y dejó de surtir al paro automático de la pistola. El despachador por ningún motivo debe accionar la pistola de despacho para sobrellenar el tanque de combustible del vehículo.
7. El despachador debe permanecer cerca del vehículo, vigilando la operación.
8. El despachador retira la pistola de la entrada del depósito del vehículo, acomodando la manguera en el dispensario.
9. El despachador coloca el tapón del tanque del vehículo, verificando que quede bien cerrado
10. El despachador en su caso, entrega al conductor las llaves del vehículo, para que este a su vez, concluido el proceso de pago, proceda a retirarse del área de despacho.

3.1.4.2 MANTENIMIENTO

Como parte de las actividades necesarias para mantener las óptimas condiciones de las instalaciones y preservar la seguridad de las mismas y sus ocupantes, se desarrolla el presente programa de mantenimiento a las instalaciones. Todos los procedimientos de este programa se enfocan en cumplir los siguientes objetivos:

- Verificar el funcionamiento seguro de los equipos relacionados con la operación;
- Asegurar que los materiales y refacciones que se usan en los equipos cumplen con las especificaciones requeridas;
- Testificar que se lleven a cabo las revisiones y pruebas periódicas a los equipos;
- Realizar el mantenimiento con base en las recomendaciones del fabricante y/o, en su caso, del análisis de riesgos y el procedimiento de la empresa;
- Revisar el cumplimiento de las acciones correctivas resultantes del mantenimiento;

- Revisar lo equipos nuevos y de reemplazo, para el cumplimiento con los requerimientos de diseño donde estarán instalados, y;
- Definir los criterios o limitaciones de aceptación, la frecuencia de las revisiones y pruebas, conforme a las recomendaciones del fabricante, las buenas prácticas de ingeniería, los requerimientos regulatorios y las políticas internas de la empresa, entre otros.

Por lo tanto, este documento se aplica a los tanques de almacenamiento y recipientes presurizados; sistemas de paro de emergencia; dispositivos y sistemas de alivio de presión y venteo; sistemas de protección en la instalación, tales como controles, enlaces de protección, sensores y alarmas; sistemas de bombeo y tuberías, y a las especificaciones de los materiales utilizados en las modificaciones o cambios del equipo.

Para realizar el control de las actividades de mantenimiento preventivo y correctivo, se registrarán en la bitácora correspondiente debidamente foliada. Este registro debe hacerse lo más claro y correcto posible, si es necesario hacer correcciones, no se debe eliminar las hojas ni borrar o tachar el registro previo. Además, las bitácoras siempre deben estar disponibles en todo momento y en un lugar de fácil acceso para los trabajadores autorizados y al personal responsable de la estación de servicio.

La calendarización de las actividades de operación y mantenimiento son las siguientes:

3.1.4.3 PROGRAMA DE ABANDONO

Tal y como se estableció en la TABLA 3, se vislumbra, inicialmente hasta 30 años de operación ininterrumpida para la estación de servicio, a partir del inicio de operaciones de la misma; sin embargo, con el mantenimiento adecuado, y siguiendo lo establecido en las disposiciones jurídicas aplicables, el proyecto puede considerarse como una unidad económica permanente sin una vigencia de tiempo.

A pesar de lo mencionado, y siguiendo la letra de lo establecido en la Disposición General 4 del ANEXO 4: Gestión Ambiental de la NOM-005-ASEA-2016 y la Guía para la Presentación del Informe Preventivo emitido por la SEMARNAT, se presentan las acciones a seguir en la situación de abandono y desmantelamiento de las instalaciones de la estación de servicio de la persona física ARTURO AQUILES SALDAÑA GARCÍA.

Es importante mencionar que se espera que esta etapa de la vida del proyecto se de en un periodo prolongado a partir de la entrega del presente informe preventivo, el programa de abandono se apegará a las disposiciones jurídicas de carácter general y los demás ordenamientos jurídicos aplicables en la materia que se emitan eventualmente, especialmente a los relacionados en materia de residuos y de sitios contaminados. El programa de abandono es el siguiente:

Informar a la Autoridad del abandono del sitio: El propietario de la estación de servicio está obligado a notificar por escrito y con anticipación a las autoridades competentes del abandono y/o retiro definitivo de los tanques de almacenamiento.

Desconexión y desarme de equipos: Durante esta actividad se realizará la desconexión y desarme de equipo y maquinaria mecánica y eléctrica. En relación con las tuberías, líneas eléctricas y conexiones de los tanques serán desconectadas y aisladas previamente, antes de iniciar las maniobras.

Retiro de inmobiliario, equipo y maquinaria: Se efectuará el retiro del inmobiliario: gabinetes y surtidores de agua, interruptores de emergencia en zonas de trabajo, escritorios, computadoras, copiadoras, archiveros, extintores, bodega de limpios, herramientas de limpieza, almacén de residuos peligrosos, instalaciones del cuarto de máquinas, instalaciones eléctricas del cuarto eléctrico e instalaciones de los sanitarios.

Entrega de residuos peligrosos a empresa competente en la materia: Se entregará los residuos peligrosos que se encuentren en el almacén de residuos peligrosos y en la trampa de grasas, mediante el debido procedimiento de entrega a empresa autorizada por la SEMARNAT en relación al acopio, transporte y disposición de este tipo de residuos.

Abandono y/o extracción de tanques de almacenamiento y tubería de conducción de combustibles, recuperación de vapores, etc.: Se realizará el retiro definitivo de los tanques conforme a lo establecido en la normatividad ambiental aplicable, con base a los requerimientos de seguridad derivados de un análisis de riesgos, tal y como lo establece la NOM-005-ASEA-2016 o la normatividad ambiental vigente en el momento.

Desmantelamiento y demolición de construcciones: Como parte del abandono del sitio se procederá a realizar el desmantelamiento y demolición de las construcciones, utilizando maquinaria pesada.

Verificación asentada en bitácora para verificar las condiciones del predio: Una vez concluido el desmantelamiento y la demolición de las construcciones se llevará a cabo la verificación de las condiciones del predio, en donde se comprobará que el suelo no haya sido afectado con hidrocarburos, para que, en un eventual caso de que así sea, proceder a realizar análisis que permitirían determinar los procedimientos a seguir, como podrían ser la caracterización, limpieza y/o remediación del sitio. La verificación se registrará en bitácora con todos los elementos descriptivos y de respaldo del acto, para posteriormente inferir y tomar decisiones con base en lo descrito en esta.

Limpieza, Caracterización y/o Remediación del Sitio: En caso de que durante la verificación de las condiciones del sitio se encuentre algún indicio de contaminación, se procederá a realizar muestreos por personal especializado y autorizado, por lo que los resultados del mismo determinarán los procedimientos a seguir, en correlación con lo establecidos en las disposiciones jurídicas en materia de residuos peligrosos y sitios contaminados.

Recuperación de materiales reciclables: Los residuos generados por el desmantelamiento y demolición de las instalaciones, serán segregados y de acuerdo a sus condiciones se determinará si pueden ser considerados para su reciclaje o reutilización.

Recolección y disposición de residuos de manejo especial y residuos sólidos urbanos: Los residuos generados durante esta etapa serán separados de acuerdo a su composición, retirados y dispuestos de acuerdo a lo establecido en la legislación y normatividad ambiental aplicables.

3.2 IDENTIFICACIÓN DE LAS SUSTANCIAS O PRODUCTOS QUE VAN A EMPLEARSE Y QUE PODRÍAN PROVOCAR UN IMPACTO AL AMBIENTE, ASÍ COMO SUS CARACTERÍSTICAS FÍSICAS Y QUÍMICAS

GASOLINAS: Mezclas de hidrocarburos parafínicos de cadena recta y ramificada, olefinas, cicloparafinas y aromáticos, que se obtienen de la destilación fraccionada del petróleo. Se utiliza, principalmente, como combustible en motores de combustión interna. En el país, los productos comercializados para el uso de fuentes móviles son:

PEMEX Magna: Gasolina sin plomo formulada para automóviles con convertidor catalítico y en general motores de combustión interna a gasolina de por lo menos 87 octanos.

PEMEX Premium: Gasolina sin plomo formulada para automóviles con convertidor catalítico y en general motores de combustión interna a gasolina de por lo menos 91 octanos.

PEMEX Diésel: Mezcla de hidrocarburos parafínicos, olefínicos y aromáticos, derivados de la destilación fraccionada del petróleo. Se utiliza como combustible automotriz y en procesos de calentamiento, funcionamiento de maquinaria y producción de energía en la industria en general. En automóviles, a diferencia de la gasolina, el combustible Diésel es utilizado solamente en motores de encendido automático.

La siguiente TABLA muestra el volumen, estado físico e identificación de acuerdo a la normatividad aplicable de las sustancias arriba mencionadas que son empleadas en la estación de servicio y que podrían causar impacto al ambiente:

TABLA 11. Gasolina Magna, Premium y combustible Diésel.

TIPO DE SUSTANCIA	VOLUMEN	TIPO DE ALMACENAMIENTO	ESTADO FÍSICO	NÚMERO CAS	NOM-052-SEMARNAT-2005 (CRETIB)
Gasolina Magna	100,000 litros	Tanques de Almacenamiento Subterráneos	Líquido	8006-61-9	Tóxico e inflamable
Gasolina Premium	50,000 litros		Líquido	8006-61-9	Tóxico e inflamable
Combustible Diésel	50,000 litros		Líquido	68476-34-6	Tóxico e inflamable

La siguiente TABLA muestra las características físico-químicas de las sustancias arriba mencionadas que serán empleadas en la estación de servicio y que podrían causar un impacto al ambiente:

TABLA 12. Características de Gasolinas Magna, Premium y combustible Diésel.

CARACTERÍSTICA DE LA SUSTANCIA	GASOLINA PREMIUM	GASOLINA MAGNA	COMBUSTIBLE DIÉSEL
Nombre Químico	NA	NA	NA
Familia Química	NA	NA	NA
Estado Físico	Líquido	Líquido	Líquido
Temperatura de Ebullición (°C)	70 (temp. Max 10% destilac.)	60-70 (temp. Max 10% destilac.)	NA
Temperatura de Fusión (°C)	NA	NA	NA
Temperatura de Inflamación (°C)	Inferior a 0°C	Inferior a 0°C	45 (mínimo) (ASTM-D 93)
Temperatura de Auto Ignición (°C)	Aproximadamente 250°C	Aproximadamente 250°C	254-285°C
Densidad relativa de vapor (aire=1)	3.0 – 4.0	3.0 – 4.0	-
Densidad (g/m3)	-	-	0.87 – 0.95
pH	NA	NA	NA
Peso Molecular	NA	NA	NA
Color	Sin anilina	Rojo (Visual)	
Olor	Característico a gasolina	Característico a gasolina	Característico a Diésel
Velocidad de Evaporación	NA	NA	NA
Solubilidad en Agua	Insoluble	Insoluble	Insoluble
Presión de Vapor (kPa)	45 – 54 (6.5 – 7.8 lb/pulg2)	54 – 79 (7.8 – 11.5 lb/pulg2)	NA
% de Volatilidad	NA	NA	NA
Límite de Explosividad Inferior-Superior	1.3 – 7.1	1.3 – 7.1	0.06 – 6.5
Gravedad Específica 20/4°C	0.700 – 0.770	0.700 – 0.770	-
Viscosidad Cinemática a 40°C (mm2/s)	-	-	1.9 – 4.1

3.2.1 CLASIFICACIÓN DE DIÉSEL Y GASOLINAS COMO RESIDUOS PELIGROSOS SEGÚN LO ESTABLECIDO EN LA NOM – 052 – SEMARNAT – 2005

Los residuos peligrosos que se generaran por el uso y manejo de gasolinas Magna, Premium y combustible Diésel en las instalaciones de la estación de servicio de la persona física ARTURO AQUILES SALDAÑA GARCÍA se clasifican según lo establecido en la NOM-052-SEMARNAT-2005, Que establece las características, el procedimiento de identificación y los listados de los residuos peligrosos, emitida el 23 de junio del 2006 en el D.O.F.

La estructura de dicha norma sigue lo establecido por la Ley Federal sobre Metrología y Normalización en relación al diseño y contenido de las normas oficiales mexicanas. En su contenido, menciona, en su numeral 6. Procedimiento para determinar si un residuo es peligroso, que un residuo se considera peligroso si así lo determina el diagrama de flujo para identificar la peligrosidad de un residuo de la figura 1 de la norma, si se encuentra descrito en alguna de los cinco listados de clasificación de residuos peligrosos mostrados en la norma, si es un residuo mencionado en los numerales 6.3.1 a 6.3.4 que se encuentran regulados por otras normas oficiales mexicanas (NOM-004-SEMARNAT-2002, NOM-133-SEMARNAT-2000, NOM-138-SEMARNAT/SS-2003, NOM-141-SEMARNAT-2003), si el residuo se

describe bajo manifiesto científico de que posee condiciones de peligrosidad y si el residuo posee alguna de las características que definen a un residuo como peligroso según lo establecido en el numeral 7 de la norma, clasificación CRETIB (Corrosividad, Reactividad, Explosividad, Toxicidad Ambiental, Inflamabilidad y Biológico-Infeciosa).

Particularmente, para los residuos peligrosos que se generarán en estaciones de servicio, como lo es el caso de los residuos peligrosos que se generaran en las instalaciones del proyecto, la norma establece, en su Listado 5. Clasificación por Tipo de Residuos, Sujetos a Condiciones Particulares de Manejo, en su apartado de Varios, que la gasolina, diésel y naftas gastados o sucios provenientes de estaciones de servicio y talleres automotrices constituyen un residuo peligroso, en función de su característica CRETIB (T) y su clave RP 7/56. La IMAGEN 5 muestra el diagrama de flujo del procedimiento para identificar la peligrosidad de un residuo mostrado en la norma.



IMAGEN 5. Diagrama de flujo del procedimiento para identificar la peligrosidad de un residuo.

3.3 IDENTIFICACIÓN Y ESTIMACIÓN DE LAS EMISIONES, DESCARGAS Y RESIDUOS CUYA GENERACIÓN SE PREVEA, ASÍ COMO MEDIDAS DE CONTROL QUE SE PRETENDAN LLEVAR A CABO

Consecuencia de las actividades de operación y mantenimiento a desarrollar en la estación de servicio de la persona física ARTURO AQUILES SALDAÑA GARCÍA se generarán emisiones, descargas y residuos, según la etapa del proceso de expendio de combustibles. Para la cuantificación y control de estos sub productos se presenta un diagrama de proceso de la Estación de Servicio, que incluye los insumos más importantes, las etapas de generación de residuos, el tipo de residuos a generarse (los más importantes), así como las actividades o partes del proceso.

Diagrama de Proceso para descarga del auto tanque al tanque de almacenamiento.

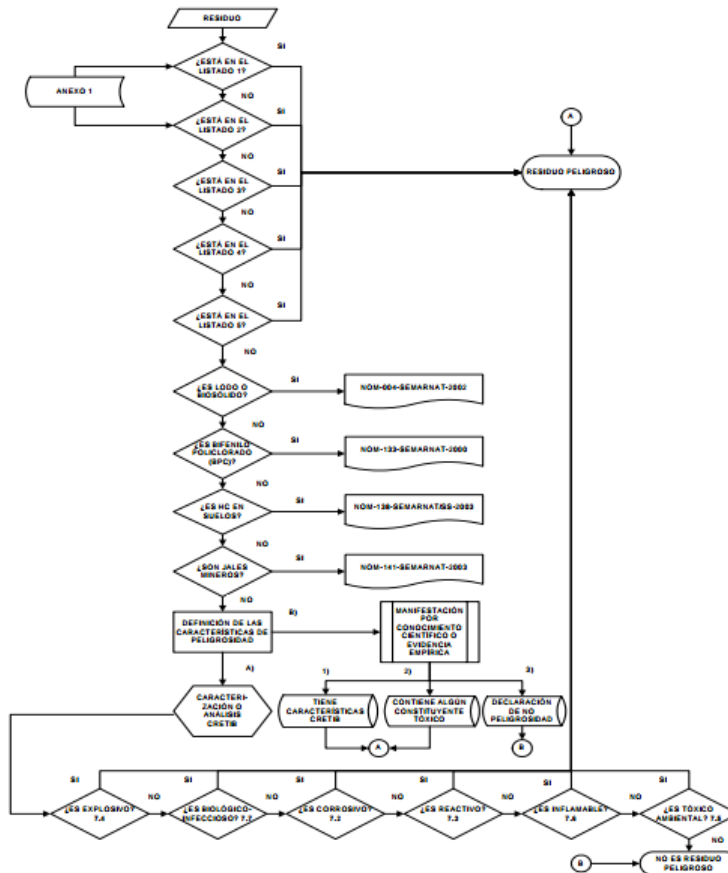

IMAGEN 6. Diagrama de proceso para descarga del auto tanque al tanque de almacenamiento.

Diagrama de Proceso para despacho de combustible.

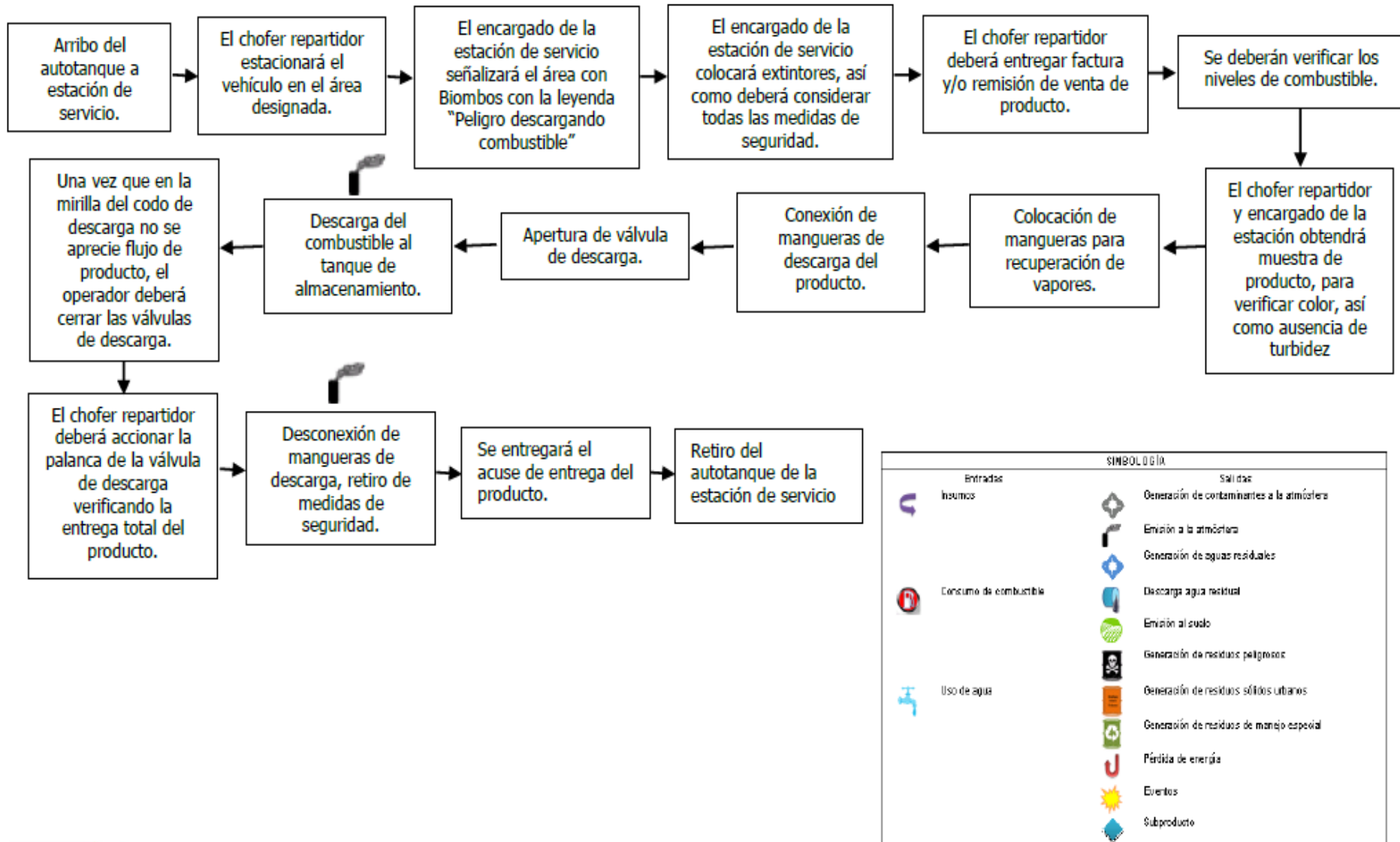

IMAGEN 7. Diagrama de proceso para despacho de combustible.

3.4 GENERACIÓN DE EMISIONES A LA ATMÓSFERA, RESIDUOS LÍQUIDOS Y SÓLIDOS

Se presentan las estimaciones de la generación de emisiones a la atmósfera, residuos líquidos y sólidos de la estación de servicio de la persona física ARTURO AQUILES SALDAÑA GARCÍA. La base de las estimaciones reside en estimaciones y aproximaciones tentativas y probables, y tomando como referencia principal los resultados arrojados por estaciones de servicio de tamaño y dimensiones de proyecto similares.

Las estimaciones se centran en principio en las emisiones de vapores, gases y partículas a la atmósfera, toda vez que la emisión de las mismas se constituye como una actividad permanente y continua dentro del proceso de almacenamiento y venta de combustible.

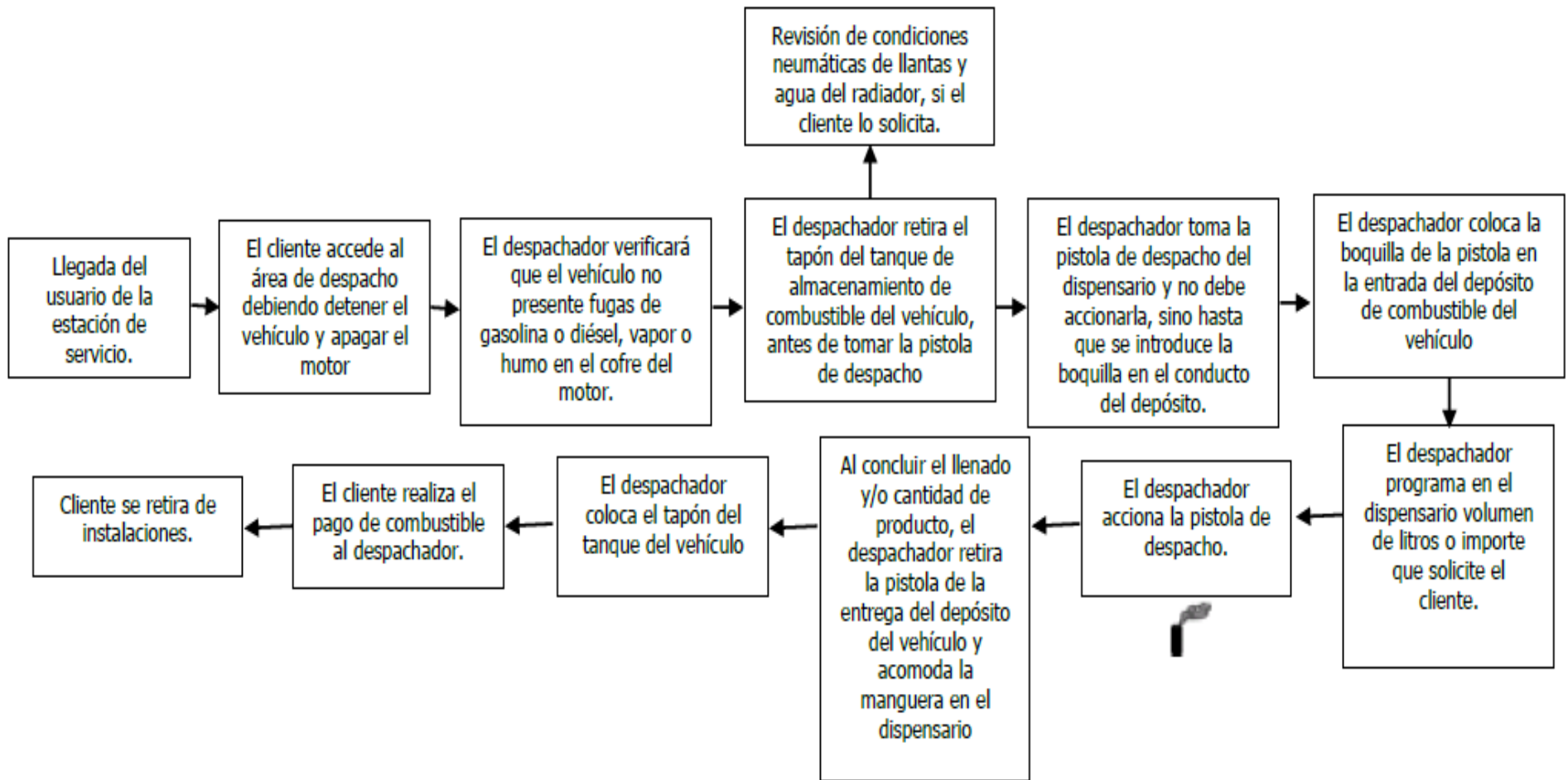
3.4.1 EMISIONES A LA ATMÓSFERA

De acuerdo al tipo de proyecto, las emisiones a la atmósfera más significativas serán aquellas relacionadas con los vehículos, con respecto a esto se describe las fuentes de emisión.

Las emisiones causadas por la evaporación de combustible pueden ocurrir cuando el vehículo está estacionado y también cuando está en circulación; su magnitud depende de las características del vehículo, factores geográficos y meteorológicos, como la altura y la temperatura ambiente y, principalmente, de la presión de vapor del combustible.

Las emisiones por el tubo de escape son producto de la quema del combustible (gasolina, diésel u otros como gas licuado o biocombustibles) y comprenden a una serie de contaminantes. Las emisiones por el tubo de escape dependen de las características del vehículo, su tecnología y su sistema de control de emisiones; los vehículos más pesados o más potentes tienden a generar mayores emisiones por kilómetro recorrido y las normas que regulan la construcción de vehículos determinan tanto su tecnología, así como la presencia o ausencia de equipos de control de emisiones, como los convertidores catalíticos. El estado de mantenimiento del vehículo y los factores operativos, la velocidad de circulación, la frecuencia e intensidad de las aceleraciones y las características del combustible (como su contenido de azufre) juegan un papel determinante en las emisiones por el escape.

En la siguiente TABLA se describen de manera muy breve los contaminantes emitidos por fuentes móviles en estaciones de servicio y su importancia específicamente en términos de sus impactos en la salud y el ambiente.

TABLA 13. Contaminante y descripción del impacto ambiental ocasionado.

CONTAMINANTE	DESCRIPCIÓN - IMPACTO
HIDROCARBURO (HC)	Existe una gran variedad de hidrocarburos emitidos a la atmósfera y de ellos los de mayor interés, por sus impactos en la salud y el ambiente, son los compuestos orgánicos volátiles (COV). Estos compuestos son precursores del ozono y algunos de ellos, como el benceno, formaldehído y acetaldehído, tienen una alta toxicidad para el ser humano.
MONÓXIDO DE CARBONO (CO)	Se adhiere con facilidad a la hemoglobina de la sangre y reduce el flujo de oxígeno en el torrente sanguíneo ocasionando alteraciones en los sistemas nervioso y cardiovascular.
ÓXIDOS DE NITRÓGENO (NO _x)	Los óxidos de nitrógeno, son precursores de ozono. Así mismo, con la presencia de humedad en la atmósfera se convierten en ácido nítrico, contribuyendo de esta forma al fenómeno conocido como lluvia ácida. La exposición aguda al NO ₂ puede incrementar las enfermedades respiratorias, especialmente en niños y personas asmáticas. La exposición crónica a este contaminante puede disminuir las defensas contra infecciones respiratorias.
BIÓXIDO DE AZUFRE (SO ₂)	Se produce debido a la presencia de azufre en el combustible. Al oxidarse en la atmósfera produce sulfatos, que forman parte del material particulado. Este compuesto es irritante para los ojos, nariz y garganta, y agrava los síntomas del asma y la bronquitis. La exposición prolongada al bióxido de azufre reduce el funcionamiento pulmonar y causa enfermedades respiratorias.
PARTÍCULAS (PM)	Este contaminante es uno de los que tiene mayores impactos en la salud humana; ha sido asociado con un aumento de síntomas de enfermedades respiratorias, reducción de la función pulmonar, agravamiento del asma, y muertes prematuras por afecciones respiratorias y cardiovasculares.
AMONIACO (NH ₃)	Las emisiones de amoníaco cobran importancia ambiental por el hecho de que este contaminante suele reaccionar con SO _x y NO _x para formar partículas secundarias tales como el sulfato de amonio [(NH ₄) ₂ SO ₄] y el nitrato de amonio (NH ₄ NO ₃), las cuales tienen un impacto significativo en la reducción de la visibilidad. La exposición a concentraciones altas de este contaminante puede provocar irritación de la piel, inflamación pulmonar e incluso edema pulmonar.
BIÓXIDO DE CARBONO (CO ₂)	El bióxido de carbono no atenta contra la salud pero es un gas con importante efecto invernadero que atrapa el calor de la tierra y contribuye seriamente al calentamiento global.
METANO (CH ₄)	El metano es también un gas de efecto invernadero generado durante los procesos de combustión en los vehículos. Tiene un potencial de calentamiento 21 veces mayor al del bióxido de carbono.

Las emisiones vehiculares son complejas y dinámicas, lo que dificulta la determinación de sus factores de emisión, por tanto, se estimaron las emisiones de gases más importantes. Siguiendo la “Guía metodológica para la estimación de emisiones vehiculares en ciudades mexicanas” (INE-SEMARNAT, 2009) y el documento “Factores de emisión y consumo de combustible” del Instituto Nacional de Ecología (INE, 2005), se estimaron las emisiones de los siguientes gases contaminantes; HCT, CO₂, NO_x, PM_{2.5}, y SO₂, producidos por la quema de combustible en los vehículos que se pretende atender en la estación.

Como resultado se obtuvieron las siguientes cantidades, para un periodo de 10 años, en promedio. En estas estimaciones no se consideraron las motocicletas que pueden entrar a la estación de servicio.

TABLA 14. Cantidad de contaminantes estimados a emitir por las fuentes móviles que utilicen la estación de servicio en el periodo 2017-2027.

CONTAMINANTE	Kg/10 años
HCT	160.35
CO	1,291.30
NO _x	102.11
PM _{2.5}	0.65
SO ₂	1.42

3.4.2 DESCARGA DE AGUAS RESIDUALES

Las aguas residuales resultantes de las actividades de operación y mantenimiento de la estación de servicio, particularmente en las actividades de servicios sanitarios, actividades de oficina, limpieza de instalaciones y limpieza ecológica, se estima que, por actividad en promedio, se generarán por día, los siguientes volúmenes:

TABLA 15. Actividad generadora de descarga y volumen emitido.

ACTIVIDAD QUE GENERA DESCARGA	VOLUMEN DIARIO (litros)
SERVICIOS SANITARIOS	240
ACTIVIDADES DE OFICINA	100
LIMPIEZA DE INSTALACIONES	180
LIMPIEZA ECOLÓGICA	20
TOTAL	540

Los servicios sanitarios se refiere a la descarga de aguas residuales de los inodoros de los sanitarios de hombres y mujeres abiertos al público, de los inodoros de los sanitarios de hombres y mujeres de los trabajadores y de las regaderas de los sanitarios de hombres y mujeres de los trabajadores; las actividades de oficina se refiere a la descarga de aguas residuales debido al lavabo presente en la misma y a las actividades de limpieza desarrolladas dentro del edificio; la limpieza de instalaciones se refiere a las actividades de limpieza en todas las instalaciones de la estación de servicio, excluyendo aquellas dentro de las oficinas, y teniendo en cuenta que no es limpieza ecológica como elemento requerido por la NOM-005-

ASEA-2016, y; limpieza ecológica se refiere a las actividades de limpieza con elementos de limpieza biodegradable, realizada cada tres meses, y siguiendo lo establecido en la NOM-005-ASEA-2016.

Con base en la TABLA 15 se puede inferir que, el total de litros a consumirse y a descargarse como aguas residuales en la estación de servicio será de 540 litros diarios, lo que significa que, tomando en cuenta un total aproximado de 12 empleados que laboran en la misma, se generarán por empleado un total aproximado de 45 litros por empleado por día.

3.4.3 RESIDUOS

Los residuos sólidos urbanos, definidos por la Ley General para la Prevención y Gestión Integral de los Residuos como los generados en las casas habitación, que resultan de la eliminación de los materiales que utilizan en sus actividades domésticas, de los productos que consumen y de sus envases, embalajes o empaques; los residuos que provienen de cualquier otra actividad dentro de establecimientos o en la vía pública que genere residuos con características domiciliarias, y los resultantes de la limpieza de las vías y lugares públicos, se generan en la estación de servicio derivado de las actividades de operación y mantenimiento, principalmente en oficinas y sanitarios de hombres y mujeres tanto abiertos al público como los de los empleados. Se calcula que cada trabajador genere, en promedio, una cantidad diaria de 5 kg de residuos sólidos urbanos, que multiplicado por la cantidad de trabajadores, da un total de generación diaria de 60 kg.

En relación a los residuos peligrosos, definidos por la Ley General para la Prevención y Gestión Integral de los Residuos como aquellos que posean alguna de las características de corrosividad, reactividad, explosividad, toxicidad, inflamabilidad, o que contengan agentes infecciosos que les confieran peligrosidad, así como envases, recipientes, embalajes y suelos que hayan sido contaminados cuando se transfieran a otro sitio, de conformidad con lo que se establece en esta Ley, se generaran en la estación de servicio derivado de las actividades de operación y mantenimiento, principalmente por lo acumulado en el drenaje aceitoso, lodos acumulados en la trampa de grasas y los botes de aceites, aditivos y estopas almacenados en el almacén temporal de residuos peligrosos, un total aproximado de 10 kg mensual de residuos aceitosos y lodos acumulados, y un total aproximado de 45 kg mensual de botes de aceites, aditivos y estopas. Lo que respecta a los residuos de manejo especial, definidos por la Ley General para la Prevención y Gestión Integral de los Residuos como aquellos generados en los procesos productivos, que no reúnen las características para ser considerados como peligrosos o como residuos sólidos urbanos, o que son producidos por grandes generadores de residuos sólidos urbanos; llevarán su manejo integral de conformidad con lo establecido por la Norma Oficial Mexicana **NOM-001-ASEA-2019** o en su caso, la norma que la sustituya.

3.5 TECNOLOGÍAS A UTILIZARSE EN RELACIÓN AL CONTROL DE EMISIÓN DE CONTAMINANTES

3.5.1 SISTEMA DE RECUPERACIÓN DE VAPORES FASE I

Consiste en la instalación de accesorios y dispositivos para la recuperación y control de las emisiones de vapores de gasolina durante la transferencia de combustibles líquidos del auto tanque al tanque de almacenamiento de la estación de servicio. Los vapores son transferidos del tanque de almacenamiento hacia el auto tanque.

El Sistema de Recuperación de Vapores Fase I debe efectuarse por medio de un “sistema de dos puntos”. En este sistema se requiere de lo siguiente:

- Que el tanque de almacenamiento de la estación de servicio tenga instalado dos bocatomas independientes entre sí, una para la recepción del producto y la otra para recuperar vapores.
- Que el auto tanque tenga dos bocatomas, una para la descarga del producto y la otra para el retorno de vapores, con un diámetro de 4” para líquido y de 3” para vapor.

Dado que el sistema de dos puntos presenta ventajas en la descarga de combustible al reducir el tiempo de descarga, debe invariablemente aplicarse este sistema.

Se tiene un dispositivo para cada tanque que almacene gasolina, dentro de un registro con tapa para el retorno de vapores. El nivel superior de la tapa queda 25.4 mm (1 pulg) arriba del nivel adyacente de piso terminado.

El Sistema de Recuperación de Vapores Fase I contará con lo siguiente:

- Adaptador de recuperación de vapores y tapa para la sección superior de la tubería.
- Tramo de tubería de acero al carbono negro sin costura con diámetro de 101.6 mm (4 pulg), en cédula 40, para conectar verticalmente desde el adaptador de recuperación de vapores.
- Extractor de recuperación de vapores con conexión de 101.6 mm (4 pulg), conectado al extremo superior de la tubería.
- Tramo de tubería de acero al carbono negro sin costura de 101.6 mm (4 pulg) de diámetro mínimo, cédula 40, roscada en ambos extremos, conectada desde el extractor a la boquilla del tanque de almacenamiento.
- En la parte inferior de la tubería de acero al carbono negro sin costura se instalará una válvula de bola flotante de 76.2 mm (3 pulg) de diámetro conectada al extractor que opere por encima del 95% de la capacidad del tanque de almacenamiento según recomendaciones del fabricante.

- La tubería de recuperación de vapores que proviene de los dispensarios llega al extractor de donde sale la línea hacia el venteo.
- El adaptador y tapa están instalados dentro de un registro de 19 litros de capacidad mínima, con dren integrado y tapa; estos elementos están dentro de un contenedor de derrames hermético de polietileno de alta densidad, libre de cualquier tipo de relleno para facilitar su inspección y mantenimiento.
- El contenedor incorpora un sello mecánico en la intersección con la tubería del sistema de recuperación de vapores remoto, y un sensor que está conectado al sistema electrónico de fugas, para identificar la presencia de líquidos en su interior.
- En el extremo superior de la tubería se tiene un adaptador con sello y tapa hermética para la recuperación de vapores remota.
- Los niveles superiores de las tapas de los contenedores de derrames quedan 2.54 cm (1 pulg) arriba del nivel adyacente de piso terminado.
- Todas las tuberías que cruzan el contenedor tienen sellos flexibles para mantener la hermeticidad del sistema.



IMAGEN 8. Recuperación de vapores Fase I.

1. REGISTRO PARA RETORNO DE VAPORES.
2. TUBO Y ACCESORIOS 101.6 MM (4").
3. EXTRACTOR DE RECUPERACIÓN DE VAPORES FASE II, CON CONEXIÓN DE 4" AL TANQUE.
4. TANQUE DE DOBLE PARED, ACERO AL CARBÓN-FIBRA DE VIDRIO.
5. BOQUILLA EN TANQUE.

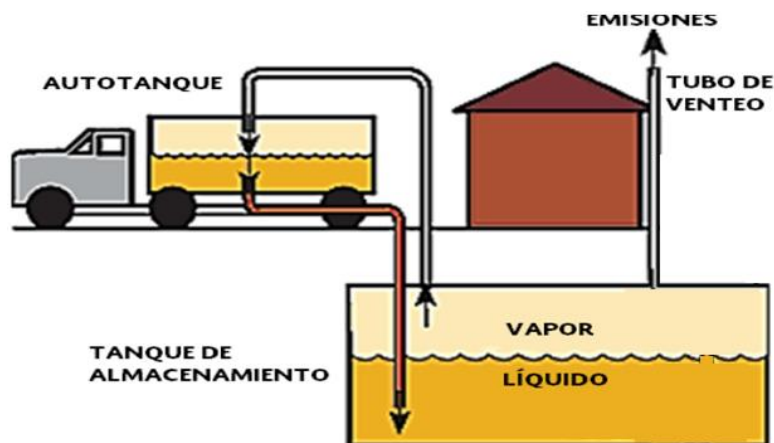
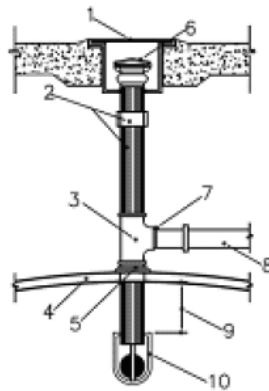

6. ADAPTADOR PARA RECUPERACIÓN DE VAPORES Y TAPA.
7. CONEXIÓN RIGIDA.
8. LÍNEA DE VENTEO DE 76.2 MM (3") PEND. 1% MÍNIMO HACIA EL TANQUE.
9. ALTURA VARIABLE DEPENDIENDO DE MARCA Y MODELO.
10. VÁLVULA DE BOLA FLOTANTE.

IMAGEN 9. Esquema de mecánica de recuperación de vapores Fase I.

3.5.2 SISTEMA DE VENTEO

El sistema de venteo de tanques de almacenamiento en estaciones de servicio sirve para liberar los vapores generados por los líquidos combustibles en los recipientes de almacenamiento y así evitar condiciones desfavorables de presión, temperatura y concentraciones que puedan propiciar eventos no deseados.

Tal y como lo establecen las secciones 3.7.1 y 3.7.2 del código NFPA-30 y el numeral 6.4.4 Sistema de Venteo de la NOM-005-ASEA-2016, se tienen los tubos de venteo instalados de tal forma que los puntos de descarga están fuera de edificios, puertas, ventanas o construcciones, a una distancia mayor de 4.00 metros arriba del nivel de piso terminado, y; que las salidas de la tubería de venteo están localizadas y direccionadas de tal manera que los vapores no se acumulen o viajen a un lugar inseguro, entre edificaciones, columnas de edificios o aperturas de edificaciones como ventanas, puertas o sean atrapados debajo de excavaciones, acometidas, accesorios o caja.

La tubería de venteo está certificada y es rígida de pared sencilla en la sección superficial y en la sección subterránea con pendiente del 1% hacia los tanques de almacenamiento.

La tubería metálica tiene un recubrimiento exterior de protección para evitar la corrosión y en la parte subterránea tiene protección adicional a base cinta de polietileno de 35 milésimas de espesor; el traslape para la colocación es del 50% del ancho de la cinta.

La parte no subterránea de la tubería de venteo es completamente visible y estará convenientemente soportada a partir del nivel del piso terminado. El material de la sección visible de la tubería es acero al carbón de 50.8 mm (2") de diámetro y 4.8 mm (3/16") de espesor de pared; la altura de los venteos es de 4.00 metros sobre el nivel de piso terminado; en el cambio de dirección horizontal a vertical se tienen juntas giratorias de acero al carbón cédula 40.

En la parte superior de las líneas de venteo de gasolina se tienen válvulas de presión-vacío y en las de diésel se tienen válvulas de venteo.



IMAGEN 10. Sistema de venteo en tanque de almacenamiento.



IMAGEN 11. Tubos de venteo.

3.5.3 TRAMPA SEPARADORA DE GRASAS

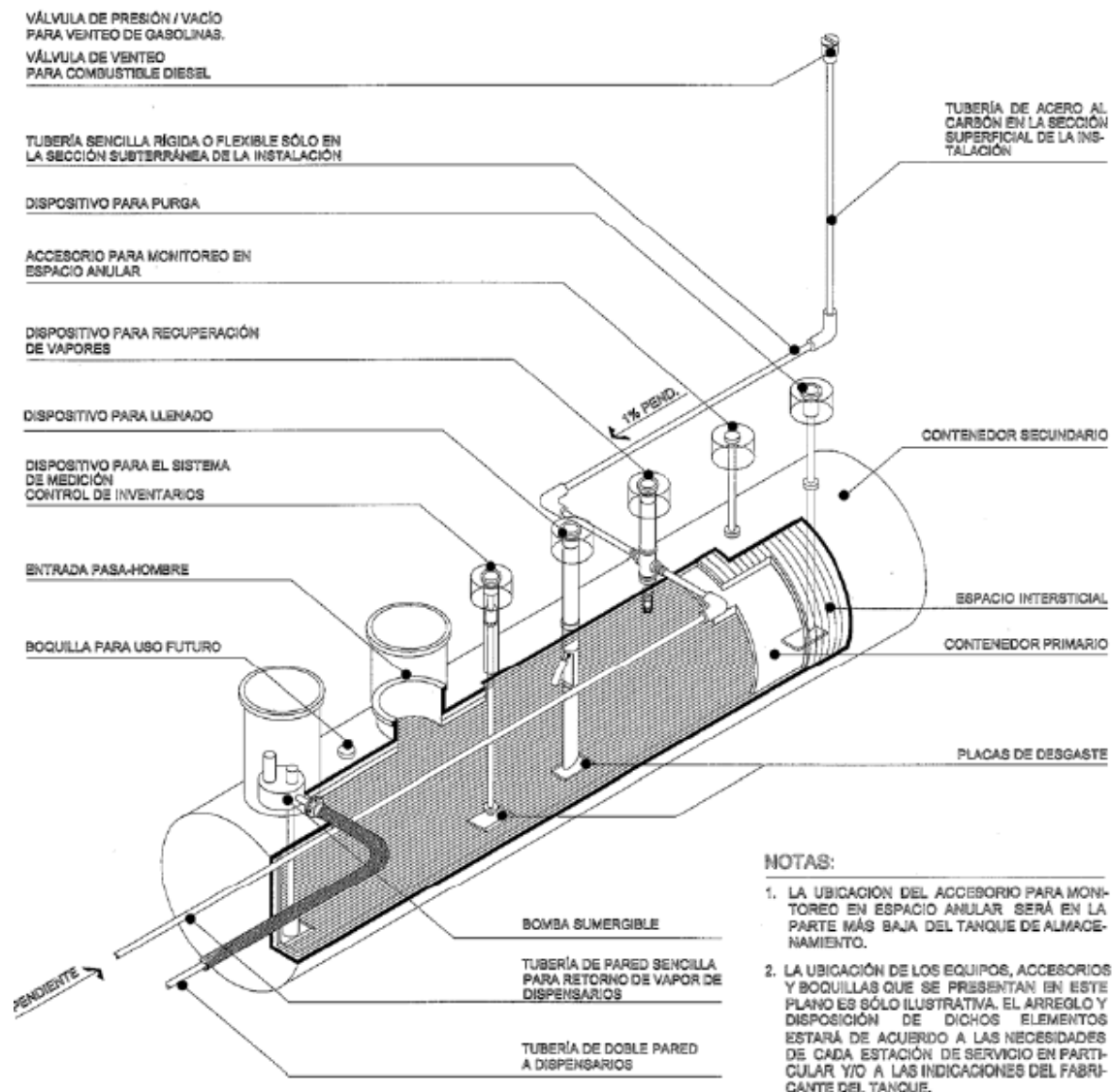
La trampa de combustibles tiene como propósito el retener durante un tiempo las grasas, aceites y combustibles que se derramen al interior de la gasolinera y que son captados por el drenaje aceitoso ubicado en los módulos de abastecimiento, zona de tanques y de aquellos sitios donde se considera puede existir derramamiento de estos elementos. Su construcción se basa en el principio de vasos comunicantes aprovechando la diferencia de peso específico entre el agua y las grasas y combustible.

La trampa consta de una mampara central que la divide en dos cavidades una primaria y otra secundaria; la acometida del drenaje aceitoso entra a la cavidad primaria; las cavidades se conectan mediante un tubo inclinado a favor de la cavidad primaria, al llegar la acometida del drenaje aceitoso las grasas, aceites y combustibles se suspenden en el agua y no son trasladadas a la cavidad secundaria que solo recibe agua y sólidos, los sólidos sedimentan y el agua sale por la tubería en forma de "L" invertida.

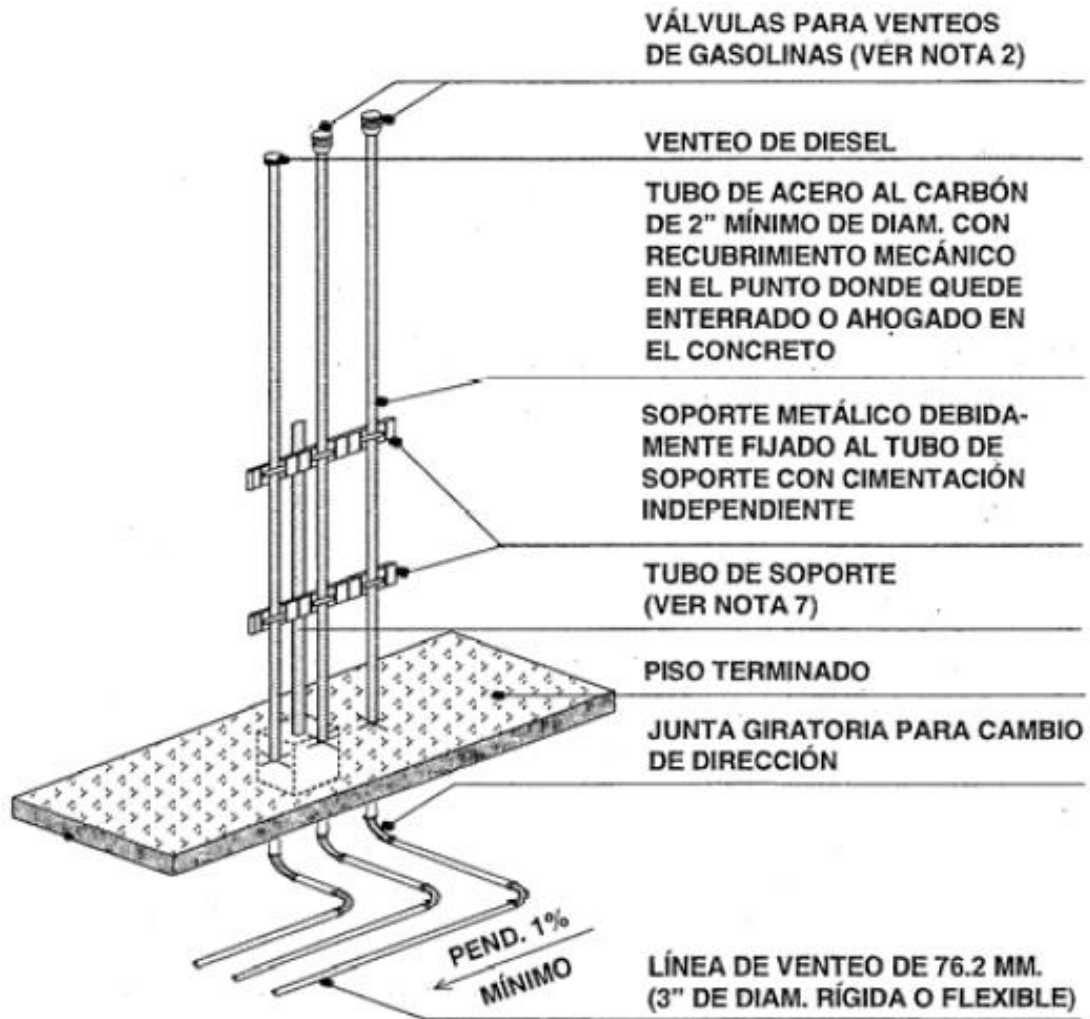

IMAGEN 12. Planos de trampa de grasas.

3.6 DESCRIPCIÓN DEL AMBIENTE Y, EN SU CASO, LA IDENTIFICACIÓN DE OTRAS FUENTES DE EMISIÓN DE CONTAMINANTES EXISTENTES EN EL ÁREA DE INFLUENCIA DEL PROYECTO

3.6.1 REPRESENTACIÓN GRÁFICA

El proyecto se ubicará en Boulevard Rodrigo Gómez No. 901 Nte. Colonia La Amistad, Municipio de Linares, Nuevo León. El entorno del mismo, se desenvuelve dentro de la dinámica que presenta el Municipio de Linares, sitio caracterizado por una creciente actividad de transporte, lo que ha conllevado a una significativa derrama económica en la región, que inminentemente ha propiciado que la demanda de combustible se haya incrementado sustancialmente en los últimos años, así como un importante incremento en las actividades comerciales y de servicios en la región registrado en los últimos años. En esta se encuentra la zona de estudio, considerada como área semi-urbanizada, en donde el predio se encuentra cercano a terrenos baldíos, viviendas, principalmente terrenos que constituyen propiedad privada, mismos que son empleados para actividades comerciales y de servicios. Es claro que el área donde se pretende operar la estación de servicio, en particular elementos bióticos y abióticos han sido completamente impactados por diversos factores antropogénicos durante el tiempo en el que se ha ido desarrollando y creciendo el Municipio.

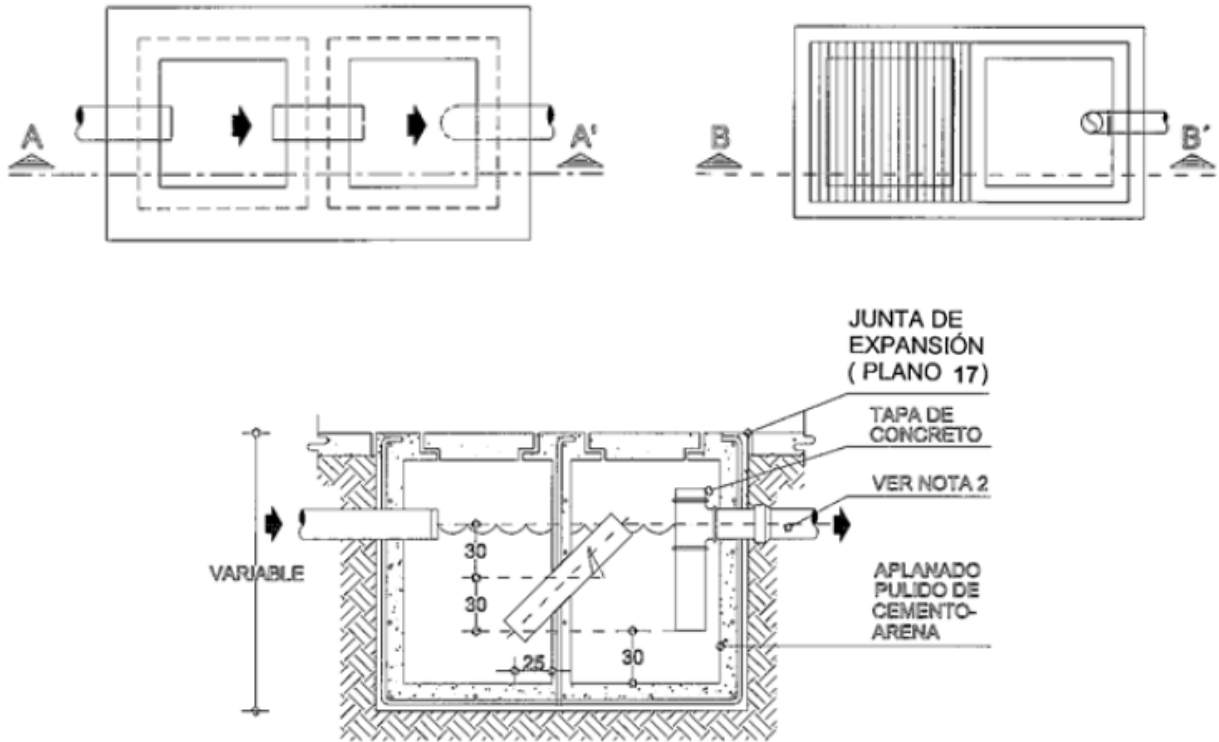

IMAGEN 13. Plano de microlocalización del área del proyecto.

3.6.2 ÁREA DE INFLUENCIA

El área de influencia se seleccionó en función de las dimensiones del proyecto, la capacidad de afectación en el peor de los casos y la relación de la capacidad de respuesta que tengan los elementos pertinentes para la contención y reacción ante dicho accidente y/o incidente; por ello, y según lo mencionado en la Guía para la Presentación del Informe Preventivo en su numeral III.4 y en la Guía para la Presentación de la Manifestación de Impacto Ambiental Industria del Petróleo, Modalidad: Particular, en relación a la delimitación del área de influencia, se consideró que **500 metros** de radio a la redonda es una superficie pertinente, adecuada y descriptiva del ambiente del sitio donde se desarrolla el proyecto, ello en función de las variables urbanas, bióticas, abióticas y poblacionales del lugar.

El área de influencia se puede definir como el territorio en el cual ocurren las acciones, que generan un impacto, vinculado con aspectos ambientales y socioeconómicos.

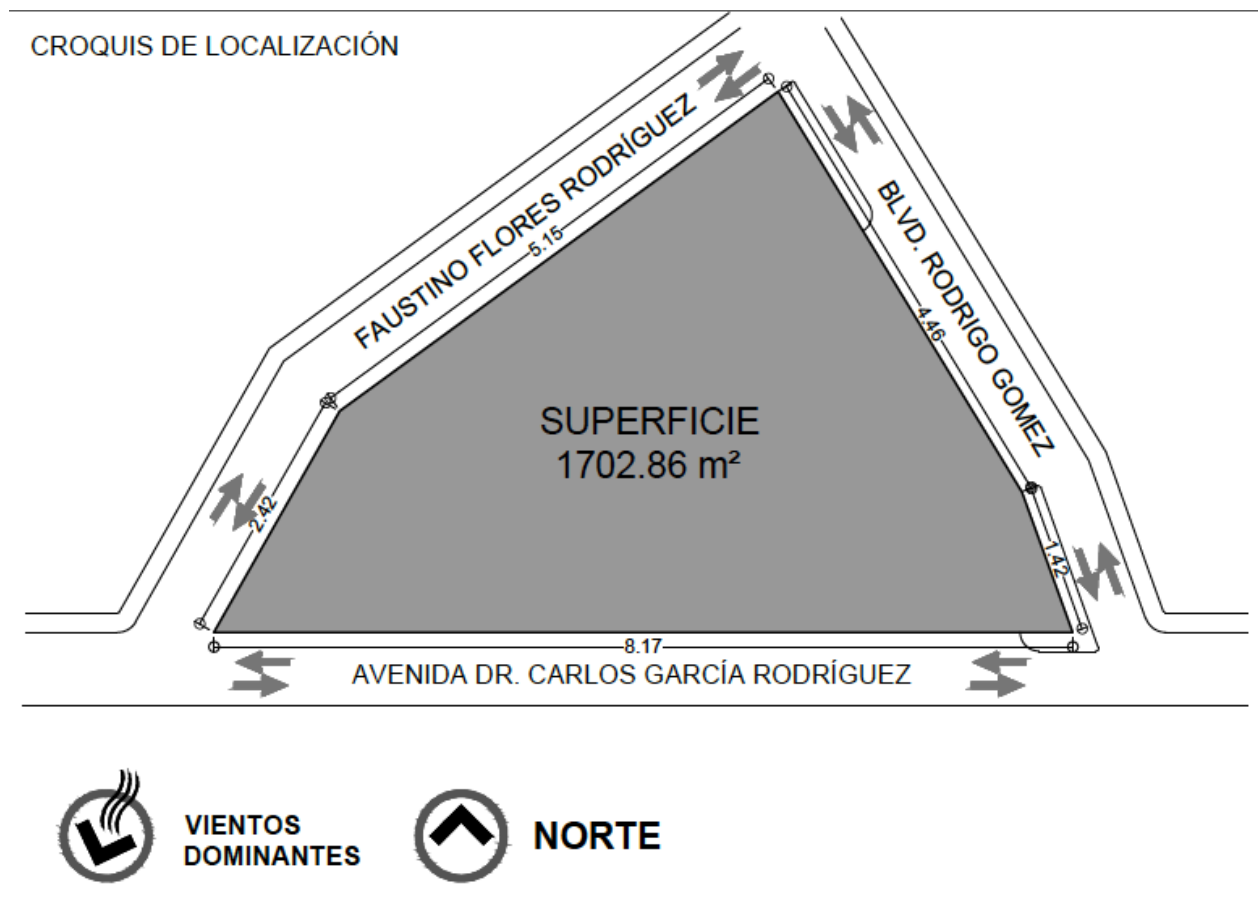
La delimitación del área de influencia del Proyecto, se realizó considerando la ubicación geográfica en la que se encuentra y el entorno que intervendrá en las actividades de la estación de servicio. El área de influencia se delimitará con el área que se forma por el establecimiento de un círculo de 500 metros de radio, donde el centro del mismo es el centro de la superficie del predio del proyecto, tal y como se muestra en la imagen siguiente.



IMAGEN 14. Delimitación del Área de influencia del proyecto.

Es importante mencionar que, el área de influencia del proyecto, se encuentra en una superficie previamente alterada por las actividades comerciales y servicios característicos de una Zona urbana.

3.6.2.1 JUSTIFICACIÓN DEL ÁREA DE INFLUENCIA

Las actividades que se realizarán para el desarrollo del proyecto en mención interactúan con los componentes ambientales; y como consecuencia se producen impactos ambientales, este espacio físico donde se desarrolla esta dinámica se denomina Área de Influencia.

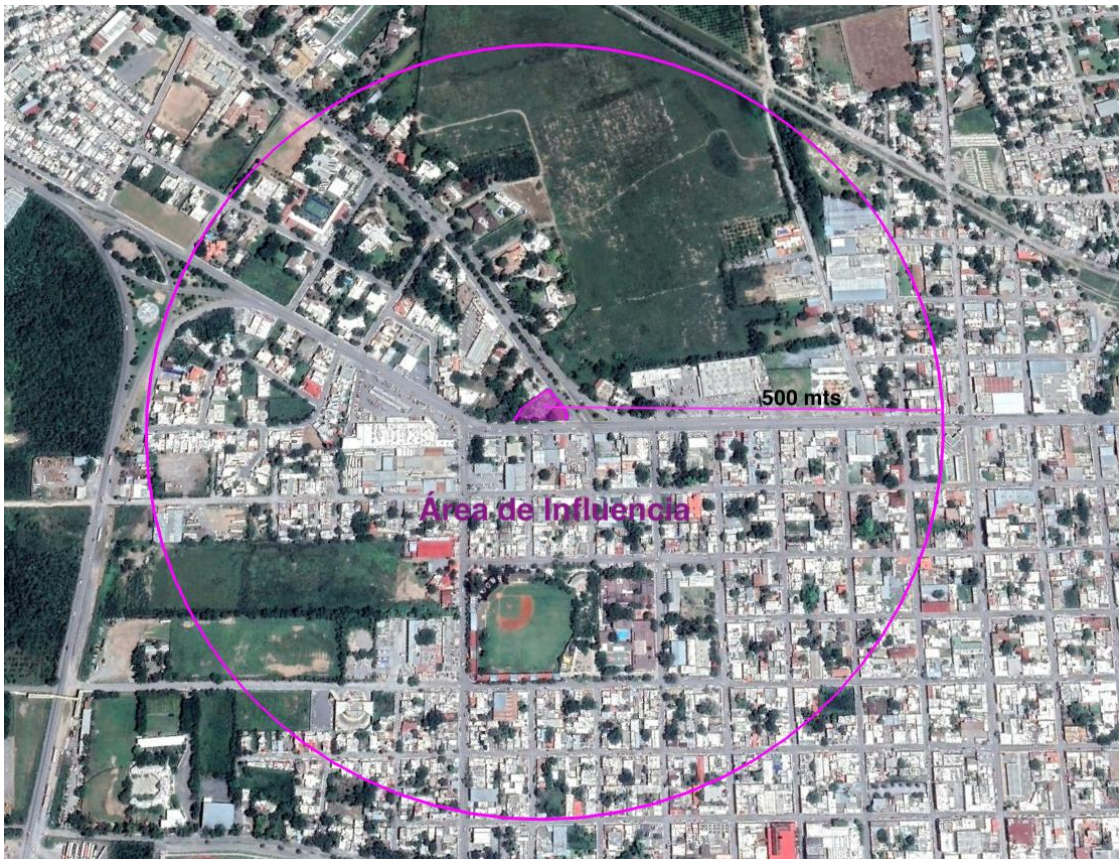
El criterio fundamental para identificar el área de influencia ambiental del presente Informe Preventivo será reconocer los componentes ambientales que son afectados por las actividades que se desarrollaran durante las diferentes etapas del proyecto (preparación, construcción y operación). Al respecto, debemos tener en cuenta que el ambiente relacionado con el proyecto se puede caracterizar esencialmente como un ambiente físico (suelos, aguas y aire) en el que existe y se desarrolla una biodiversidad (de flora y fauna), así como un ambiente socioeconómico, con sus evidencias y manifestaciones culturales. Por lo que es conveniente distinguir entre Área de influencia directa y Área de influencia indirecta.

Área de Influencia Directa, Considerada como el espacio físico en donde las actividades del proyecto afectan a los componentes ambientales del área, considerando los impactos directos. Por lo que el AID corresponde al espacio físico que es ocupado en forma permanente o temporal durante el desarrollo del proyecto.

Los impactos potenciales directos que podrían ocurrir sobre el entorno físico, biótico y socioeconómico durante las actividades de preparación del sitio, construcción, así como por la operación y mantenimiento del proyecto se concluye que, el área de influencia directa está limitada al área que ocupará la estación de servicio para petrolíferos. Para la delimitación de dicha área se consideran algunos parámetros ambientales sensibles que resultarán afectados por el desarrollo del proyecto, tales como las repercusiones socio-económicas a los poblados cercanos al proyecto, la alteración del hábitat faunístico del sector.

Área de Influencia Indirecta, en cambio es aquella zona en donde el proyecto genera impactos indirectos; es decir, aquellos que ocurren en el espacio diferente a donde se produjo la acción que genere el impacto ambiental. Para la definición del área de influencia indirecta se ha considerado igualmente las características del proyecto en función del entorno físico y socioeconómico de la zona. Otro aspecto considerado para la definición de esta área es la posibilidad no consentida de que pueda ocurrir una contingencia como un incendio, derrame o fuga de combustibles de apreciables características.

Por lo que el **AI** comprende los predios aledaños, así como los accesos a la zona del proyecto. La influencia indirecta considera algunos factores ambientales expuestos a modificarse:

- Alteración de la calidad del aire y suelo.
- Tráfico en centros de abastecimiento y logística de la zona
- Beneficios socioeconómica en los sitios de abastecimiento.
- Teniendo eso en cuenta, notablemente el factor socioeconómico es el principal, especialmente porque la zona presenta un flujo de personas y tránsito vehicular.
- La zona de maniobras tiene gran área para los auto-tanques, que transportan combustible para el abastecimiento de la estación sin ningún inconveniente vial. Asimismo, se delimitó el área de influencia en función de la disponibilidad de muestreo de campo.

Para delimitar el **AI** con el cual el proyecto tendrá interacción de acuerdo con las características particulares, amplitud y extensión de este, se utilizaron algunas barreras biogeográficas tales como carreteras, cuerpos de agua, uso de suelo y vegetación, **por lo que de acuerdo con ello se obtuvo un radio de estudio de 500 metros de radio a la redonda, en el que se consideran que incidirán los impactos que se generen producto de las actividades**, tal y como se muestra en la (**IMAGEN 14**).

Por último, debe tomarse como referencia la distancia máxima de amortiguamiento que establece la NOM-005-ASEA-2016, que es de 100.00 metros, por lo cual, 500 metros para el **AI** de influencia del Proyecto resultan pertinente, adecuado y descriptivo del ambiente del sitio donde se desarrolla el Proyecto.

IDENTIFICACIÓN DE ATRIBUTOS AMBIENTALES

Se realizó un muestreo de campo mediante la metodología constituida por la determinación de transectos aleatorios a partir del punto central del predio del proyecto, donde se establecieron cuadrantes para delimitar y describir los factores bióticos y abióticos del Área de Influencia. Como consecuencia de que el sitio se encuentra totalmente impactado; empero, y en los demás sitios muestreados, no se encontraron elementos de flora y fauna, ni elementos naturales enlistados en la NOM-059-SEMARNAT-2010.

3.6.2.2 CLIMA

Basándonos en la clasificación de Köppen modificada por Enriqueta García para la República Mexicana, señala que el área de influencia y el sitio en evaluación tienen un tipo de clima (A)C(wo)x', correspondiente a semicálido subhúmedo del grupo C, con temperatura media anual de 18.0°C, temperatura del mes más frío menor de 18.0°C, temperatura del mes más caliente mayor a 22.0°C; precipitación del mes más seco menor de 40 mm; lluvias de verano, porcentaje de lluvia invernal mayor al 10.2 % del total anual.

Para obtener la información climatológica del sitio en evaluación y su área de influencia se consultó el Servicio Meteorológico Nacional, cuya estación climatológica no. 19035 “Camacho”, ubicada en la latitud: 24°52'19” N y longitud 99°34'44”, con una altura de 350.00 msnm, es la más cercana al predio, registrándose lo siguiente:

Temperatura.

La Estación Climatológica No. 19035 “Camacho” registró una temperatura media anual de 23.1 °C, teniéndose como temperatura máxima anual de 30.2 °C y temperatura mínima anual de 16.1 °C, a continuación se desglosan las temperaturas registradas en la estación climatológica cercana al sitio en estudio.



IMAGEN 15. Clima del Municipio y AI del Proyecto. SIGEIA.

Precipitación.

La precipitación normal anual registrada es de 1,514.5 mm, en cuanto a la precipitación máxima mensual se tuvo un valor de 468.6 mm y la precipitación máxima diaria fue de 280.0 mm, ambos en el mes de septiembre.

3.6.2.3 GEOLOGÍA Y GEOMORFOLOGÍA

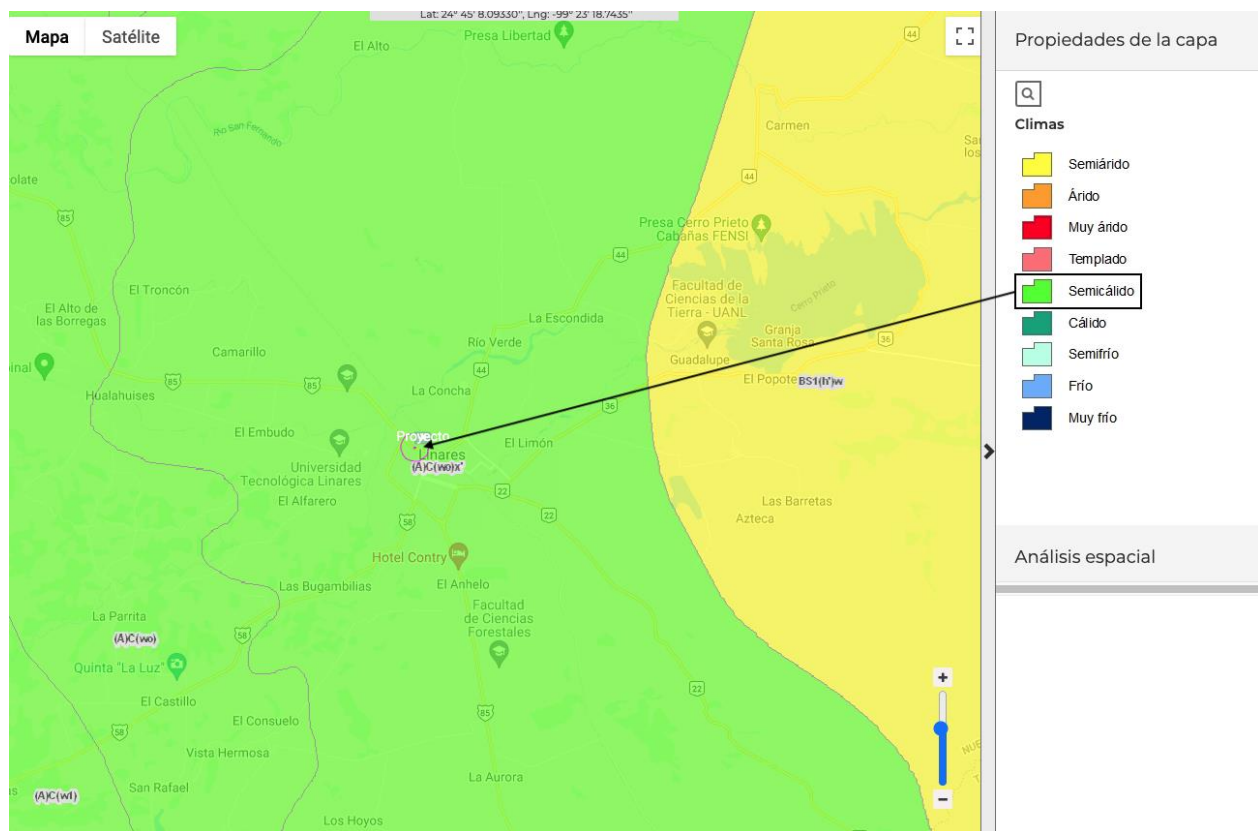
- Características litológicas del área.

El sitio en estudio y su área de influencia tienen suelo de tipo aluvi3n, conforme a lo determinado en la Carta Geol3gica Linares G14C58, Escala 1: 50,000, realizada por el Comisi3n de Estudios del Territorio Nacional (CETENAL)

Aluvi3n. El t3rmino aluvi3n se utiliza para describir a los sedimentos depositados por corrientes de agua al ocurrir cambios bruscos de pendientes y velocidad de las aguas, cuando est3s llegan a superficies relativamente llanas. **FUENTE:** Instituto Nacional de Estadística y Geografía (INEGI). 2005. *Guía para la interpretaci3n de cartografía –Geología.*

Características geomorfol3gicas.

El área de influencia y el sitio en evaluaci3n se encuentran dentro de la Provincia Fisiogr3fica “Llanura Costera del Golfo Norte”. Tanto del sitio en evaluaci3n como el área de influencia se encuentran en la Subprovincia de “Llanuras y lomeríos”

El área de influencia y el sitio en evaluaci3n se encuentran en el sistema de topoformas “Lomerío” con descripci3n Lomerío con llanuras. Fuente: Secretaría de Programaci3n y Presupuesto, Coordinaci3n General de los Servicios Nacionales de Estadística, Geografía e Inform3tica (INEGI), 1986, Síntesis Geogr3fica del Estado de Nuevo Le3n. M3xico, D. F.

- Características del relieve.

De acuerdo a la Carta Topogr3fica Linares G14C58, la curva de nivel m3s cercana al predio corresponde a una altura de 350 msnm (metros sobre el nivel del mar), y se encuentra en un área verde urbana. Ver Anexo I.4. Anexo cartogr3fico.

- Presencia de fallas y fracturamientos.

El área de influencia y el sitio en estudio no presentan fallas, ni fracturas, esto conforme a lo establecido en la Carta Geol3gica Linares G14C58, Escala 1: 50,000.00, desarrollada por el Comisi3n de Estudios del Territorio Nacional (CETENAL). Ver Anexo I.4. Anexo cartogr3fico.

- Susceptibilidad de la zona a riesgos geol3gicos:

Sismos. Con base en el Servicio Sismol3gico Nacional, el sitio en evaluaci3n y su área de influencia no ha tenido actividad de movimientos sísmicos en los últimos 10 años.

Deslizamientos. A partir del Mapa Digital de M3xico el cual es desarrollado por el Instituto Nacional de Estadística y Geografía (INEGI), el área de influencia y el sitio en estudio no presentan movimientos en masa.

Derrumbes. El Atlas de Riesgo para el Estado de Nuevo Le3n, Segunda etapa, y su Plano de Riesgo Geol3gico establece que el sitio en evaluaci3n y su área de influencia no presenta fallas geol3gicas.

Actividad volc3nica. En la zona en donde se localiza el predio no se registra actividad volc3nica.



IMAGEN 16. Geología del Municipio y AI del Proyecto. SIGEIA.

3.6.2.4 SUELOS

El tipo de suelo presente en el sitio en estudio y su área de influencia se encuentran sobre suelo Vp/3, correspondiente a Vértisol pélico, con clase textural fina, esto conforme a lo establecido en la Carta Edafológica Linares G14C58, Escala 1: 50,000, desarrollada por la Comisión de Estudios del Territorio Nacional (CETENAL).

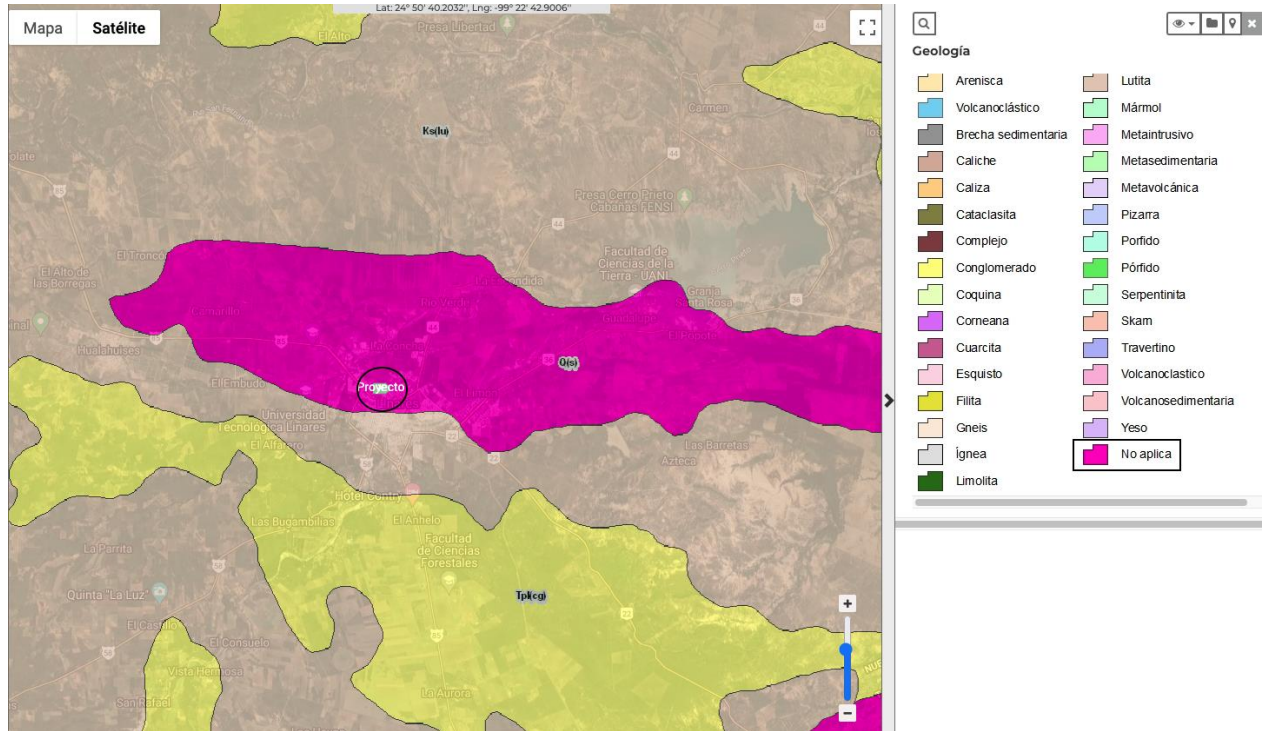

IMAGEN 17. Edafología del Municipio y AI del Proyecto. SIGEIA.

3.6.2.5 HIDROLOGÍA

Hidrología superficial y subterránea

- Recursos hidrológicos localizados en el área de estudio.

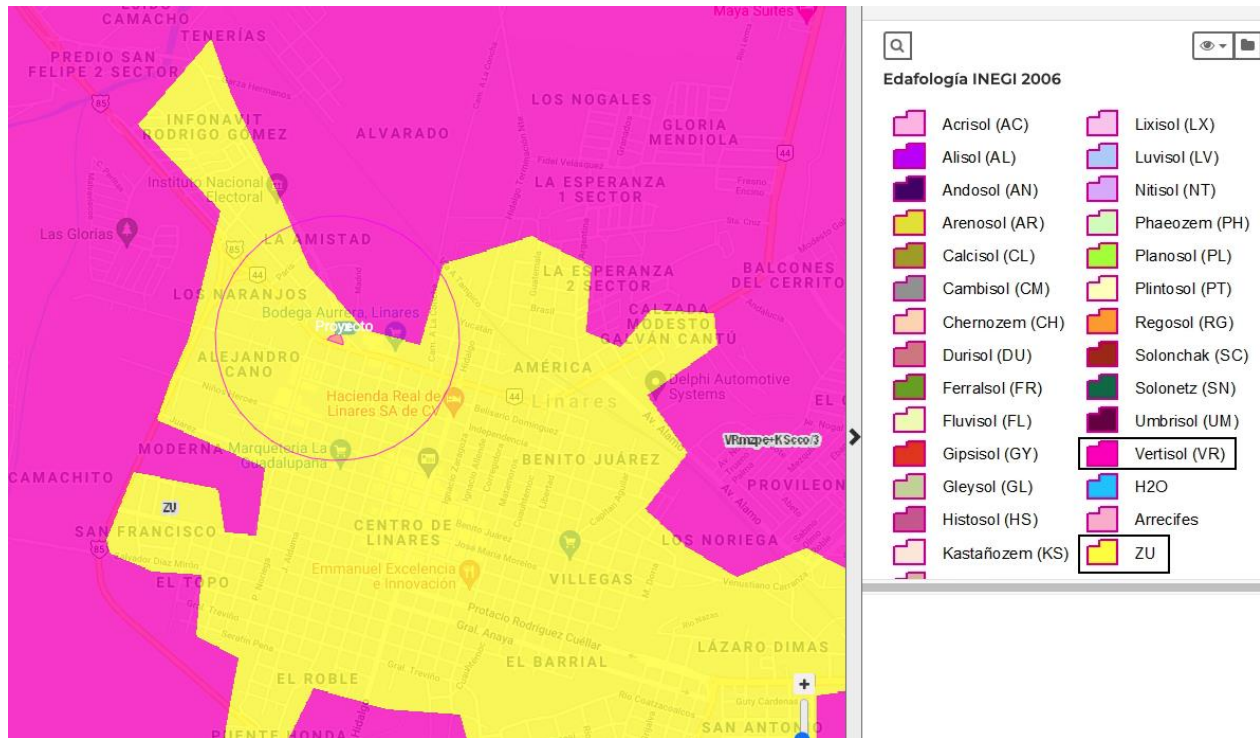
El sitio del proyecto y su área de influencia se localizan en la Región Hidrológica RH25 “San Fernando – Soto la Marina”, dentro de la Cuenca D “Río San Fernando” y específicamente en la subcuenca e “Río Limón”.

- Embalses y cuerpos de agua.

El sitio en estudio y área de influencia no presentan corrientes de agua de ningún tipo, de conformidad a lo señalado en los datos vectoriales de la red hidrográfica RH25De, desarrollado por el INEGI.

El área de influencia y el sitio en evaluación presentan un coeficiente de escurrimiento de 10.00 a 20.00%, el cual es la relación del caudal que fluye sobre el terreno y las unidades hidrogeomorfológicas que integran la cuenca, según lo establecido en el Mapa Digital de México V6.1, desarrollado por el INEGI.

- Análisis de la calidad de aguas

No se cuenta con registros de la calidad de las aguas superficiales, ni subterráneas.

- Zonas inundables

De conformidad al Atlas de riesgo para el estado de Nuevo León, en su plano de riesgo hidrológico, en el sitio del proyecto no existen riesgos hidrológicos ni área de amortiguamiento dentro del sitio de evaluación ni de su área de influencia.

- Hidrología subterránea.

El área de influencia y el sitio en estudio se encuentra sobre Material no consolidado con rendimiento medio (7m), la cual es una unidad constituida principalmente por suelos, arenas, gravas, conglomerados y/o tobas arenosas mal compactadas que presentan permeabilidad media o alta, con buena capacidad para almacenar agua debido a su buena porosidad producto de su grado de cementación. Las obras de explotación existentes en esta unidad tienen rendimiento entre 10 y 40 litros por segundo.



IMAGEN 18. Hidrología del Municipio y AI del Proyecto. SIGEIA.

3.6.3 ASPECTOS BIÓTICOS

3.6.3.1 FLORA

Vegetación terrestre.

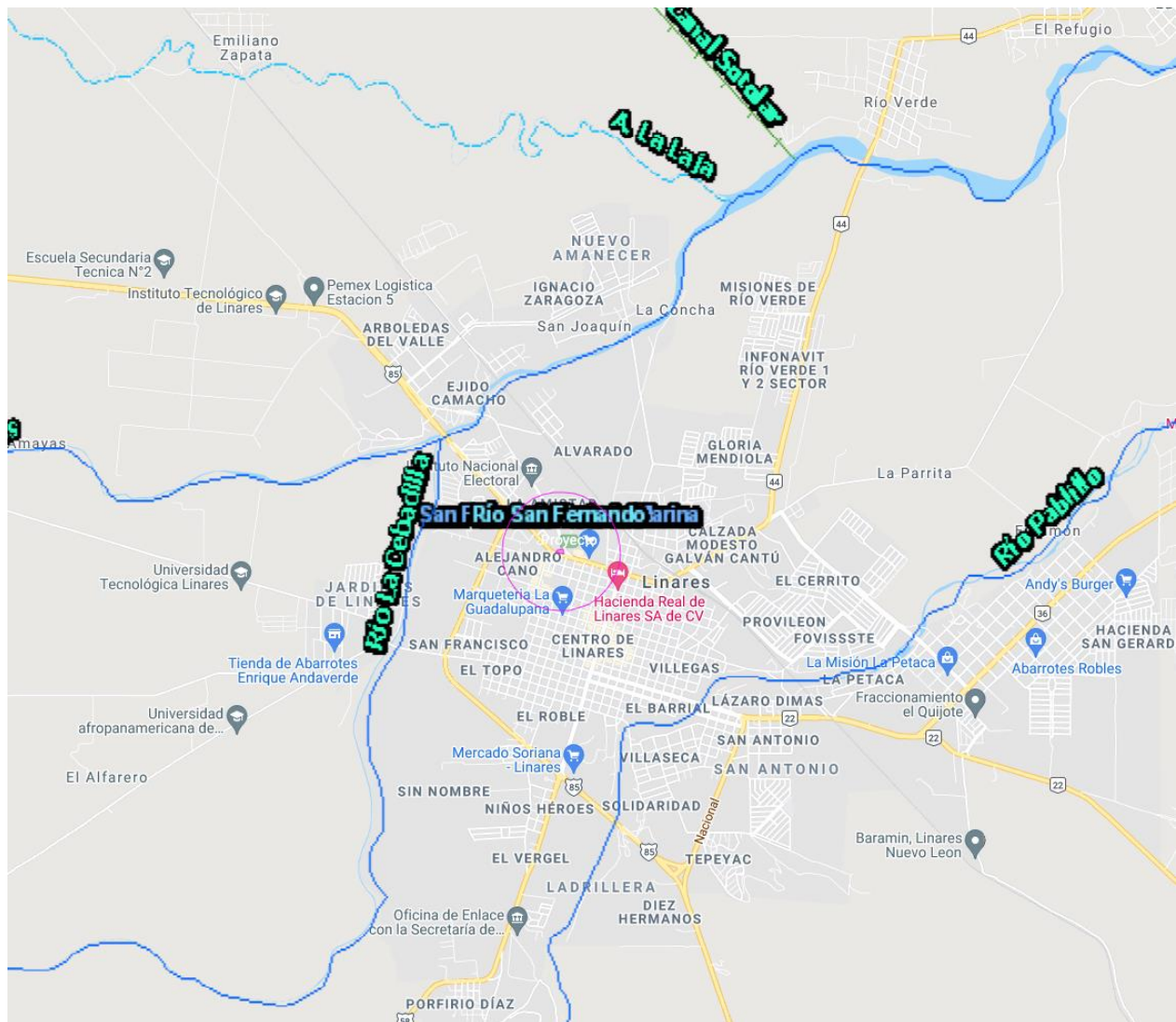
El sitio en evaluación y su área de influencia se encuentran localizados en una zona con clave “Asentamientos humanos” descrita como urbano construido: una pequeña parte de área de influencia se encuentra dentro de un área descrita como de agricultura de riego anual, según lo establecido en los datos vectoriales de uso de suelo y vegetación, serie VI, desarrollados por el INEGI.

Tabla III.11. Listado de vegetación observada en el área de influencia del proyecto.

Especie	Nombre común	Estatus NOM-059-SEMARNAT-2010
<i>Leucaena leucocephala</i>	Leucaena	-
<i>Ricinus communis</i>	Higuerilla	
<i>Cenchrus ciliaris</i>	Zacate buffel	-
<i>Cordia boissieri</i>	Anacahuita	-
<i>Prosopis glandulosa</i>	Mezquite	-
<i>Zanthoxylum fagara</i>	Colima	

Tipos de vegetación en el predio.

El sitio en evaluación actualmente presenta vegetación de ornamento la cual se presenta a continuación:

Tabla III.10. Listado de vegetación observada en el sitio del proyecto.

Especie	Nombre común	Estatus NOM-059-SEMARNAT-2010
<i>Leucaena leucocephala</i>	Leucaena	-
<i>Cordia boissieri</i>	Anacahuita	-
<i>Prosopis glandulosa</i>	Mezquite	-
<i>Acacia farnesiana</i>	Huizache	-



Ni el sitio en evaluación ni su área de influencia presentan vegetación mencionada en la Norma Oficial Mexicana **NOM-059-SEMARNAT-2010**, Protección Ambiental – Especies Nativas de México de flora y fauna silvestre – Categoría de riesgo y especificaciones para su inclusión, exclusión o cambio. Lista de especies en riesgo. Publicada en el Diario Oficial de la Federación, el 30 de diciembre de 2010.

3.6.3.2 FAUNA

Debido al crecimiento y expansión acelerada de la mancha urbana, en el territorio del municipio, es común encontrar algún tipo de fauna doméstica, por ejemplo: gatos, perros, así como aves y reptiles como la codorniz y lagartija.

No obstante, cabe mencionar, que, en el predio del proyecto no se encontraron elementos de fauna de ningún tipo y mucho menos elementos enlistados en la **NOM-059-SEMARNAT-2010**, Protección ambiental-Especies nativas de México de flora y fauna silvestres-Categorías de riesgo y especificaciones para su inclusión, exclusión o cambio-Lista de especies en riesgo.

3.6.4 MEDIO SOCIOECONÓMICO

3.6.4.1 POBLACIÓN

La Villa de San Felipe de Linares se fundó el 10 de abril de 1712 y se elevó a la categoría de ciudad con su actual nombre, Linares, el 19 de mayo de 1777, mismo año en que se estableció el obispado de Linares siendo el centro religioso de mayor importancia en la región.

El crecimiento de su población ha sido paulatino y constante, pues en el año de 1940 tenía 9,900 habitantes y se estima que en el año 2017 tiene 71,306 habitantes. Es decir, que durante ese periodo, la población aumentó en 61,406 habitantes..

Estructura y dinámica de la población

En 1990 el centro de población tenía 44,436 habitantes, en el 2000 eran 53,681 habitantes, en el 2010 se registraron 64,088 habitantes y se estima que en el 2017 son 71,306 habitantes (ver tabla 2 y gráfico 1).

La tasa media anual de crecimiento 1990 – 2000 fue del 1.90%, y en el periodo 2000 – 2010 fue de 1.79% (ver tabla 3).

Según el censo de población y vivienda de 2010, la distribución de la población según sexo, es la siguiente: de los 63,104 habitantes, 31,017 son hombres, es decir, el 49.15%, y 32,087 son mujeres, es decir, el 50.86% del total.

Año	Habitantes		
	Municipio	Centro de población	Porcentaje
1940	33,300	9,900	29.73%
1950	34,000	13,500	39.71%
1960	36,695	15,395	41.95%
1970	49,621	27,850	56.13%
1980	53,691	33,012	61.49%
1990	61,569	44,436	72.17%
2000	69,205	53,681	77.57%
2010	79,896	64,088	80.21%
2017 (e)	87,455	71,306	81.53%

Pirámide de población



TABLA 17. Piramide de Población.

3.6.4.2 ACTIVIDAD PRODUCTIVA, EMPLEO Y NIVELES DE INGRESOS

La población económicamente activa (PEA) de Linares en 1990 era de 18,738 personas que representaba el 43.42% de la población de 12 años y más, y en el año 2015 la PEA aumentó a 28,052 personas, es decir, el 44.71% de la población de 12 años y más (ver tablas 8 y 9, y gráfico 3).

Año	Población de 12 años y más (personas)	Población económicamente activa (personas)		
		Total	Población ocupada	Población desocupada
1990	43,157	18,738	18,181	557
2000	50,849	24,203	23,987	216
2010	60,289	30,868	29,750	1,118
2015	62,743	28,052	27,281	771

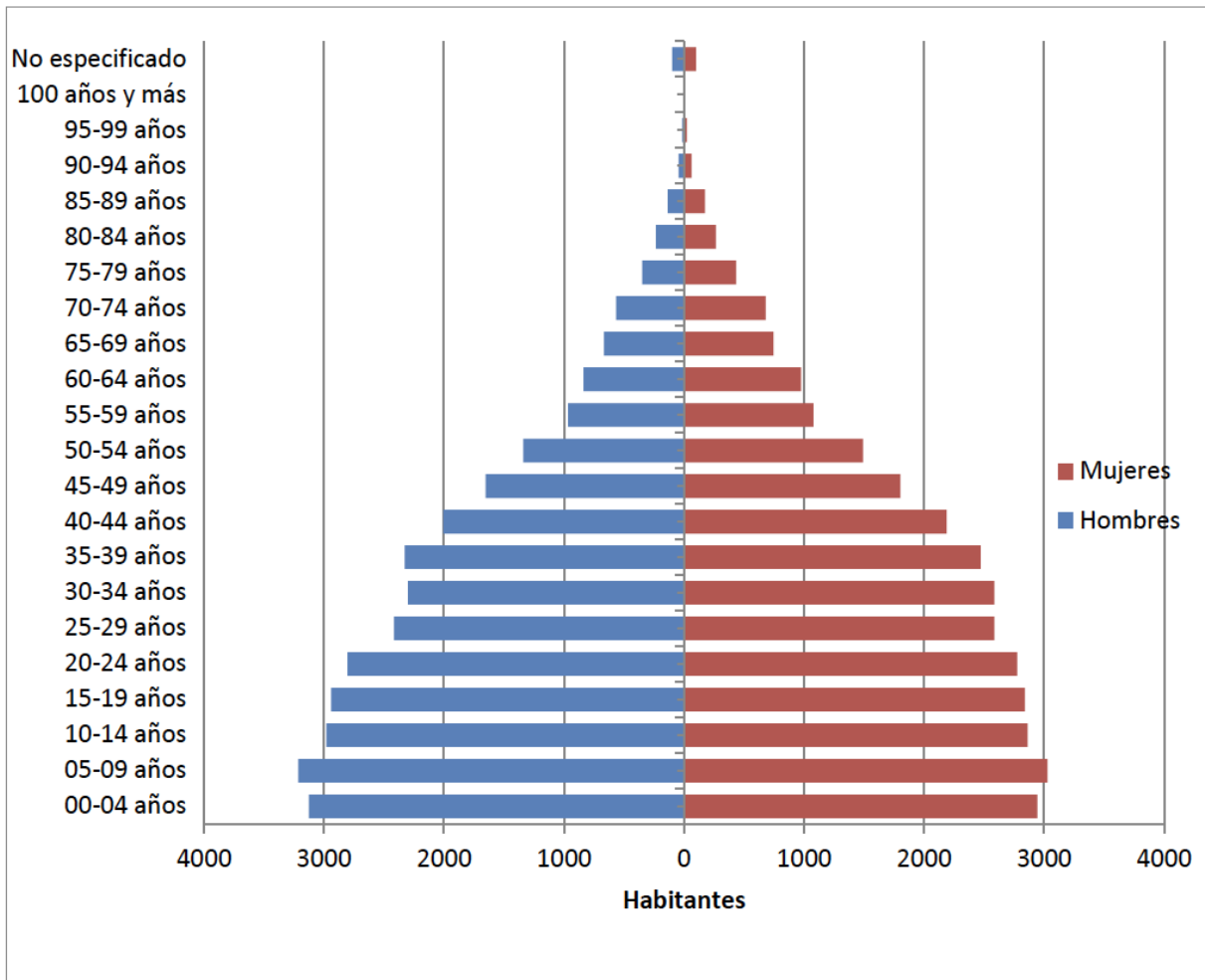
TABLA 18. Población económicamente activa de Linares.

3.7 DIAGNÓSTICO AMBIENTAL

El área donde se llevará a cabo el proyecto "Preparación del sitio, construcción, operación y mantenimiento de la Estación de Servicio, ARTURO AQUILES SALDAÑA GARCÍA" para la venta de gasolinas Magna, Premium y combustible Diésel perteneciente a la persona física ARTURO AQUILES SALDAÑA GARCÍA con pretendida ubicación en la Boulevard Rodrigo Gómez No. 901 Nte. Colonia La Amistad, Municipio de Linares, Nuevo León, se constituye como una región impactada desde hace años, consecuencia de las actividades antropogénicas desarrolladas en el área de influencia del proyecto y sus alrededores, tales como actividades agrícolas, comerciales y actividades de transporte principalmente (vías de comunicación).

La estructura del sistema ambiental en el sitio está constituida por un conjunto de factores físico-naturales, sociales, culturales, económicos y estéticos que actúan entre sí con los individuos y su comunidad. Este sistema se encuentra sub-constituido a su vez por dos subsistemas, el medio físico y el medio socioeconómico.

Los elementos y procesos del Medio Físico se proyectan en tres subsistemas:

- Medio inerte: con los componentes aire, suelo y agua.
- Medio biológico: vegetación terrestre y fauna.
- Medio perceptual; paisaje.

El subsistema socioeconómico está conformado por las estructuras y condiciones sociales, histórico-culturales y económicas del área de influencia. Estas sustentan un grupo de parámetros o factores ambientales que subsecuentemente están conformados por diversos componentes del medio ambiente. A continuación, se presenta el análisis de los componentes ambientales observados en el sitio del proyecto y su área de influencia.

Análisis de los componentes ambientales.

En el predio del proyecto, el clima es (A)C(wo)x', correspondiente a semicálido subhúmedo del grupo C, que, de acuerdo a la estación climatológica 19035 "Camacho", ubicada en la latitud: 24°52'19" N y longitud 99°34'44" con una altura de 350.00 msnm con información del periodo 1981 – 2010 se presentó una temperatura media anual de 23.1 °C y una precipitación media anual de 1,514.5 mm.

El predio designado para el proyecto se encuentra localizado en la Provincia Fisiográfica "Llanura Costera del Golfo Norte", dentro de la subprovincia "Llanuras y lomeríos", conformado por un sistema de topofomas de lomerío con llanuras.

El terreno donde se desarrollará la obra, geológicamente, está clasificado como aluvión.

El proyecto Estación de Servicio se encuentra instalada en el Municipio de Linares, Nuevo León, ubicándose en la Región Hidrológica RH25 “San Fernando – Soto la Marina”, la cuenca hidrológica en la que se localiza el predio es denominada 25D “Río San Fernando”, sobre la subcuenca e “Río Limón”.

De acuerdo a los datos vectoriales proporcionados por el INEGI, tanto el predio como su área de influencia no presentan corrientes de agua de ningún tipo.

De acuerdo con el Atlas de Riesgo para el estado de Nuevo León y al Mapa Digital de México V 6.1, no existen riesgos geológicos de importancia en la zona del proyecto.

En cuanto a riesgos hidrológicos, de conformidad al Atlas de riesgo para el estado de Nuevo León, en su plano de riesgo hidrológico, en el sitio del proyecto no existen riesgos hidrológicos ni área de amortiguamiento dentro del sitio de evaluación ni de su área de influencia.

Se considera que la ejecución del proyecto objeto del presente informe no genera cambios demográficos, sin causar aislamientos de núcleos poblacionales ni cambios culturales entre los habitantes del Municipio de Linares, Nuevo León.

Los cambios sociales y económicos que se prevén con la ejecución del presente proyecto, se consideran benéficos, al proporcionar empleos permanentes durante su operación y mantenimiento y temporales durante el abandono, proporcionando un servicio necesario en la zona y en concordancia con los Planes de Desarrollo y Ordenamientos Territoriales aplicables al predio y al Municipio de Linares, Nuevo León.

3.8 IDENTIFICACIÓN DE LOS IMPACTOS AMBIENTALES SIGNIFICATIVOS O RELEVANTES Y DETERMINACIÓN DE LAS ACCIONES Y MEDIDAS PARA SU PREVENCIÓN Y MITIGACIÓN

El concepto de evaluación de impacto ambiental es definido por la LGEEPA en su artículo 28 como el procedimiento a través del cual la Secretaría, establece las condiciones a que se sujetará la realización de obras y actividades que puedan causar desequilibrio ecológico o rebasar los límites y condiciones establecidos en las disposiciones aplicables para proteger al ambiente y preservar y restaurar los ecosistemas, a fin de evitar o reducir al mínimo sus efectos negativos sobre el ambiente. Este sentido de evaluación de impacto ambiental forma parte del procedimiento administrativo que conforma el cauce formal a través del cual se acata con lo establecido en el artículo 28, llamado procedimiento de evaluación de impacto ambiental.

Además de las acepciones-jurídicas administrativas contenidas dentro de la evaluación de impacto ambiental, esta actividad, entendida centralmente por la autoridad como procedimiento, contiene un importante aspecto técnico-metodológico, y que en realidad, constituye la quintaesencia de la evaluación de impacto ambiental. Por ende, y desde un enfoque más técnico, la evaluación de impacto ambiental se puede definir de igual forma como el procedimiento técnico-administrativo que sirve para identificar, prevenir e interpretar los impactos ambientales que producirá un proyecto en su entorno en caso de ser ejecutado.

Actualmente existe un gran número de métodos para la evaluación de impactos ambientales, muchos de los cuales han sido desarrollados para proyectos específicos, impidiendo su generalización a otros. Sanz (1991) afirma que hasta esa fecha, eran conocidas más de cincuenta metodologías, siendo muy pocas las que gozaban de una aplicación sistemática. Dichos métodos se valen de instrumentos, los cuales son agrupados por el autor en tres grandes grupos, así: Modelos de identificación, Modelos de previsión (empleo de modelos complementados con pruebas experimentales y ensayos "in situ", con el fin de predecir las alteraciones en magnitud), y Modelos de evaluación (cálculo de la evaluación neta del impacto ambiental y la evaluación global de los mismos). Dentro de los tres grandes grupos están: listas de chequeo/control, matriz de Leopold, matriz simple, matriz de repetitividad y relevancia, método de Delphi, ponderación de factores o asignación de pesos y valoración de impactos, por mencionar solo algunos de la densa gama de metodologías de evaluación de impacto ambiental, en donde cada metodología es susceptible a modificarse y adaptarse según sea el caso del proyecto a evaluar.

En este caso, por el grado medio de complejidad del proyecto, por sus características particulares y por los elementos, factores y actividades a evaluar, se optó por la metodología de matriz de Leopold modificada, que se clasifica dentro de las metodologías del grupo de modelo de identificación de impacto.

3.8.1 METODOLOGÍA PARA IDENTIFICAR Y EVALUAR LOS IMPACTOS AMBIENTALES

La matriz de Leopold fue desarrollada en 1971, en respuesta a la Ley de Política Ambiental de los EE.UU. de 1969. La matriz establece un sistema para el análisis de los diversos impactos. El análisis no produce un resultado cuantitativo, sino más bien un conjunto de juicios de valor. El principal objetivo es garantizar que los impactos de diversas acciones sean evaluados y propiamente considerados.

A través de la matriz de Leopold se pretende mostrar de una manera global los impactos tanto adversos como benéficos derivados de las diversas actividades del proyecto. La técnica de matrices es un sistema de identificación y evaluación comparativa de los impactos ambientales de escenarios alternativos. La base del sistema consiste en una matriz, en la cual se enlistan, por un lado, las actividades a realizar (columnas) durante el proyecto, y por el otro, los factores o medios ambientales (líneas o renglones) que podrían ser sufrir impactos ambientales por una o más de las actividades del proyecto. La evaluación del proyecto se realiza por medio de la matriz de Leopold modificada, toda vez que se adaptó a la evaluación y descripción particular del proyecto, pero manteniendo la forma de evaluación, en especial los aspectos teóricos de magnitud e importancia o sentido.

Con el propósito de facilitar la identificación de los impactos ambientales del proyecto, se agruparon todas las actividades del proyecto en dos rubros, subdivididos en las tareas en las cuales se haya identificado impactos ambientales relevantes o en los que exista interacción y en los elementos ambientales susceptibles a dichos impactos; estos rubros son entonces los componentes de la matriz y se describen en las siguientes TABLAS como indicadores de impacto.

3.8.1.1 INDICADORES DE IMPACTO

TABLA 21. Elementos ambientales.

ELEMENTOS AMBIENTALES	
FISICOQUÍMICOS	Agua Superficial
	Agua Subterránea
	Suelo
	Atmósfera
BIÓTICOS	Flora
	Fauna
	Paisaje
SOCIOECONÓMICOS	Calidad de Vida
	Ruido
	Empleo

TABLA 22. Actividades de operación y mantenimiento y posibles accidentes.

ETAPA	ACTIVIDAD
PREPARACIÓN DEL SITIO Y CONSTRUCCIÓN	Desmante de vegetación, Nivelación del Terreno
	Compactación
	Excavación de fosas y zanjas
	Construcción Áreas de tanques y dispensarios
	Colocación de anuncio
	Áreas verdes
	Áreas de circulación y estacionamiento
	Acarreo de material
OPERACIÓN Y MANTENIMIENTO	Sanitarios
	Abastecimiento de combustible
	Almacenamiento de combustible
	Despacho de combustible
	Mantenimiento de equipo
POSIBLES ACCIDENTES	Incendio o explosión
	Fuga o derrame de combustible

3.8.1.2 CRITERIOS Y METODOLOGÍAS DE EVALUACIÓN CRITERIOS

Para evaluar el grado de interacción o grado de impacto entre las actividades del proyecto y los factores ambientales, se consideraron los siguientes aspectos: Sentido, Magnitud y Temporalidad. Mediante los cuales, se logrará cuantificar el impacto que el proyecto producirá al medio ambiente.

METODOLOGÍAS DE EVALUACIÓN Y JUSTIFICACIÓN DE LA METODOLOGÍA SELECCIONADA SENTIDO

El sentido se establece con base a consideraciones sobre el grado de adversidad o beneficio que causará alguna de las actividades del proyecto o el proyecto en sí sobre los diversos factores ambientales considerados en el estudio.

TABLA 23. Sentido y Valoración de impactos.

SENTIDO	VALORACIÓN
(+) Benéfico	Cuando la actividad tiene un efecto positivo sobre el elemento ambiental.
() Neutro	Se dice cuando no es posible definir la dirección del efecto sobre el elemento ambiental.
(-) Adverso	Cuando la actividad afecta de manera negativa al elemento ambiental.

MAGNITUD

La magnitud se evalúa en función del área influenciada conjuntamente con el volumen de obra a realizar.

TABLA 24. Magnitud y cuando ocurren los impactos ambientales.

MAGNITUD	CUANDO
BAJA	Cuando menos el 10% del recurso será afectado
MEDIANA BAJA	Cuando el porcentaje de afectación al elemento ambiental será entre el 10 y el 20%
MEDIA	Cuando el porcentaje de afectación será entre el 20 y 30%
MEDIA ALTA	Si el porcentaje de afectación será entre el 30 y 50%
ALTA	Cuando más del 50% del elemento ambiental será afectado

TEMPORALIDAD

Referida al tiempo de influencia que cada una de las actividades del proyecto ejercerá sobre los factores ambientales con los cuales interactúe durante y después de las distintas etapas que conforman el proyecto en su totalidad, en este caso, las etapas de construcción, operación y mantenimiento. La temporalidad se clasifica de acuerdo a los siguientes criterios:

TABLA 25. Temporalidad y Periodo de impactos.

TEMPORALIDAD	PERIODO
CORTO PLAZO	0 – 1 años
MEDIANO PLAZO	1 – 10 años
LARGO PLAZO	> 10 años
PERMANENTE	La afectación al elemento ambiental es permanente o de tal extensión de tiempo que no es posible definir.
EVENTUAL	La afectación al elemento ambiental es pasajera, y ocurre ya sea periódicamente o rara vez

Para el establecimiento del sentido del impacto, se consideró si éste era benéfico o adverso, considerando como benéficos a aquellos que ejercen una influencia positiva en el área en donde se desarrollará el proyecto, incrementando el desarrollo productivo y social del área, bajo el concepto de desarrollo sustentable y preservación de los recursos naturales, y considerando como adversos aquellos que presentan

alteraciones que afectan al medio natural y reducen la producción y el bienestar social de la zona en que se desarrolla el proyecto.

Los cuadros de interacción presentan por dos valores, que se refieren a la magnitud y a la importancia. La magnitud se refiere a la intensidad de la interacción y la importancia se refiere a si es una interacción adversa o benéfica.

La magnitud y el sentido del impacto se fusionan a fin de establecer un parámetro que represente a la significancia del impacto:

SIGNIFICANCIA DEL IMPACTO

TABLA 26. Nomenclatura y Parámetros de impactos.

NOMENCLATURA	PARÁMETRO
a	Impacto Adverso No Significativo
A	Impacto Adverso Significativo
b	Impacto Benéfico No Significativo
B	Impacto Benéfico Significativo

Esta nomenclatura se encuentra presente en las celdas de la matriz desarrollada para este proyecto. La matriz solamente aplica donde existe un impacto potencial identificado y evaluado de acuerdo a los criterios y metodología anteriormente descritos. Las celdas que se presentan en color amarillo hacen referencia a aquellas actividades cuyos efectos adversos son mitigables, en color verde se señalan los impactos benéficos y finalmente aquellas celdas que no presentan nomenclatura o que están vacías corresponden a la ausencia de un impacto potencial adverso o benéfico.

TABLA 27. Matriz de Leopold Modificada.

ETAPAS DEL PROYECTO															
ELEMENTOS AMBIENTALES Y ETAPAS DEL PROYECTO		PREPARACIÓN DEL SITIO Y CONSTRUCCIÓN							OPERACIÓN Y MANTENIMIENTO					POSIBLES ACCIDENTES	
		Desmonte Nivelación del Terreno	Compactación	Excavación de fosas y zanjas	Construcción Áreas de tanques y dispensarios	Colocación de anuncio	Áreas verdes	Áreas de circulación y estacionamiento	Acarreo de material	Sanitarios	Abastecimiento de Combustible	Almacenamiento de Combustible	Despacho de Combustible	Mantenimiento de Equipo	Incendio o Explosión
FISICOQUÍMICOS															
AGUA SUPERFICIAL	Calidad								a						
	Alteración				a			a							
AGUA SUBTERRANÉA	Calidad														A
	Dinámica														
SUELO	Erosión														
	Topografía														
	Composición												A		A
ATMÓSFERA	Calidad aire	a	a	a				a		a	a	a		A	
BIÓTICOS															
FLORA	Cobertura	a						b							
FAUNA	Aves														
	Peces														
	Mamíferos														
	Reptiles														
	Anfibios														
SOCIALES															
SOCIOECONÓMICOS	Calidad vida									B		B			
	Ruido	a	a	a	a			a	a						
	Empleo	b	b	b	b	b		b	b		B	B	B	B	

De la matriz de Leopold, es observable lo siguiente:

TABLA 28. Frecuencia Acumulada por Parámetro de Significancia de Impacto.

ELEMENTOS AMBIENTALES	a	A	b	B	TOTAL
AGUA SUPERFICIAL	3	0	0	0	3
AGUA SUBTERRÁNEA	0	1	0	0	1
SUELO	0	2	0	0	2
FLORA	1	0	1	0	2
FAUNA	0	0	0	0	0
ATMÓSFERA	7	1	0	0	8
SOCIOECONÓMICOS	6	0	7	6	19
TOTAL	17	4	8	6	35

TABLA 29. Frecuencia Acumulada según tipo de impacto.

EFFECTO	BENÉFICO	ADVERSO	TOTAL
NO SIGNIFICATIVO	8	17	25
SIGNIFICATIVO	6	4	10
TOTAL	14	21	35

IDENTIFICACIÓN Y MITIGACIÓN DE LOS IMPACTOS AMBIENTALES

Una vez identificados los impactos ambientales que ocasiona o pudiera ocasionar las actividades de preparación del sitio, construcción y operación de la estación de servicio, el siguiente paso es la proposición de las medidas de mitigación para los posibles efectos de los impactos ambientales identificados. Para ello, se enlistan, por elemento ambiental afectado del proyecto, las medidas de

mitigación propuestas; además, se presenta una TABLA con la medida de mitigación propuesta por actividad realizada que genera impacto ambiental.

ELEMENTOS AMBIENTALES AFECTADOS POR EL PROYECTO

SUELO

ACTIVIDADES: Mantenimiento de Equipo

POSIBLES ACCIDENTES: Fuga o Derrame

TEMPORALIDAD: Eventual

EFEECTO: Mitigable y Prevenible

La actividad de mantenimiento de equipos generará residuos peligrosos (p.e. estopas impregnadas de aceite) que de no manejarse de manera adecuada podrían terminar en contacto con el suelo y contaminarlo. Todos los residuos que sean generados en ésta etapa del proyecto, tendrán un control definido, ya que la estación de servicio contará con su sistema de clasificación y almacenamiento temporal de los diferentes residuos que se generan, y como complemento a dicho sistema se contratará a las compañías especializadas y autorizadas para la recolección, transporte, tratamiento y disposición final de dichos residuos. Asimismo, en el escenario de que se presentará un accidente por derrame o fuga de petrolíferos el suelo se podría ver afectado, no obstante, se contempla llevar a cabo los protocolos adecuados de recepción y despacho de combustibles, también se contará con dispositivos de seguridad para evitar accidentes de este tipo y se contempla realizar pruebas de hermeticidad a los sistemas de conducción y contención de petrolíferos de la instalación periódicamente de conformidad con la NOM-005-ASEA-2016.

ATMÓSFERA

ACTIVIDADES: Demolición y Nivelación del Terreno, Compactación, Excavación de fosas y zanjas, Acarreo de material, Abastecimiento de Combustible, Almacenamiento de Combustible y Despacho de Combustible.

POSIBLES ACCIDENTES: Incendio o Explosión

TEMPORALIDAD: Permanente

EFEECTO: Mitigable y Prevenible

Para la etapa de preparación del sitio y construcción, se generarán emisiones de partículas suspendidas y polvos, debido a las actividades de desmonte y nivelación del terreno, compactación, excavación de fosas y zanjas y acarreo de material. Para evitar y mitigar estos posibles impactos, se

humedecerán constantemente las áreas donde se esté trabajando; en el transporte y acarreo de material, los móviles que transporten estos estarán cubiertos por lonas.

Para la etapa de operación y mantenimiento, estas actividades tienen efectos similares, por lo cual se analizan en conjunto. El impacto es provocado por emisiones de combustible al ambiente, las cuales sin embargo son pequeñas y rápidamente disipadas. Para lo cual, se contempla contar con un Sistema de Recuperación de Vapores (SRV) que cumpla con lo establecido en la NOM-004-ASEA-2017.

En operación normal se tendrán emisiones de vapores de gasolina por los venteos de los tanques, pero dichas emisiones serán en cantidades mínimas debido a que la gasolina se mantiene a una temperatura promedio de 20° C, con lo que se logra que haya poca vaporización.

Así mismo, aún y cuando la concentración de vapores tiende a incrementarse al momento de transferir la gasolina de los autotanques a los tanques de almacenamiento de la estación de servicio, dichos vapores siempre serán mínimos, ya que se tendrá instalado un sistema que es denominado “Sistema para la recuperación de Vapores, Fase I”, mediante este sistema se tiene el control de las emisiones de vapor de gasolina.

Dicho sistema consiste en la instalación de accesorios y dispositivos para la recuperación y control de las emisiones de vapores de gasolina, durante la transferencia de combustibles líquidos del autotank al tanque de almacenamiento de la “Estación de Servicio”.

Los vapores son transferidos del tanque de almacenamiento hacia el autotank, con lo que se asegura que no lleguen al medio ambiente o áreas de trabajo en la estación.

Adicional a todo lo anterior se tendrá instalado un “sistema de venteo”, para cada tanque, el cual consta de un conjunto de tuberías interconectadas a los tanques y a un tubo, que tendrá una altura mayor a 4 metros, a partir del suelo, para asegurar la disipación de los vapores y que por lo tanto estos no lleguen al suelo, además se cuenta con otro dispositivo que también contribuye al propósito de controlar la emisión de vapores, y éste es la válvula de presión vacío, la cual se colocará en ambos tubos de venteo, para que regule la salida de dichos vapores.

AGUA SUBTERRÁNEA

POSIBLES ACCIDENTES: Fuga o Derrame

TEMPORALIDAD: No Aplica

EFFECTO: Mitigable y Prevenible

La infiltración de combustible al subsuelo, y posteriormente al manto freático, es un evento posible, sin embargo, muy poco probable, ya que de acuerdo al Estudio de Mecánica de Suelos realizado para el predio del Proyecto el nivel de aguas freáticas no se encontró a la máxima profundidad explorada. Asimismo, aplicando correctamente los lineamientos de operación y mantenimiento de estaciones de servicio, mencionados en la NOM-005-ASEA-2016, este evento es aún menos probable. Puntualmente, se establecerá un programa mensual de detección de fugas basado en balances de materia establecidos en la computadora que mide los tanques, así como con los resultados de las pruebas de hermeticidad, tanto para tanques como para tuberías. También el programa mensual de detección de fugas contendrá la revisión mecánica de las instalaciones en general. Además, y cumpliendo con lo estipulado en el numeral 3, Anexo 4. Gestión Ambiental, de la NOM-005-ASEA-2016, se realizará un monitoreo constante de suelo, subsuelo y mantos acuíferos circundantes de la estación de servicio, a través de los pozos de observación de la misma.

AGUA SUPERFICIAL

ACTIVIDADES: Construcción de áreas de tanques y dispensarios, Áreas de circulación y estacionamiento y Sanitarios

TEMPORALIDAD: Permanente

EFEECTO: Mitigable y Prevenible

La construcción de áreas de tanques y dispensarios, áreas de circulación y estacionamiento modificarán en sí mismas la dinámica superficial de las aguas en situaciones de lluvias (escorrentías). Para minimizar estos impactos, se seguirá lo establecido en los parámetros de diseño para el drenaje de dichas aguas.

Los sanitarios inminentemente producirán descarga de aguas residuales o grises, que por consecuencia impactarán en el elemento ambiental agua superficial. Para la mitigación de este impacto, las descargas de aguas residuales, se cumplirá con lo establecido en la NOM-002-SEMARNAT-1996, que establece los límites máximos permisibles de contaminantes en las descargas de aguas residuales a los sistemas de alcantarillado urbano o municipal. Asimismo, el cárcamo de separación de grasas cumplirá con lo estipulado en la NOM-005-ASEA-2016, Diseño, construcción, operación y mantenimiento de Estaciones de Servicio para almacenamiento y expendio de diésel y gasolinas.

MEDIO SOCIOECONÓMICO

ACTIVIDADES: Demolición y Nivelación del Terreno, Compactación, Excavación de fosas y zanjas, Construcción áreas tanques y dispensarios, Áreas de circulación y estacionamiento y Acarreo de material, Abastecimiento de Combustibles, Almacenamiento de Combustibles, Despacho de Combustibles y Mantenimiento de Equipo.

TEMPORALIDAD: Permanente

EFFECTO: No Aplica

Las actividades de demolición y nivelación del terreno, compactación, excavación de fosas y zanjas, construcción de áreas de tanques y dispensarios, áreas de circulación y estacionamiento y acarreo de material tendrán un impacto en el medio socioeconómico a través del ruido emitido. Intrínsecamente, estas actividades producirán ruido, y es casi inevitable el impacto ambiental producido por este; sin embargo, la medida de prevención y mitigación propuesta es el apego y cumplimiento a los límites máximos permisibles establecidos en la NOM-081-ECOL- 1994, Que establece los límites máximos permisibles de emisión de ruido de las fuentes fijas y su método de medición, que, a pesar de cómo su nombre lo indica, no regula la construcción como tal de instalaciones de fuentes fijas, y por lo tanto no es un instrumento jurídico vinculante con las actividades de preparación del sitio y construcción del proyecto, si sirve como parámetro importante para minimizar, prevenir y mitigar los impactos ambientales consecuencia del ruido emitido de las actividades.

En relación a las actividades de operación y mantenimiento, estas actividades tienen efectos similares, por lo cual se analizan en conjunto. Los impactos ambientales en su mayoría se consideran benéficos significativos, toda vez que se generarían empleos de manera permanente debido a las necesidades de operación de la estación de servicio, lo que conlleva a una estabilidad económica de los familiares de los trabajadores de la empresa. Además, el abastecimiento continuo de combustibles en la región elevaría de manera indirecta la calidad de vida de las personas aledañas, por el aumento en la actividad económica de la región y la facilidad para el desempeño de las actividades productivas.

En adición a lo mencionado y descrito, se aplicarán las medidas de prevención, mitigación, compensación o restauración, según sea el caso por elemento ambiental afectado, mostradas en la siguiente TABLA 30, donde solo se toman en cuenta los impactos ambientales adversos y la etapa de abandono del sitio para las actividades de la estación de servicio:

TABLA 30. Mitigación de Impactos.

ETAPA	ACTIVIDAD	SIGNIFICANCIA DE IMPACTO AMBIENTAL	SERVICIO AMBIENTAL AFECTADO	MEDIDA A TOMAR	EFFECTO SOBRE SERVICIO AMBIENTAL
PREPARACIÓN DEL SITIO Y CONSTRUCCIÓN	Demolición y Nivelación del Terreno	Adverso No Significativo (a)	Calidad de Aire, Cobertura Vegetal	Humedecer áreas constantemente con agua, establecimiento de áreas verdes	Evita emisión de partículas suspendidas y polvos, conservación cobertura vegetal
PREPARACIÓN DEL SITIO Y CONSTRUCCIÓN	Compactación	Adverso No Significativo (a)	Calidad del Aire, Ruido	Humedecer áreas constantemente con agua, cumplir con la NOM-081-ECOL-1994	Evita emisión de partículas suspendidas y polvos, disminuye niveles de ruido
PREPARACIÓN DEL SITIO Y CONSTRUCCIÓN	Excavación de fosas y zanjas	Adverso No Significativo (a)	Calidad del Aire, Ruido	Humedecer áreas constantemente con agua, cumplir con la NOM-081-ECOL-1994	Evita emisión de partículas suspendidas y polvos, disminuye niveles de ruido
PREPARACIÓN DEL SITIO Y CONSTRUCCIÓN	Construcción de Áreas de tanques y dispensarios	Adverso No Significativo (a)	Alteración Agua Superficial, Ruido	Instalar drenaje según parámetros de diseño, cumplir con la NOM-081-ECOL-1994	Evita afectaciones en micro-escorrentías, disminuye niveles de ruido
PREPARACIÓN DEL SITIO Y CONSTRUCCIÓN	Áreas de circulación y estacionamiento	Adverso No Significativo (a)	Alteración Agua Superficial, Ruido	Instalar drenaje según parámetros de diseño, cumplir con la NOM-081-ECOL-1994	Evita afectaciones en micro-escorrentías, disminuye niveles de ruido
PREPARACIÓN DEL SITIO Y CONSTRUCCIÓN	Acarreo de material	Adverso No Significativo (a)	Calidad del Aire, Ruido	El transporte de residuos y escombros se realizará en camiones cubiertos con lonas, cumplir con la NOM-081-ECOL-1994	Evita emisión de partículas suspendidas y polvos, disminuye niveles de ruido
OPERACIÓN Y MANTENIMIENTO	Sanitarios	Adverso No Significativo (a)	Calidad del Agua	Tuberías de drenaje en buen estado, evitar tirar desperdicio	Evita contaminación de agua y suelo

OPERACIÓN Y MANTENIMIENTO	Abastecimiento de Combustible	Adverso No Significativo (a)	Calidad del Aire	Realizar conexiones de pipa a tanque de forma adecuada	Reduce emisión de vapores
OPERACIÓN Y MANTENIMIENTO	Almacenamiento de Combustible	Adverso No Significativo (a)	Calidad del Aire	Sistema de tubos de venteo	Regula y disipa la emisión de vapores de combustible
OPERACIÓN Y MANTENIMIENTO	Despacho de Combustible	Adverso No Significativo (a)	Calidad del Aire	Realizar con precaución el despacho, capacitación de personal	Evita la caída de producto, lo que evita emisión de vapores y afectaciones al suelo
OPERACIÓN Y MANTENIMIENTO	Mantenimiento de Equipo	Adverso Significativo (A)	Composición del Suelo	Adecuado manejo de los residuos mediante contenedores específicos y apego a la normatividad aplicable	Evita contaminación del Suelo y generación de residuos
POSIBLES ACCIDENTES	Incendio o Explosión	Adverso Significativo (A)	Calidad del Aire	Adecuado mantenimiento a equipo y sistemas preventivos, no llenar el tanque a más del 90% de capacidad, además de recoger rápidamente cualquier derrame	Evita accidentes, contaminación de la Atmósfera
POSIBLES ACCIDENTES	Fuga o Derrame	Adverso Significativo (A)	Calidad de Agua y Composición del Suelo	Adecuado mantenimiento a equipo y sistemas preventivos, no llenar el tanque a más del 90% de capacidad, además de recoger rápidamente cualquier derrame	Evita accidentes, contaminación del Agua
ABANDONO DEL SITIO	Retiro de Tanque, tubería, dispensarios y demás instalaciones	Adverso Significativo (A)	Composición del Suelo, Calidad del Agua Superficial y Subterránea	Realizar desmantelamiento de equipos e instalaciones, con adecuada disposición de residuos restantes y de acuerdo al programa de	Evitar contaminación del Suelo, Agua y Biota

				abandono propuesto	
--	--	--	--	-----------------------	--

PROCEDIMIENTOS DE SUPERVISIÓN DEL CUMPLIMIENTO DE LAS MEDIDAS DE MITIGACIÓN

Las medidas de mitigación deben de efectuarse según lo propuesto; para ello, se deben de fijar y definir claramente los procedimientos de supervisión del cumplimiento de las medidas de mitigación, con el objeto de establecer las actividades a realizar para garantizar su cumplimiento. La supervisión se realiza bajo un enfoque administrativo, estableciendo el uso de bitácoras, inspecciones periódicas, seguimiento de procedimientos de operación y mantenimiento y buscando el apego a los ordenamientos jurídicos aplicables, principalmente a la NOM-005-ASEA-2016. La siguiente TABLA 26 muestra los procedimientos de supervisión del cumplimiento de las medidas de mitigación, para las etapas de operación y mantenimiento, abandono del sitio y para la situación de posibles accidentes.

TABLA 31. Procedimiento de supervisión del cumplimiento de las medidas de mitigación.

ETAPA	ACTIVIDAD	MEDIDA A TOMAR	PROCEDIMIENTO DE SUPERVISIÓN DEL CUMPLIMIENTO DE LAS MEDIDAS DE MITIGACIÓN
PREPARACIÓN DEL SITIO Y CONSTRUCCIÓN	Compactación	Humedecer áreas constantemente con agua, cumplir con la NOM-081-ECOL-1994	Visita de campo diaria, donde se asiente en bitácora ambiental de las actividades de preparación del sitio y construcción, la medida de mitigación realizada, con evidencias fotográficas y las documentales pertinentes.
PREPARACIÓN DEL SITIO Y CONSTRUCCIÓN	Excavación de fosas y zanjas	Humedecer áreas constantemente con agua, cumplir con la NOM-081-ECOL-1994	Visita de campo diaria, donde se asiente en bitácora ambiental de las actividades de preparación del sitio y construcción, la medida de mitigación realizada, con evidencias fotográficas y las documentales pertinentes.
PREPARACIÓN DEL SITIO Y CONSTRUCCIÓN	Construcción de tanques y dispensarios	Instalar drenaje según parámetros de diseño, cumplir con la NOM-081-ECOL-1994	Visita de campo diaria, donde se asiente en bitácora ambiental de las actividades de preparación del sitio y construcción, la medida de mitigación realizada, con evidencias fotográficas y las documentales pertinentes.
PREPARACIÓN DEL SITIO Y CONSTRUCCIÓN	Áreas de circulación y estacionamiento	Instalar drenaje según parámetros de diseño, cumplir con la NOM-081-ECOL-1994	Visita de campo diaria, donde se asiente en bitácora ambiental de las actividades de preparación del sitio y construcción, la medida de mitigación realizada, con evidencias fotográficas y las documentales pertinentes.

PREPARACIÓN DEL SITIO Y CONSTRUCCIÓN	Acarreo de material	El transporte de residuos y escombros se realizará en camiones cubiertos con lonas, cumplir con la NOM-081-ECOL-1994	Visita de campo diaria, donde se asiente en bitácora ambiental de las actividades de preparación del sitio y construcción, la medida de mitigación realizada, con evidencias fotográficas y las documentales pertinentes.
OPERACIÓN Y MANTENIMIENTO	Sanitarios	Tuberías de drenaje en buen estado, evitar tirar desperdicio	Supervisión al desempeño de drenaje hidráulico de la estación de servicio; asentar periódicamente en bitácora; corregir y reparar en caso de daños en la integridad mecánica
OPERACIÓN Y MANTENIMIENTO	Abastecimiento de Combustible	Realizar conexiones de pipa a tanque de forma adecuada	Seguir los procedimientos de operación requeridos por la NOM-005-ASEA-2016 en relación al abastecimiento de combustible; asentar en bitácora cada vez que de abastezca de combustible los tanques.
OPERACIÓN Y MANTENIMIENTO	Almacenamiento de Combustible	Sistema de tubos de venteo	Seguir los procedimientos de operación requeridos por la NOM-005-ASEA-2016 en relación al estado óptimo e integridad mecánica de las instalaciones, en particular de los Sistemas de tubos de venteo; asentar en bitácora periódicamente la inspección visual de los tubos; corregir y reparar en caso de daños en la integridad mecánica.
OPERACIÓN Y MANTENIMIENTO	Despacho de Combustible	Realizar con precaución el despacho, capacitación de personal	Seguir los procedimientos de operación requeridos por la NOM-005-ASEA-2016 en relación al despacho de combustible.
OPERACIÓN Y MANTENIMIENTO	Mantenimiento de Equipo	Adecuado manejo de los residuos mediante contenedores específicos y apego a la normatividad aplicable	Supervisión mensual por medio de personal autorizado del programa de manejo y gestión de residuos sólidos, de manejo especial y peligrosos requerido por los ordenamientos jurídicos en materia de residuos, además de seguir los procedimientos de operación requeridos por la NOM-005-ASEA-2016 y lo establecido en la NOM-052-SEMARNAT-2005
POSIBLES ACCIDENTES	Incendio o Explosión	Adecuado mantenimiento a equipo y sistemas preventivos, no llenar el tanque a más del 90% de capacidad, además de recoger rápidamente cualquier derrame	Supervisión periódica de la integridad mecánica de los equipos y sistemas preventivos, así como del estado documental que guarda la información de los mantenimientos realizados; asentar periódicamente en bitácora; corregir y reparar en caso de daños en la integridad mecánica; seguir los procedimientos recomendados en materia de riesgo y en materia de protección civil.
		Adecuado mantenimiento a equipo y sistemas	Supervisión periódica de la integridad mecánica de los equipos y sistemas

POSIBLES ACCIDENTES	Fuga o Derrame	preventivos, no llenar el tanque a más del 90% de capacidad, además de recoger rápidamente cualquier derrame	preventivos, así como del estado documental que guarda la información de los mantenimientos realizados; asentar periódicamente en bitácora; corregir y reparar en caso de daños en la integridad mecánica; seguir los procedimientos recomendados en materia de riesgo y en materia de protección civil
ABANDONO DEL SITIO	Retiro de Tanque, tubería, dispensarios y demás instalaciones	Realizar desmantelamiento de equipos e instalaciones, con adecuada disposición de residuos restantes	Avisar a las autoridades competentes del fin de la actividad de expendio al público de petrolíferos de la empresa; establecer programa de retiro de tanque, tubería, dispensarios y demás instalaciones; asentar en bitácora, además de seguir los procedimientos pertinentes establecidos en la NOM-005-ASEA-2016 y lo establecido en los demás ordenamientos jurídicos en materia de residuos.

Además de los procedimientos de supervisión del cumplimiento de las medidas de mitigación, se presenta el siguiente **PROGRAMA DE VIGILANCIA**:

- Recorridos periódicos de auditores ambientales internos, que testifiquen mediante actos diferentes a los actos de autoridad o verificación, las condiciones generales de la estación de servicios. Esto sirve como método de autorregulación e inspección interna.
 - Muestréos periódicos de la fosa séptica.
 - Bitácoras sobre los residuos de materias peligrosos y de manejo especial, en las cuales se indicará el peso en kg y en nombre de la empresa contratada para la adecuada disposición.
 - Bitácoras mencionadas en la NOM-005-ASEA-2016.
 - Recibos de los muestréos realizados anualmente por laboratorios certificados en materia de emisiones a la atmósfera.
 - Registros mencionados en la NOM-005-ASEA-2016.
 - Muestreo mensual a los pozos de observación y pozos de monitoreo, según lo establecido en la NOM-005-ASEA-2016.
 - Se deberá tener la Cedula de Operación Anual vigente.
 - Registro de simulacros realizados periódicamente en caso de incendios.

3.9 PLANOS DE LOCALIZACIÓN DEL ÁREA EN LA QUE SE PRETENDE REALIZAR EL PROYECTO

3.9.1 MAPA DE MICROLOCALIZACIÓN



IMAGEN 19. Mapa de microlocalización, del Municipio y AI, SIGEIA.

3.10 PROGRAMAS DE ORDENAMIENTO ECOLÓGICO APLICABLES AL PROYECTO

3.10.1 PROGRAMA DE ORDENAMIENTO ECOLÓGICO GENERAL DEL TERRITORIO

La superficie donde se pretende ubicar el proyecto está ubicada en la Unidad Ambiental Biofísica (UAB) No. 36, "Llanuras y Lomeríos de Nuevo León y Tamaulipas", tal y como lo establece el Acuerdo por el que se expide el Programa de Ordenamiento Ecológico General del Territorio, emitido por la Secretaría de Medio Ambiente y Recursos Naturales en el D.O.F. en fecha 07 de septiembre de 2012. En dicho acuerdo, en su numeral VI. ANEXO 2, FICHAS TÉCNICAS, Contenido de las Fichas Técnicas, se hace mención de la siguiente información relacionada con la UAB No. 36, "Llanuras y Lomeríos de Nuevo León y Tamaulipas", dentro de la cual se desarrollará el proyecto:

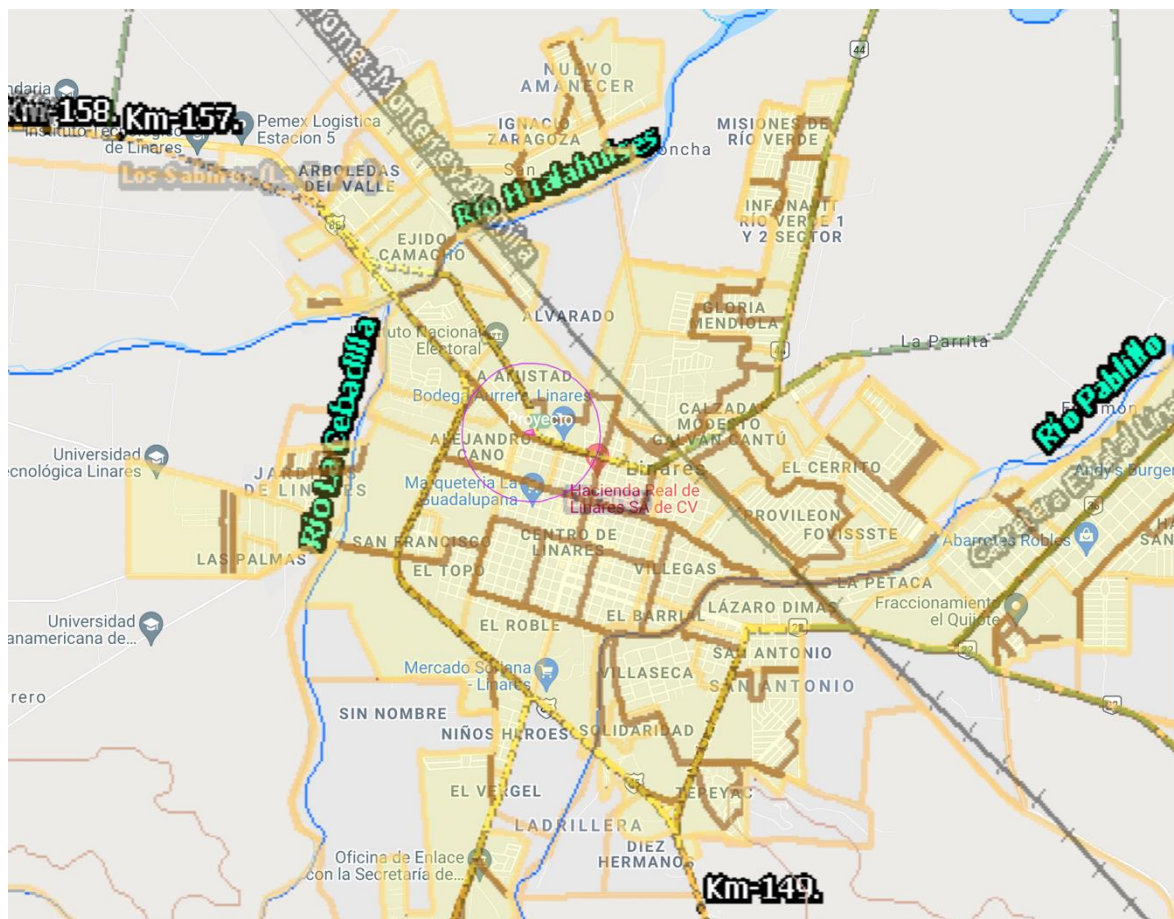
[...]

ARTICULO SEGUNDO.- En términos del Artículo 19 del Reglamento de la Ley General del Equilibrio Ecológico y la Protección al Ambiente en Materia de Ordenamiento Ecológico, el Programa de Ordenamiento Ecológico General del Territorio será de observancia obligatoria en todo el territorio nacional y vinculará las acciones y programas de la Administración Pública Federal y las entidades paraestatales en el marco del Sistema Nacional de Planeación Democrática.

ARTICULO CUARTO.- La Secretaría de Medio Ambiente y Recursos Naturales tendrá a su cargo la etapa de ejecución y evaluación del Programa de Ordenamiento Ecológico General del Territorio, de conformidad con las disposiciones aplicables de la Ley General del Equilibrio Ecológico y la Protección al Ambiente, así como del Reglamento de la Ley General del Equilibrio Ecológico y la Protección al Ambiente en Materia de Ordenamiento Ecológico.

I. INTRODUCCIÓN

II. PROPUESTA DEL PROGRAMA DE ORDENAMIENTO ECOLOGICO GENERAL DEL TERRITORIO

III. ESTRATEGIAS ECOLOGICAS

[...]

V. Anexo 1. Mapas

VI. Anexo 2. Fichas Técnicas, Contenido de las fichas Técnicas

[...]

Región Ecológica: 18.11

Unidad Ambiental Biofísica: 36 “Llanuras y Lomeríos de Nuevo León y Tamaulipas”

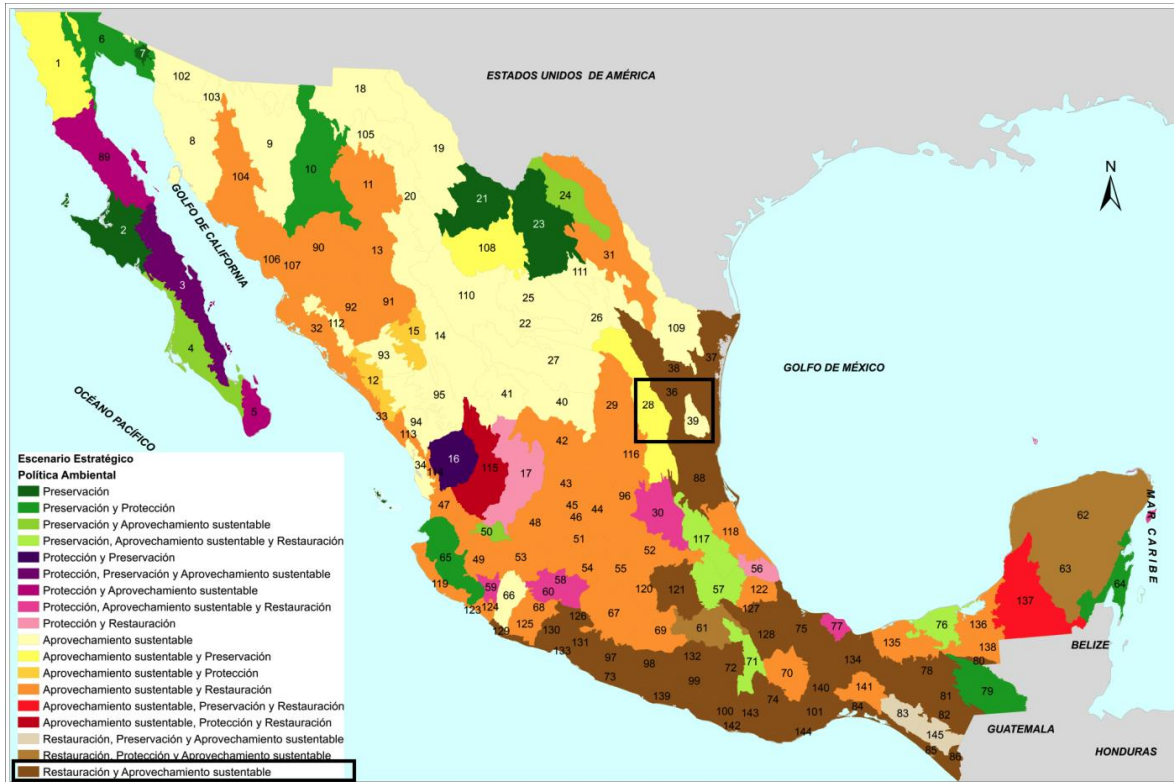

Rectores del Desarrollo: Desarrollo Social - Ganadería

Coadyuvantes del Desarrollo: Preservación de Flora y Fauna

Asociados del Desarrollo: Agricultura

Política Ambiental: Restauración y Aprovechamiento Sustentable

Prioridad de Atención: Muy Alta

Otros sectores de interés: Minería

Estrategias Sectoriales: 1, 2, 3, 4, 5, 6, 7, 8, 12, 13, 14, 15, 15BIS, 28, 29, 31, 32, 36, 37, 39, 40, 41, 42, 43, 44.

Ubicación del Proyecto en la AUB 36:

TABLA 5. Grupo, Sector y Estrategias de la Unidad Ambiental Biofísica No. 36, “Llanuras y Lomeríos de Nuevo León y Tamaulipas”.

ESTRATEGIAS UAB 36		
GRUPO I. DIRIGIDAS A LOGRAR LA SUSTENTABILIDAD AMBIENTAL DEL TERRITORIO		VINCULACIÓN CON EL PROYECTO
A) Preservación	<ol style="list-style-type: none"> 1. Conservación <i>in situ</i> de los ecosistemas y su biodiversidad. 2. Recuperación de especies en riesgo. 3. Conocimiento, análisis y monitoreo de los ecosistemas y su biodiversidad. 	<ol style="list-style-type: none"> 1.- No se afectará el ecosistema ni la biodiversidad de la zona, Asimismo, es importante mencionar, que, derivado del muestreo de la flora presente en el predio del proyecto, no se encontraron especies enlistadas en la NOM-059-SEMARNAT-2010. 2.- En la zona donde se ubicará el Proyecto no se cuenta con especies en riesgo por encontrarse en zona urbana. 3.- No se afectará el ecosistema ni la biodiversidad de la zona, asimismo, se realizó un muestreo en la zona donde se ubica el predio del proyecto para conocer las especies que se encuentran en la misma, dentro de las cuales, ninguna especie se encuentra bajo alguna categoría de protección especial en la NOM-059-SEMARNAT-2010.
B) Aprovechamiento sustentable	<ol style="list-style-type: none"> 4. Aprovechamiento sustentable de ecosistemas, especies, genes y recursos naturales. 5. Aprovechamiento sustentable de los suelos agrícolas y pecuarios. 6. Modernizar la infraestructura hidroagrícola y tecnificar las superficies agrícolas. 7. Aprovechamiento sustentable de los recursos forestales. 8. Valoración de los servicios ambientales. 	<ol style="list-style-type: none"> 4.- No aplica la estrategia, el proyecto no pretende el aprovechamiento de recursos naturales, especies, genes o ecosistemas. 5.- No aplica la estrategia, el proyecto no pretende el aprovechamiento de suelos agrícolas o pecuarios. 6.- No aplica la estrategia, el proyecto no realizará actividades relativas al sector agrícola. 7.- No aplica la estrategia, el proyecto no incidirá en áreas forestales y no realizará actividades relativas al sector forestal. 8.- Derivado de que el giro y/o actividad principal del proyecto es el Expendio al Público de Petrolíferos mediante Estación de Servicio, se observa que la estrategia vinculante no es de competencia directa para tal actividad, por lo que se considera que el proyecto no contraviene a lo establecido en la misma, ni es causal de afectación a lo que dicta su contenido. Sin embargo, cabe mencionar que para las etapas del proyecto, se tiene y se contemplan las medidas y programas de mitigación adecuados para los impactos ambientales a generar, atendiendo a lo establecido en el marco técnico-jurídico ambiental, lo que se traduce en un control y cuidado hacia el medio ambiente.

ESTRATEGIAS UAB 36

GRUPO I. DIRIGIDAS A LOGRAR LA SUSTENTABILIDAD AMBIENTAL DEL TERRITORIO		VINCULACIÓN CON EL PROYECTO
C) Protección de los recursos naturales	12. Protección de los ecosistemas. 13. Racionalizar el uso de agroquímicos y promover el uso de biofertilizantes.	12.- Para las etapas del proyecto, se tiene y se contemplan las medidas y programas de mitigación adecuados para los impactos ambientales a generar, atendiendo a lo establecido en el marco técnico-jurídico ambiental, lo que se traduce en un control y cuidado hacia el medio ambiente.. 13.- Derivado de que el giro y/o actividad principal del proyecto es el Expendio al Público de Petrolíferos mediante Estación de Servicio, se observa que la estrategia vinculante no es de competencia directa para el mismo, debido a que no se contempla realizar actividades agrícolas, por lo que se considera que el proyecto no contraviene a lo establecido en la misma, ni es causal de afectación a lo que dicta su contenido.
D) Restauración	14. Restauración de ecosistemas forestales y suelos agrícolas.	14.- Derivado de que el giro y/o actividad principal del proyecto es el Expendio al Público de Petrolíferos mediante Estación de Servicio, se observa que la estrategia vinculante no es de competencia directa para el mismo, debido a que el predio se ubica a pie de Carretera y se carece de recursos forestales en la zona, tampoco se contempla el aprovechamiento de los mismos, ni se pretenden realizar actividades agrícolas, por lo que, se considera que el proyecto no contraviene a lo establecido en la misma, ni es causal de afectación a lo que dicta su contenido.
E) Aprovechamiento sustentable de recursos naturales no renovables y actividades económicas de producción y servicios	15. Aplicación de los productos del Servicio Geológico Mexicano al desarrollo económico y social y al aprovechamiento sustentable de los recursos naturales no renovables. 15 bis. Consolidar el marco normativo ambiental aplicable a las actividades mineras, a fin de promover una minería sustentable.	15.- Derivado de que el giro y/o actividad principal del proyecto es el Expendio al Público de Petrolíferos mediante Estación de Servicio, se observa que la estrategia vinculante no es de competencia directa para tal actividad, ya que no se pretende realizar aprovechamiento de recursos minerales; por lo que, se considera que el proyecto no contraviene a lo establecido en la misma, ni es causal de afectación a lo que dicta su contenido. 15 BIS.- No aplica la estrategia, el proyecto no pretende el desarrollo de actividades mineras.
Grupo II. Dirigidas al mejoramiento del sistema social e infraestructura urbana		
C) Agua y saneamiento	24. Mejorar las condiciones de vivienda y entorno de los hogares en condiciones de pobreza para fortalecer su patrimonio.	28.- El criterio es de competencia de sector gobierno.
C) Agua y saneamiento	28.- Consolidar la calidad del agua en la gestión integral del recurso hídrico.	28. Derivado de que el giro y/o actividad principal del proyecto es el Expendio al Público de Petrolíferos mediante Estación de Servicio, se

ESTRATEGIAS UAB 36

GRUPO I. DIRIGIDAS A LOGRAR LA SUSTENTABILIDAD AMBIENTAL DEL TERRITORIO		VINCULACIÓN CON EL PROYECTO
	<p>29.- Posicionar el tema del agua como un recurso estratégico y de seguridad nacional.</p>	<p>observa que la estrategia vinculante no es de competencia directa para tal actividad, sino para las dependencias gubernamentales correspondientes; por lo que, se considera que el proyecto no contraviene a lo establecido en la misma, ni es causal de afectación a lo que dicta su contenido.</p> <p>29. Derivado de que el giro y/o actividad principal del proyecto es el Expendio al Público de Petrolíferos mediante Estación de Servicio, se observa que la estrategia vinculante no es de competencia directa para tal actividad, sino para las dependencias gubernamentales correspondientes; por lo que, se considera que el proyecto no contraviene a lo establecido en la misma, ni es causal de afectación a lo que dicta su contenido</p>
D) Infraestructura y equipamiento urbano y regional	<p>31.- Generar e impulsar las condiciones necesarias para el desarrollo de ciudades y zonas metropolitanas seguras, competitivas, sustentables, bien estructuradas y menos costosas.</p> <p>32.- Frenar la expansión desordenada de las ciudades, dotarlas de suelo apto para el desarrollo urbano y aprovechar el dinamismo, la fortaleza y la riqueza de las mismas para impulsar el desarrollo regional.</p>	<p>31. Derivado de que el giro y/o actividad principal del proyecto es el Expendio al Público de Petrolíferos mediante Estación de Servicio, se observa que la estrategia vinculante no es de competencia directa para tal actividad, sino para las dependencias gubernamentales correspondientes; por lo que, se considera que el proyecto no contraviene a lo establecido en la misma, ni es causal de afectación a lo que dicta su contenido.</p> <p>32. Derivado de que el giro y/o actividad principal del proyecto es el Expendio al Público de Petrolíferos mediante Estación de Servicio, se observa que la estrategia vinculante no es de competencia directa para tal actividad, sino para las dependencias gubernamentales correspondientes; por lo que, se considera que el proyecto no contraviene a lo establecido en la misma, ni es causal de afectación a lo que dicta su contenido</p>
E) Desarrollo social	<p>36. Promover la diversificación de las actividades productivas en el sector agroalimentario y el aprovechamiento integral de la biomasa. Llevar a cabo una política alimentaria integral que permita mejorar la nutrición de las personas en situación de pobreza.</p> <p>37. Integrar a mujeres, indígenas y grupos vulnerables al sector económico-productivo en núcleos agrarios y localidades rurales vinculadas.</p> <p>39. Incentivar el uso de los servicios de salud, especialmente de las mujeres y los niños de las familias en pobreza.</p> <p>40. Atender desde el ámbito del desarrollo social, las necesidades de los adultos mayores mediante la integración social y la</p>	<p>36. Derivado de que el giro y/o actividad principal del proyecto es el Expendio al Público de Petrolíferos mediante Estación de Servicio, se observa que la estrategia vinculante no es de competencia directa para el propietario de una Estación de Servicio (sector privado), si no para las autoridades gubernamentales correspondientes..</p> <p>37. Derivado de que el giro y/o actividad principal del proyecto es el Expendio al Público de Petrolíferos mediante Estación de Servicio, se observa que la estrategia vinculante no es de competencia directa para el propietario de una Estación de Servicio (sector privado), si no para las autoridades gubernamentales correspondientes.</p> <p>39. Derivado de que el giro y/o actividad principal del proyecto es el Expendio al Público de Petrolíferos mediante Estación de Servicio, se</p>

ESTRATEGIAS UAB 36

GRUPO I. DIRIGIDAS A LOGRAR LA SUSTENTABILIDAD AMBIENTAL DEL TERRITORIO		VINCULACIÓN CON EL PROYECTO
	<p>igualdad de oportunidades. Promover la asistencia social a los adultos mayores en condiciones de pobreza o vulnerabilidad, dando prioridad a la población de 70 años y más, que habita en comunidades rurales con los mayores índices de marginación.</p> <p>41. Procurar el acceso a instancias de protección social a personas en situación de vulnerabilidad.</p>	<p>observa que la estrategia vinculante no es de competencia directa para el propietario de una Estación de Servicio (sector privado), si no para las autoridades gubernamentales correspondientes.</p> <p>40. Derivado de que el giro y/o actividad principal del proyecto es el Expendio al Público de Petrolíferos mediante Estación de Servicio, se observa que la estrategia vinculante no es de competencia directa para el propietario de una Estación de Servicio (sector privado), si no para las autoridades gubernamentales correspondientes.</p> <p>41. Derivado de que el giro y/o actividad principal del proyecto es el Expendio al Público de Petrolíferos mediante Estación de Servicio, se observa que la estrategia vinculante no es de competencia directa para el propietario de una Estación de Servicio (sector privado), si no para las autoridades gubernamentales correspondientes.</p>
Grupo III. Dirigidas al Fortalecimiento de la gestión y la coordinación institucional		
A) Marco jurídico	42. Asegurar la definición y el respeto a los derechos de propiedad rural.	42.- Derivado de que el giro y/o actividad principal del proyecto es el Expendio al Público de Petrolíferos mediante Estación de Servicio, se observa que la estrategia vinculante no es de competencia directa para el propietario de una Estación de Servicio (sector privado), si no para las autoridades gubernamentales correspondientes.
B) Planeación del ordenamiento territorial	<p>43. Integrar, modernizar y mejorar el acceso al catastro rural y la información agraria para impulsar proyectos productivos.</p> <p>44. Impulsar el ordenamiento territorial estatal y municipal y el desarrollo regional mediante acciones coordinadas entre los tres órdenes de gobierno y concertadas con la sociedad civil.</p>	<p>43.- Derivado de que el giro y/o actividad principal del proyecto es el Expendio al Público de Petrolíferos mediante Estación de Servicio, se observa que la estrategia vinculante no es de competencia directa para el propietario de una Estación de Servicio (sector privado), si no para las autoridades gubernamentales correspondientes.</p> <p>44.- Derivado de que el giro y/o actividad principal del proyecto es el Expendio al Público de Petrolíferos mediante Estación de Servicio, se observa que la estrategia vinculante no es de competencia directa para el propietario de una Estación de Servicio (sector privado), si no para las autoridades gubernamentales correspondientes.</p>

VINCULACIÓN

El proyecto se relaciona positivamente con las actividades socioeconómicas del Municipio de Linares, Nuevo León y contribuye al desarrollo de éste. Asimismo, para poder llevar a cabo un correcto funcionamiento de la pretendida actividad de expendio al público de petrolíferos, se contemplan las estrategias sectoriales 1, 2, 3, 4, 5, 6, 7, 8, 12, 13, 14, 15, 15BIS, 28, 29, 31, 32, 36, 37, 39, 40, 41, 42, 43, 44. Además, la actividad pretendida a realizar no contraviene a lo referente a Rectores del Desarrollo, Coadyuvantes del Desarrollo, Asociados del Desarrollo, Otros Sectores de Interés, Política Ambiental, Prioridad de Atención y a las Estrategias Sectoriales citadas previamente; por lo que se concluye que la actividad del proyecto y el uso que se dará al suelo son compatibles para dicha región ecológica, según lo establecido en la **UAB** No. 36, “Llanuras y Lomeríos de Nuevo León y Tamaulipas” del numeral VI. ANEXO 2, FICHAS TÉCNICAS, Contenido de las Fichas, del Acuerdo por el que se expide el Programa de Ordenamiento Ecológico General del Territorio, emitido por la Secretaría de Medio Ambiente y Recursos Naturales en el D.O.F. en fecha 07 de septiembre de 2012.

3.10.2 PROGRAMA DE ORDENAMIENTO ECOLÓGICO DE LA REGIÓN CUENCA DE BURGOS DEL ESTADO DE NUEVO LEÓN.

Se toma de referencia el Programa de Ordenamiento Ecológico de la Región Cuenca de Burgos del Estado de Nuevo León (**POERCBNL**), el cual promueve el desarrollo de las actividades productivas en aquellas áreas donde se presenten las condiciones ambientales, sociales y económicas más aptas para ello. Para inducir las actividades, este ordenamiento ecológico define estrategias, lineamientos, objetivos específicos y criterios de regulación ecológica, encaminados a hacer que el desarrollo de la Cuenca de Burgos sea consistente con los principios y líneas de la política ambiental federal y de los estados participantes, particularmente en lo relativo a la explotación, uso y aprovechamiento del suelo a partir de su vocación y aptitud, en el ámbito de sus facultades.



Se manifiesta que la zona del proyecto se encuentra en la Unidad de Gestión Ambiental señalada como APS-89, como se muestra a continuación:



TABLA 6. Unidades de Gestión Ambiental Propuestas. Uso potencial y propuesto del POERCBNL.

UGA	POLÍTICA	USO PREDOMINANTE	CRITERIOS
APS-89	Aprovechamiento sustentable	Asentamiento humano	L7: 01, 02; L8: 01, 02, 03; L11: 01, 02, 03; L19: 01, 02, 03, 04

CRITERIO	DESCRIPCIÓN
L701	Implementar tecnología e infraestructura eficiente para cosecha, almacenamiento y manejo del agua en uso agrícola, pecuario, cinegético, urbano e industrial.
L702	Promover el tratamiento de aguas residuales.
L801	Apoyar económicamente la restauración y protección de ecosistemas degradados.
L802	Promover y difundir programas de educación ambiental y de transferencia de tecnología limpia y de bajo costo.
L803	Promover programas de capacitación en manejo integral de ecosistemas.
L1101	Asegurar la provisión de los servicios ambientales de los ecosistemas en el área de crecimiento potencial de los centros de población y las zonas industriales.
L1102	Promover acciones de prevención de contaminación de cuerpos de agua superficiales y acuíferos.
L1103	Detener la fragmentación de los ecosistemas para mantener el flujo de especies en regiones similares.
L1901	Promover la elaboración y actualización de los planes y programas de desarrollo urbano que tomen en cuenta la aptitud del territorio.
L1902	Conservar las áreas de alta productividad agrícola cercanas a los centros urbanos.
L1903	Evitar el establecimiento de asentamientos humanos y el desarrollo industrial en zonas de riesgo (nivel de amenaza alto y muy alto)
L1904	Mantener las áreas de protección o preservación ecológica establecidas en los planes y programas de desarrollo urbano.

CRITERIOS ECOLÓGICOS

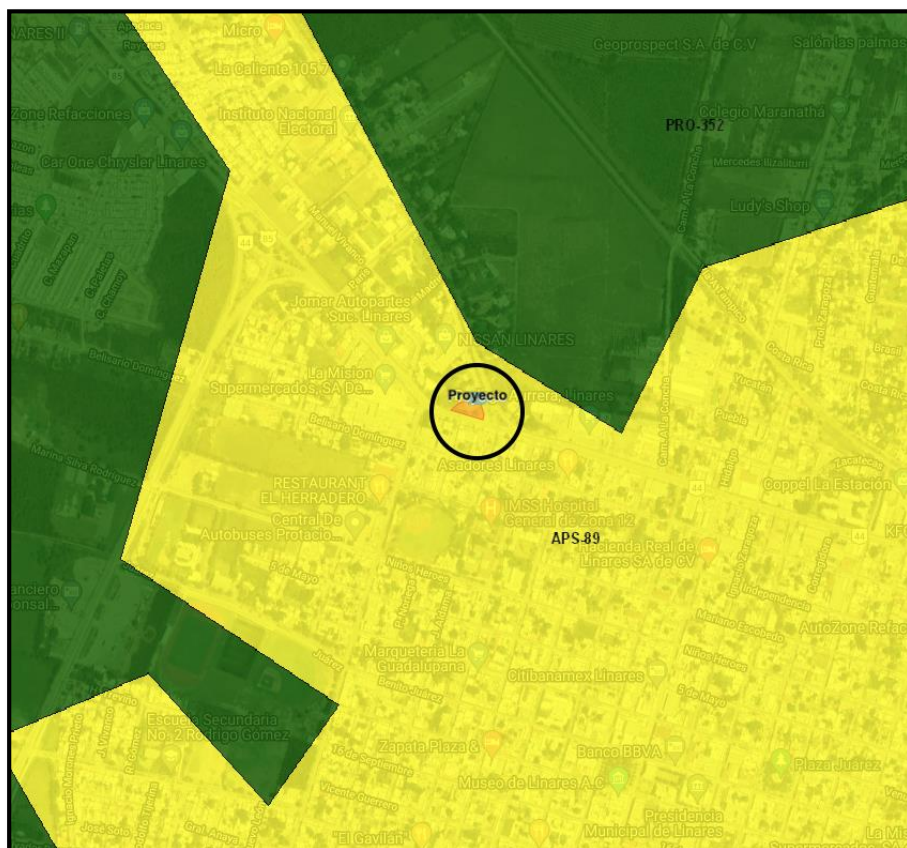
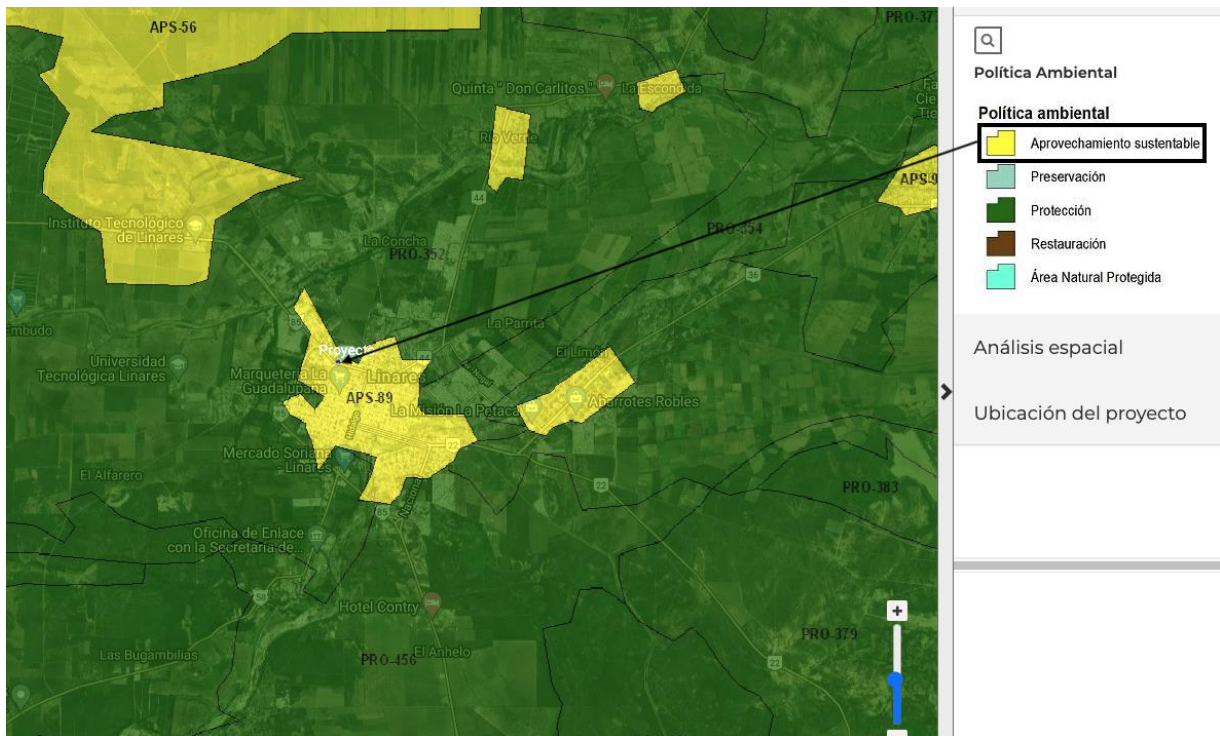
[...]

VINCULACIÓN DEL PROYECTO CON LOS CRITERIOS ECOLÓGICOS APLICABLES A LA UGA NO.

APS-89.

01. Implementar Tecnología e Infraestructura Eficiente para Cosecha, Almacenamiento y Manejo del Agua en Uso Agrícola, Pecuario, Cinegético, Urbano e Industrial.

CRITERIOS.	VINCULACIÓN AL PROYECTO.
02. Promover la construcción de sistemas de captación de agua.	No es vinculante con el proyecto, en virtud de que no serán realizadas actividades para promover la construcción de sistemas de captación de agua en el sitio.
05. Promover el cambio de sistemas de riego tradicionales a riego presurizado.	No es vinculante con el proyecto, en virtud de que no serán realizadas actividades para promover el cambio de sistema de riego tradicionales a riego presurizado en el sitio.
07. Promover la modernización y tecnificación de los distritos de riego regionales y los sistemas de distribución de agua.	No es vinculante con el proyecto, en virtud de que no serán realizadas actividades para promover la modernización y tecnificación de los distritos de riego regionales y los sistemas de distribución de agua en el sitio.
08. Promover la utilización de técnicas para el drenaje parcelario (surcos en contorno, represas filtrantes, diques u ollas parcelarias).	No es vinculante con el proyecto, en virtud de que no serán realizadas actividades para promover la utilización de técnicas para el drenaje parcelario en el sitio.
10. Controlar el crecimiento urbano, pecuario e industrial en función de la disponibilidad de agua superficial y subterránea, manteniendo los caudales ambientales.	No es vinculante con el proyecto, en virtud de que en el sitio donde se realizaran las actividades no existen caudales.
11. Impulsar el mantenimiento de las redes de distribución de agua.	No es vinculante con el proyecto, en virtud de que no serán realizadas actividades para impulsar el mantenimiento de las redes de distribución de agua en el sitio.
14. Promover que en el otorgamiento de las concesiones de agua se consideren los escenarios de cambio climático.	No es vinculante con el proyecto, en virtud de que no serán realizadas actividades para promover que en el otorgamiento de las concesiones de agua se consideren los escenarios de cambio climático en el sitio.
15. Promover el saneamiento de las aguas contaminadas y su reutilización.	Es vinculante con el proyecto, en virtud de que se cumplirán las disposiciones establecidas en la Norma Oficial Mexicana NOM-002-SEMARNAT-1996, asimismo, lo dispuesto en la Ley de Agua Potable y Saneamiento para el Estado de Nuevo León.
75. Identificar los cultivos básicos genéticamente modificados y realizar control y monitoreo de su siembra y producción.	No es vinculante con el proyecto, en virtud de que no serán realizadas actividades para identificar los cultivos básicos genéticamente modificados y realizar control y monitoreo de su siembra y producción en el sitio.
89. Promover el pago de servicios ambientales a los propietarios de terrenos con ecosistemas forestales.	No es vinculante con el proyecto, en virtud de que no serán realizadas actividades para promover el pago de servicios ambientales a los propietarios de terrenos con ecosistemas forestales en el sitio.

02. Promover el Tratamiento de Aguas Residuales.

CRITERIOS.	VINCULACIÓN AL PROYECTO.
01. Promover la captación, tratamiento y monitoreo de aguas residuales (urbanas e industriales).	No es vinculante con el proyecto, en virtud de que no serán realizadas actividades para promover la captación, tratamiento y monitoreo de aguas residuales en el sitio.
12. Promover la reutilización de las aguas tratadas.	No es vinculante con el proyecto, en virtud de que no serán realizadas actividades para promover la reutilización de las aguas tratadas en el sitio.
15. Promover el saneamiento de las aguas contaminadas y su reutilización.	Es vinculante con el proyecto, en virtud de que se cumplirán las disposiciones establecidas en la Norma Oficial Mexicana NOM-002-SEMARNAT-1996, asimismo, lo dispuesto en la Ley de Agua Potable y Saneamiento para el Estado de Nuevo León.

47. Fortalecer el Sistema Nacional de Información de la Calidad del Aire (SINAICA).	No es vinculante con el proyecto, en virtud de que dicho criterio no es atribución del promovente y corresponde a las autoridades competentes.
51. Impulsar la creación de sistemas silvo-pastoriles con el uso de leguminosas forrajeras, de preferencia nativas de la región.	No es vinculante con el proyecto, en virtud de que no serán realizadas actividades para impulsar la creación de sistemas silvo-pastoriles con el uso de leguminosas forrajeras, de preferencia nativas de la región en el sitio.
75. Identificar los cultivos básicos genéticamente modificados y realizar control y monitoreo de su siembra y producción.	No es vinculante con el proyecto, en virtud de que no serán realizadas actividades para identificar los cultivos básicos genéticamente modificados y realizar control y monitoreo de su siembra y producción en el sitio.
87. Determinar la capacidad de carga de los ecosistemas para las actividades productivas que se realicen en la región.	No es vinculante con el proyecto, en virtud de que no serán realizadas actividades para determinar la capacidad de carga de los ecosistemas productivas que se realicen en la región.
89. Promover el pago de servicios ambientales a los propietarios de terrenos con ecosistemas forestales.	No es vinculante con el proyecto, en virtud de que no serán realizadas actividades para promover el pago de servicios ambientales a los propietarios de terrenos con ecosistemas forestales en el sitio.

L8. MEJORAR LAS OPORTUNIDADES SOCIOECONÓMICAS EN FUNCIÓN DE LA CONSERVACIÓN Y APROVECHAMIENTO SUSTENTABLE DE LOS RECURSOS NATURALES.

01. Apoyar Económicamente la Restauración y Protección de Ecosistemas Degradados.

CRITERIOS.	VINCULACIÓN AL PROYECTO.
43. Recuperar las poblaciones de fauna acuática nativa mediante la restauración de las condiciones de los ecosistemas acuáticos.	No es vinculante con el proyecto, en virtud de que no serán realizadas actividades para recuperar las poblaciones de fauna acuática nativa mediante la restauración de las condiciones de los ecosistemas acuáticos en el sitio.
62. Minimizar el impacto de las actividades productivas sobre los ecosistemas frágiles de la región (MET, etc.).	No es vinculante con el proyecto, en virtud de que no serán realizadas actividades para minimizar el impacto de las actividades sobre los ecosistemas frágiles de la región en el sitio.
75. Identificar los cultivos básicos genéticamente modificados y realizar control y monitoreo de su siembra y producción.	No es vinculante con el proyecto, en virtud de que no serán realizadas actividades para identificar los cultivos básicos genéticamente modificados y realizar control y monitoreo de sus siembras
81. Elaboración de proyectos específicos de recuperación de suelos de acuerdo al nivel y tipo de afectación.	No es vinculante con el proyecto, en virtud de que no serán realizadas actividades para la elaboración de proyectos específicos de recuperación de suelos de acuerdo al nivel y tipo de afectación en el sitio.
84. Fomentar esquemas o mecanismos de pago local o regional por servicios ambientales de los ecosistemas.	No es vinculante con el proyecto, en virtud de que no serán realizadas actividades para fomentar esquemas o mecanismos de pago local o regional por servicios ambientales de los ecosistemas en el sitio.
88. Impulsar programas de apoyo a proyectos de restauración de ecosistemas.	No es vinculante con el proyecto, en virtud de que no serán realizadas actividades para impulsar programas de apoyo a proyectos de restauración de ecosistemas en el sitio.

02. Promover y Difundir Programas de Educación Ambiental y de Transferencia de Tecnología Limpia y de Bajo Costo.

CRITERIOS.	VINCULACIÓN AL PROYECTO.
61. Emplear únicamente agroquímicos permitidos por la Comisión Intersecretarial para el Control del Proceso y Uso de Plaguicidas y Sustancias Tóxicas (CICOPLAFEST).	No es vinculante con el proyecto, en virtud de que no serán realizadas actividades para emplear únicamente agroquímicos permitidos en el sitio.
62. Minimizar el impacto de las actividades productivas sobre los ecosistemas frágiles de la región (MET, etc.).	No es vinculante con el proyecto, en virtud de que no serán realizadas actividades para minimizar el impacto de las actividades productivas sobre los ecosistemas frágiles de la región en el sitio.

CRITERIOS.	VINCULACIÓN AL PROYECTO.
75. Identificar los cultivos básicos genéticamente modificados y realizar control y monitoreo de su siembra y producción.	No es vinculante con el proyecto, en virtud de que no serán realizadas actividades para identificar los cultivos básicos genéticamente modificados y realizar control y monitoreo de su siembra y producción en el sitio.
89. Promover el pago de servicios ambientales a los propietarios de terrenos con ecosistemas forestales.	No es vinculante con el proyecto, en virtud de que no serán realizadas actividades para promover el pago de servicios ambientales a los propietarios de terrenos con ecosistemas forestales en el sitio.

03. Promover Programas de Capacitación en Manejo Integral de Ecosistemas.

CRITERIOS.	VINCULACIÓN AL PROYECTO.
43. Recuperar las poblaciones de fauna acuática nativa mediante la restauración de las condiciones de los ecosistemas acuáticos.	No es vinculante con el proyecto, en virtud de que no serán realizadas actividades para recuperar las poblaciones de fauna acuática nativa mediante la restauración de las condiciones de los ecosistemas acuáticos en el sitio.
72. Promover la difusión de información sobre el impacto de la introducción de especies exóticas en los ecosistemas de la región.	No es vinculante con el proyecto, en virtud de que no serán realizadas para promover la difusión de información sobre el impacto de la introducción de especies exóticas en los ecosistemas de la región.
74. Realizar programas de educación ambiental para uso adecuado de sitios ecoturísticos.	No es vinculante con el proyecto, en virtud de que no serán realizadas actividades para realizar programas de educación ambiental para uso adecuado de sitios ecoturísticos en el sitio.
75. Identificar los cultivos básicos genéticamente modificados y realizar control y monitoreo de su siembra y producción.	No es vinculante con el proyecto, en virtud de que no serán realizadas actividades para identificar los cultivos básicos genéticamente modificados y realizar control y monitoreo de su siembra y producción en el sitio.
81. Elaboración de proyectos específicos de recuperación de suelos de acuerdo al nivel y tipo de afectación.	No es vinculante con el proyecto, en virtud de que no serán realizadas actividades para la elaboración de proyectos específicos de recuperación de suelos de acuerdo al nivel y tipo de afectación en el sitio.
88. Impulsar programas de apoyo a proyectos de restauración de ecosistemas.	No es vinculante con el proyecto, en virtud de que no serán realizadas actividades para impulsar programas de apoyo a proyectos de restauración de ecosistemas en el sitio.

L11. PROTEGER LOS ECOSISTEMAS ADYACENTES A LOS CENTROS DE POBLACIÓN Y LAS ZONAS INDUSTRIALES.

01. Asegurar la Provisión de los Ecosistemas en el Área de Crecimiento Potencial de los Centros de Población y las Zonas Industriales.

CRITERIOS.	VINCULACIÓN AL PROYECTO.
02. Promover la construcción de sistemas de captación de agua.	No es vinculante con el proyecto, en virtud de que no serán realizadas actividades para promover la construcción de sistemas de captación de agua en el sitio.
03. Promover la conservación de la vegetación natural y acciones de conservación de suelos en zonas de recarga, barrancas y cañadas.	No es vinculante con el proyecto, en virtud de que no serán realizadas actividades para promover la conservación de la vegetación natural y acciones de conservación de suelos en zonas de recarga, barrancas y cañadas en el sitio.
06. Promover el mantenimiento del caudal ambiental en los principales ríos de la región.	No es vinculante con el proyecto, en virtud de que no serán realizadas actividades para promover el mantenimiento del caudal ambiental en los principales ríos de la región.
09. Promover acciones para el mejoramiento de la cobertura vegetal y para la conservación de los suelos, con el objeto de evitar la sedimentación en los principales cuerpos de agua (laguna madre y grandes presas).	No es vinculante con el proyecto, en virtud de que no serán realizadas actividades para promover acciones para el mejoramiento de la cobertura vegetal y para la conservación de los suelos, con el objetivo de evitar la sedimentación en los principales cuerpos de agua en el sitio.

CRITERIOS.	VINCULACIÓN AL PROYECTO.
10. Controlar el crecimiento urbano, pecuario e industrial en función de la disponibilidad de agua superficial y subterránea, manteniendo los caudales ambientales.	No es vinculante con el proyecto, en virtud de que en el inmueble donde se realizan las obras y actividades no existe caudal ambiental alguno.
14. Promover que en el otorgamiento de las concesiones de agua se consideren los escenarios de cambio climático.	No es vinculante con el proyecto, en virtud de que no serán realizadas actividades para promover que en el otorgamiento de las concesiones de agua se consideren los escenarios de cambio climático en el sitio.
16. Promover la recuperación física, química y biológica de suelos afectados por algún tipo de degradación.	No es vinculante con el proyecto, en virtud de que no serán realizadas actividades para promover la recuperación física, química y biológica de suelos afectados por algún tipo de degradación en el sitio.
17. Mitigar los procesos de contaminación de los suelos, producto de las actividades productivas	Es vinculante con el proyecto, en virtud de que el presente estudio en su apartado III.5. Identificación de los impactos ambientales significativos o relevantes y determinación de las acciones y medidas para su prevención y mitigación contiene las medidas de prevención y mitigación para evitar la contaminación de los suelos con motivo de las obras y actividades del sector hidrocarburos que se realizan en el sitio.
20. Prevenir la erosión eólica a través de la estabilización de los suelos con cobertura vegetal y el establecimiento de cortinas rompe vientos.	No es vinculante con el proyecto, en virtud de que no serán realizadas actividades para prevenir la erosión eólica a través de la estabilización de los suelos con cobertura vegetal y el establecimiento de cortinas rompe vientos en el sitio.
23. Promover que las áreas verdes urbanas se establezcan sobre suelos con una calidad adecuada.	Es vinculante con el proyecto, en virtud de que las obras y actividades, se sujetaran a la regulación de las autoridades en materia de desarrollo urbano y protección ambiental del municipio de Linares, que establecen los lineamientos relativos al uso de suelo, edificación y conservación de especies nativas. Por lo que, al cumplir con sus disposiciones, se promueve que las áreas verdes urbanas se establezcan sobre suelos con una calidad adecuada.
25. El aprovechamiento de tierra de monte debe hacerse de manera que se mantenga la integridad física y la capacidad productiva del suelo, controlando en todo caso los procesos de erosión y degradación.	No es vinculante con el proyecto, en virtud de que no serán realizadas actividades para el aprovechamiento de tierra de monte en el sitio.
26. Crear y/o fortalecer los centros de compostaje municipal.	No es vinculante con el proyecto, en virtud de que no serán realizadas actividades para para crear y/o fortalecer los centros de compostaje municipal en el sitio.
27. Promover el establecimiento y mantenimiento de áreas verdes en zonas urbanas (entre 9 y 16 m ² /habitante).	Es vinculante con el proyecto, en virtud de que las obras y actividades, se sujetaran a la regulación de las autoridades en materia de desarrollo urbano y protección ambiental del municipio de Linares, que establecen los lineamientos relativos al uso de suelo, edificación y conservación de especies nativas. Por lo que, al cumplir con sus disposiciones, se promueve que las áreas verdes urbanas se establezcan sobre suelos con una calidad adecuada.
29. Fortalecer y extender los programas que inciden sobre el control de incendios, plagas y enfermedades.	Es vinculante con el proyecto, en virtud de que es realizado un plan de contingencias en el sitio, de acuerdo con la legislación en materia de protección civil vigente.
30. Impulsar la restauración de las áreas afectadas por las explotaciones industriales, mineras, y otras que provoquen la degradación de los suelos y de la cobertura vegetal.	No es vinculante con el proyecto, en virtud de que no serán realizadas actividades para impulsar la recuperación de las áreas afectadas por las explotaciones industriales, mineras, y otras que provoquen la degradación de los suelos y de la cobertura vegetal en el sitio.
34. Fomentar la conservación del matorral espinoso tamaulipeco, de los mezquiales y el matorral submontano.	No es vinculante con el proyecto, en virtud de que no serán realizadas actividades para fomentar la conservación del matorral submontano espinoso en el sitio.
35. Promover la conectividad entre parches de vegetación para establecer corredores biológicos que faciliten la movilización y dispersión de la vida silvestre.	No es vinculante con el proyecto, en virtud de que no serán realizadas actividades para promover la conectividad entre parches de vegetación para establecer corredores biológicos que faciliten la movilización y dispersión de la vida silvestre en el sitio.
36. Promover que la producción de carbón vegetal utilice madera proveniente de plantaciones forestales.	No es vinculante con el proyecto, en virtud de que no serán realizadas actividades para promover que la producción de carbón vegetal utilice madera proveniente de plantaciones forestales en el sitio.

CRITERIOS.	VINCULACIÓN AL PROYECTO.
37. Promover la reforestación con especies nativas y con obras de conservación de suelos.	Es vinculante con el proyecto, en virtud de que las obras y actividades en materia de hidrocarburos se sujetan a la regulación de las autoridades en materia de desarrollo urbano y protección ambiental del municipio de Linares, que establecen los lineamientos relativos al uso de suelo, edificación y conservación de especies nativas en las áreas verdes. Por lo que, al cumplir con sus disposiciones, se promueve la reforestación con especies nativas y con obras de conservación de los suelos.
38. Promover la reforestación con especies adecuadas para la recuperación de zonas riparias.	No es vinculante con el proyecto, en virtud de que no serán realizadas actividades para promover la reforestación con especies adecuadas para la recuperación de zonas riparias en el sitio.
39. Promover que la reforestación considere los escenarios de cambio climático.	Es vinculante con el proyecto, en virtud de que se cumplirán las disposiciones y lineamientos establecidos por las autoridades en materia de desarrollo urbano y protección ambiental del Estado de Nuevo León y el Municipio de Linares. Asimismo, las obras y actividades que se realizan cumplirán con lo establecido en la Ley General del Cambio Climático y su Reglamento.
43. Recuperar las poblaciones de fauna acuática nativa mediante la restauración de las condiciones de los ecosistemas acuáticos.	No es vinculante con el proyecto, en virtud de que no serán realizadas actividades para recuperar las poblaciones de fauna acuática nativa mediante la restauración de las condiciones de los ecosistemas acuáticos en el sitio.
44. Promover la preservación y recuperación de las especies que están en peligro de extinción, las amenazadas, las endémicas, las raras y las que se encuentran sujetas a protección especial.	Es vinculante con el proyecto, en virtud de que en caso de localizar individuos enlistados bajo algún estatus dentro de la Norma Oficial Mexicana NOM-059-SEMARNAT-2010, se procederá a su rescate y reubicación, asimismo se realizará una capacitación al personal de la estación de servicio para el cuidado de las especies de flora y fauna que pudiese localizarse de manera temporal en el sitio.
45. Generar sistemas de información que permitan la prevención de riesgos meteorológicos, geológicos y antropogénicos.	No es vinculante con el proyecto, en virtud de que no serán realizadas actividades para generar sistemas de información que permitan la prevención de riesgos meteorológicos, geológicos y antropogénicos en el sitio.
47. Fortalecer el Sistema Nacional de Información de la Calidad del Aire (SINAICA).	No es vinculante con el proyecto, en virtud de que dicho criterio no es atribución del promovente y corresponde a las autoridades competentes.
48. Promover la creación de un sistema que permita monitorear los impactos de las actividades turísticas y recreativas en Áreas Naturales Protegidas.	No es vinculante con el proyecto, en virtud de que no serán realizadas actividades en áreas naturales protegidas.
50. Fomentar la integración de las actividades productivas en cadenas sistema-producto a nivel municipal y regional. Las actividades que pretendan realizarse dentro de las áreas naturales protegidas de competencia federal se registrarán por lo dispuesto en la declaratoria respectiva y en el Programa de Manejo de cada área.	No es vinculante con el proyecto, en virtud de que no serán realizadas actividades en áreas naturales protegidas.
51. Impulsar la creación de sistemas silvo-pastoriles con el uso de leguminosas forrajeras, de preferencia nativas de la región	No es vinculante con el proyecto, en virtud de que no serán realizadas actividades para impulsar la creación de sistemas silvo-pastoriles con el uso de leguminosas forrajeras, de preferencia nativas de la región en el sitio.
54. Promover el establecimiento de bancos de germoplasma forestal.	No es vinculante con el proyecto, en virtud de que no serán realizadas actividades para promover el establecimiento de bancos de germoplasma forestal en el sitio.
64. Promover el manejo adecuado de residuos sólidos mediante la construcción de rellenos sanitarios y otras tecnologías idóneas.	No es vinculante con el proyecto, en virtud de que no serán realizadas actividades para promover el manejo adecuado de residuos sólidos mediante la construcción de rellenos sanitarios y otras tecnologías idóneas.
66. Promover la utilización de los controles biológicos de las plagas.	No es vinculante con el proyecto, en virtud de que no serán realizadas actividades para promover la utilización de los controles biológicos de las plagas en el sitio.

CRITERIOS.	VINCULACIÓN AL PROYECTO.
68. Capacitar a los productores en producción acuícola integral.	No es vinculante con el proyecto, en virtud de que no serán realizadas actividades para capacitar a los productores en producción acuícola integral en el sitio.
76. Identificación y difusión de las prácticas adecuadas para la restauración de los sitios degradados.	No es vinculante con el proyecto, en virtud de que no serán realizadas actividades para identificación y difusión de las practicas adecuadas para la restauración de sitios degradados.
81. Elaboración de proyectos específicos de recuperación de suelos de acuerdo al nivel y tipo de afectación.	No es vinculante con el proyecto, en virtud de que no serán realizadas actividades para la elaboración de proyectos específicos de recuperación de suelos de acuerdo con el nivel y tipo de afectación en el sitio.
83. Elaborar escenarios y sus impactos de cambio climático en la región.	Es vinculante con el proyecto, en virtud de que el presente informe preventivo en sus apartados IDENTIFICACIÓN DE LOS IMPACTOS AMBIENTALES SIGNIFICATIVOS O RELEVANTES Y DETERMINACIÓN DE LAS ACCIONES Y MEDIDAS PARA SU PREVENCIÓN Y MITIGACIÓN, contiene las medidas de prevención y mitigación para evitar la contaminación de los suelos con motivo de las obras y actividades que se realizan en el sitio.
84. Fomentar esquemas o mecanismos de pago local o regional por servicios ambientales de los ecosistemas.	No es vinculante con el proyecto, en virtud de que no serán realizadas actividades para fomentar esquemas o mecanismos de pago local o regional por servicios ambientales de los ecosistemas en el sitio.
86. Elaboración de un inventario sobre la generación y descargas de residuos.	Es vinculante con el proyecto, en virtud de que las obras y actividades en materia de hidrocarburos se ajustan a lo señalado en la Ley General para la Prevención y Gestión Integral de los Residuos, su Reglamento, así como lo establecido en la NOM-001-ASEA-2019 y las Disposiciones Administrativas de Carácter General que Establecen los Lineamientos para la Gestión Integral de los Residuos de Manejo Especial del Sector Hidrocarburos.
87. Determinar la capacidad de carga de los ecosistemas para las actividades productivas que se realicen en la región.	No es vinculante con el proyecto, en virtud de que no serán realizadas actividades para determinar la capacidad de carga de los ecosistemas para las actividades productivas que se realicen en la región en el sitio.
88. Impulsar programas de apoyo a proyectos de restauración de ecosistemas.	No es vinculante con el proyecto, en virtud de que no serán realizadas actividades para impulsar programas de apoyo a proyectos de restauración de ecosistemas en el sitio.
90. Crear programas de apoyo para incentivar la actividad cinegética y de conservación de la biodiversidad.	No es vinculante con el proyecto, en virtud de que no serán realizadas actividades para crear programas de apoyo para incentivar la actividad cinegética y de conservación de la biodiversidad en el sitio.
91. Apoyar económica y técnicamente la reconversión agrícola.	No es vinculante con el proyecto, en virtud de que dicho criterio no es atribución del promovente y corresponde a las autoridades competentes.

02. Promover Acciones de Prevención de Contaminación de Cuerpos de Agua Superficiales y Acuíferos.

CRITERIOS.	VINCULACIÓN AL PROYECTO.
01. Promover la captación, tratamiento y monitoreo de aguas residuales (urbanas e industriales).	Es vinculante con el proyecto, en virtud de que se cumplirán las disposiciones establecidas en la Norma Oficial Mexicana NOM-002-SEMARNAT-1996, asimismo, lo dispuesto en la Ley de Agua Potable y Saneamiento para el Estado de Nuevo León.
05. Promover el cambio de sistemas de riego tradicionales a riego presurizado.	No es vinculante con el proyecto, en virtud de que no serán realizadas actividades para promover acciones de prevención de contaminación de cuerpos de agua superficiales y acuíferos en el sitio.
09. Promover acciones para el mejoramiento de la cobertura vegetal y para la conservación de los suelos, con el objeto de evitar la sedimentación en los principales cuerpos de agua (laguna madre y grandes presas).	No es vinculante con el proyecto, en virtud de que no serán realizadas actividades para promover acciones de prevención de contaminación de cuerpos de agua superficiales y acuíferos en el sitio.

CRITERIOS.	VINCULACIÓN AL PROYECTO.
12. Promover la reutilización de las aguas tratadas.	No es vinculante con el proyecto, en virtud de que no serán realizadas actividades para promover acciones de prevención de contaminación de cuerpos de agua superficiales y acuíferos en el sitio.
13. Evitar los procesos de contaminación del agua superficial y subterránea, producto de las actividades productivas.	Es vinculante con el proyecto, en virtud de que el presente informe preventivo en sus apartados III.5. IDENTIFICACIÓN DE LOS IMPACTOS AMBIENTALES SIGNIFICATIVOS O RELEVANTES Y DETERMINACIÓN DE LAS ACCIONES Y MEDIDAS PARA SU PREVENCIÓN Y MITIGACIÓN, contiene las medidas de prevención y mitigación para evitar la contaminación del agua superficial y subterránea con motivo de las obras y actividades que se realizan en el sitio.
15. Promover el saneamiento de las aguas contaminadas y su reutilización	Es vinculante con el proyecto, en virtud de que se cumplirán las disposiciones establecidas en la Norma Oficial Mexicana NOM-002-SEMARNAT-1996, asimismo, lo dispuesto en la Ley de Agua Potable y Saneamiento para el Estado de Nuevo León.
19. Promover el uso de abonos orgánicos en áreas agrícolas.	No es vinculante con el proyecto, en virtud de que no serán realizadas actividades para promover acciones de prevención de contaminación de cuerpos de agua superficiales y acuíferos en el sitio.
21. Promover acciones de remediación en sitios contaminados (minas, jales, canteras, entre otros).	No es vinculante con el proyecto, en virtud de que no serán realizadas actividades para promover acciones de prevención de contaminación de cuerpos de agua superficiales y acuíferos en el sitio.
26. Crear y/o fortalecer los centros de compostaje municipal.	No es vinculante con el proyecto, en virtud de que no serán realizadas actividades para promover acciones de prevención de contaminación de cuerpos de agua superficiales y acuíferos en el sitio.
47. Fortalecer el Sistema Nacional de Información de la Calidad del Aire (SINAICA).	No es vinculante con el proyecto, en virtud de que no serán realizadas actividades para promover acciones de prevención de contaminación de cuerpos de agua superficiales y acuíferos en el sitio.
63. Promover la utilización de especies nativas en la restauración de caminos y áreas perimetrales a las instalaciones de las actividades extractivas.	No es vinculante con el proyecto, en virtud de que no serán realizadas actividades para promover acciones de prevención de contaminación de cuerpos de agua superficiales y acuíferos en el sitio.
66. Promover la utilización de los controles biológicos de las plagas.	No es vinculante con el proyecto, en virtud de que no serán realizadas actividades para promover acciones de prevención de contaminación de cuerpos de agua superficiales y acuíferos en el sitio.
73. Capacitar en materia ambiental a los municipios.	No es vinculante con el proyecto, en virtud de que no serán realizadas actividades para promover acciones de prevención de contaminación de cuerpos de agua superficiales y acuíferos en el sitio.
75. Identificar los cultivos básicos genéticamente modificados y realizar control y monitoreo de su siembra y producción.	No es vinculante con el proyecto, en virtud de que no serán realizadas actividades para promover acciones de prevención de contaminación de cuerpos de agua superficiales y acuíferos en el sitio.
76. Identificación y difusión de las prácticas adecuadas para la restauración de los sitios degradados.	No es vinculante con el proyecto, en virtud de que no serán realizadas actividades para promover acciones de prevención de contaminación de cuerpos de agua superficiales y acuíferos en el sitio.
81. Elaboración de proyectos específicos de recuperación de suelos de acuerdo al nivel y tipo de afectación.	No es vinculante con el proyecto, en virtud de que no serán realizadas actividades para promover acciones de prevención de contaminación de cuerpos de agua superficiales y acuíferos en el sitio.
88. Impulsar programas de apoyo a proyectos de restauración de ecosistemas.	No es vinculante con el proyecto, en virtud de que no serán realizadas actividades para promover acciones de prevención de contaminación de cuerpos de agua superficiales y acuíferos en el sitio.

03. Detener la Fragmentación de los Ecosistemas para Mantener el Flujo de Especies en Regiones Similares.

CRITERIOS.	VINCULACIÓN AL PROYECTO.
28. Promover la conservación de espacios con vegetación forestal en las zonas de aprovechamiento productivo.	No es vinculante con el proyecto, en virtud de que no serán realizadas actividades para detener la fragmentación de los ecosistemas en el sitio.

CRITERIOS.	VINCULACIÓN AL PROYECTO.
29. Fortalecer y extender los programas que inciden sobre el control de incendios, plagas y enfermedades.	No es vinculante con el proyecto, en virtud de que no serán realizadas actividades para detener la fragmentación de los ecosistemas en el sitio.
31. Mantener y extender las áreas de pastizales nativos o endémicos.	No es vinculante con el proyecto, en virtud de que no serán realizadas actividades para detener la fragmentación de los ecosistemas en el sitio.
34. Fomentar la conservación del matorral espinoso tamaulipeco, de los mezquiales y el matorral sub montano.	No es vinculante con el proyecto, en virtud de que no serán realizadas actividades para detener la fragmentación de los ecosistemas en el sitio.
35. Promover la conectividad entre parches de vegetación para establecer corredores biológicos que faciliten la movilización y dispersión de la vida silvestre.	No es vinculante con el proyecto, en virtud de que no serán realizadas actividades para detener la fragmentación de los ecosistemas en el sitio.
36. Promover que la producción de carbón vegetal utilice madera proveniente de plantaciones forestales.	No es vinculante con el proyecto, en virtud de que no serán realizadas actividades para detener la fragmentación de los ecosistemas en el sitio.
37. Promover la reforestación con especies nativas y con obras de conservación de suelos.	No es vinculante con el proyecto, en virtud de que no serán realizadas actividades para detener la fragmentación de los ecosistemas en el sitio.
38. Promover la reforestación con especies adecuadas para la recuperación de zonas riparias.	No es vinculante con el proyecto, en virtud de que no serán realizadas actividades para detener la fragmentación de los ecosistemas en el sitio.
39. Promover que la reforestación considere los escenarios de cambio climático.	No es vinculante con el proyecto, en virtud de que no serán realizadas actividades para detener la fragmentación de los ecosistemas en el sitio.
43. Recuperar las poblaciones de fauna acuática nativa mediante la restauración de las condiciones de los ecosistemas acuáticos.	No es vinculante con el proyecto, en virtud de que no serán realizadas actividades para detener la fragmentación de los ecosistemas en el sitio.
45. Generar sistemas de información que permitan la prevención de riesgos meteorológicos, geológicos y antropogénicos.	No es vinculante con el proyecto, en virtud de que no serán realizadas actividades para detener la fragmentación de los ecosistemas en el sitio.
51. Impulsar la creación de sistemas silvo-pastoriles con el uso de leguminosas forrajeras, de preferencia nativas de la región.	No es vinculante con el proyecto, en virtud de que no serán realizadas actividades para detener la fragmentación de los ecosistemas en el sitio.
62. Minimizar el impacto de las actividades productivas sobre los ecosistemas frágiles de la región (MET, etc.).	No es vinculante con el proyecto, en virtud de que no serán realizadas actividades para detener la fragmentación de los ecosistemas en el sitio.
64. Promover el manejo adecuado de residuos sólidos mediante la construcción de rellenos sanitarios y otras tecnologías idóneas.	No es vinculante con el proyecto, en virtud de que no serán realizadas actividades para detener la fragmentación de los ecosistemas en el sitio.
65. Impulsar el desarrollo y aplicación de tecnologías para evitar la dispersión de polvos provenientes de las actividades de extracción.	No es vinculante con el proyecto, en virtud de que no serán realizadas actividades para detener la fragmentación de los ecosistemas en el sitio.
69. Promover la capacitación de los productores locales para el establecimiento de plantaciones forestales.	No es vinculante con el proyecto, en virtud de que no serán realizadas actividades para detener la fragmentación de los ecosistemas en el sitio.
75. Identificar los cultivos básicos genéticamente modificados y realizar control y monitoreo de su siembra y producción.	No es vinculante con el proyecto, en virtud de que no serán realizadas actividades para detener la fragmentación de los ecosistemas en el sitio.
79. Elaboración de estudios que actualicen y afinen los coeficientes de agostadero, considerando alternativas de diversificación.	No es vinculante con el proyecto, en virtud de que no serán realizadas actividades para detener la fragmentación de los ecosistemas en el sitio.
81. Elaboración de proyectos específicos de recuperación de suelos de acuerdo al nivel y tipo de afectación.	No es vinculante con el proyecto, en virtud de que no serán realizadas actividades para detener la fragmentación de los ecosistemas en el sitio.
88. Impulsar programas de apoyo a proyectos de restauración de ecosistemas.	No es vinculante con el proyecto, en virtud de que no serán realizadas actividades para detener la fragmentación de los ecosistemas en el sitio.

CRITERIOS.	VINCULACIÓN AL PROYECTO.
90. Crear programas de apoyo para incentivar la actividad cinegética y de conservación de la biodiversidad.	No es vinculante con el proyecto, en virtud de que no serán realizadas actividades para detener la fragmentación de los ecosistemas en el sitio.
91. Apoyar económica y técnicamente la reconversión agrícola.	No es vinculante con el proyecto, en virtud de que no serán realizadas actividades para detener la fragmentación de los ecosistemas en el sitio.

L19. PROMOVER LA INCORPORACIÓN DE CRITERIOS DE REGULACIÓN ECOLÓGICA PARA LA FUNDACIÓN Y CRECIMIENTO DE CENTROS DE POBLACIÓN Y ZONAS INDUSTRIALES.

01. Promover la elaboración y actualización de los Planes y Programas de Desarrollo Urbano que Tomen en Cuenta la Aptitud del Territorio.

CRITERIOS.	VINCULACIÓN AL PROYECTO.
01.Promover la captación, tratamiento y monitoreo de aguas residuales (urbanas e industriales).	Es vinculante con el proyecto, en virtud de que se cumplirán las disposiciones establecidas en la Norma Oficial Mexicana NOM-002-SEMARNAT-1996, asimismo, lo dispuesto en la Ley de Agua Potable y Saneamiento para el Estado de Nuevo León.
03. Promover la conservación de la vegetación natural y acciones de conservación de suelos en zonas de recarga, barrancas y cañadas.	No es vinculante con el proyecto, en virtud de que no serán realizadas actividades para promover la conservación de la vegetación natural y acciones de conservación de suelos en zonas de recarga, barrancas y cañadas en el sitio.
10. Controlar el crecimiento urbano, pecuario e industrial en función de la disponibilidad de agua superficial y subterránea, manteniendo los caudales ambientales.	Es vinculante con el proyecto, en virtud de que las obras y actividades de en materia de hidrocarburos, cumplirán las disposiciones dispuestas en la Norma Oficial Mexicana NOM-002-SEMARNAT-1996, asimismo, se sujetara a los preceptos señalados en la Ley de Agua Potable y Saneamiento para el Estado de Nuevo León.
11. Impulsar el mantenimiento de las redes de distribución de agua.	No es vinculante con el proyecto, en virtud de que no serán realizadas actividades para evitar los procesos de mantenimiento de las redes de distribución de agua en el sitio.
13. Evitar los procesos de contaminación del agua superficial y subterránea, producto de las actividades productivas.	Es vinculante con el proyecto, en virtud de que el presente informe preventivo en sus apartados IDENTIFICACIÓN DE LOS IMPACTOS AMBIENTALES SIGNIFICATIVOS O RELEVANTES Y DETERMINACIÓN DE LAS ACCIONES Y MEDIDAS PARA SU PREVENCIÓN Y MITIGACIÓN, contiene las medidas de prevención y mitigación para evitar la contaminación del agua superficial y subterránea con motivo de las obras y actividades que se realizan en el sitio.
15. Promover el saneamiento de las aguas contaminadas y su reutilización.	Es vinculante con el proyecto, en virtud de que se cumplirán las disposiciones establecidas en la Norma Oficial Mexicana NOM-002-SEMARNAT-1996, asimismo, lo dispuesto en la Ley de Agua Potable y Saneamiento para el Estado de Nuevo León.
17. Mitigar los procesos de contaminación de los suelos, producto de las actividades productivas.	Es vinculante con el proyecto, en virtud de que el presente informe preventivo en sus apartados IDENTIFICACIÓN DE LOS IMPACTOS AMBIENTALES SIGNIFICATIVOS O RELEVANTES Y DETERMINACIÓN DE LAS ACCIONES Y MEDIDAS PARA SU PREVENCIÓN Y MITIGACIÓN, contiene las medidas de prevención y mitigación para evitar la contaminación de los suelos con motivo de las obras y actividades que se realizan en el sitio.
23. Promover que las áreas verdes urbanas se establezcan sobre suelos con una calidad adecuada.	Es vinculante con el proyecto, en virtud de que las obras y actividades, se sujetaran a la regulación de las autoridades en materia de desarrollo urbano y protección ambiental del municipio de Linares, que establecen los lineamientos relativos al uso de suelo, edificación y conservación de especies nativas. Por lo que, al cumplir con sus disposiciones, se

CRITERIOS.	VINCULACIÓN AL PROYECTO.
	promueve que las áreas verdes urbanas se establezcan sobre suelos con una calidad adecuada.
27. Promover el establecimiento y mantenimiento de áreas verdes en zonas urbanas (entre 9 y 16 m ² /habitante).	Es vinculante con el proyecto, en virtud de que las obras y actividades, se sujetaran a la regulación de las autoridades en materia de desarrollo urbano y protección ambiental del municipio de Linares, que establecen los lineamientos relativos al uso de suelo, edificación y conservación de especies nativas. Por lo que, al cumplir con sus disposiciones, se promueve que las áreas verdes urbanas se establezcan sobre suelos con una calidad adecuada.
33. En aquellas zonas colindantes a las áreas naturales protegidas de competencia federal, o que se determinen como zonas de influencia de las mismas en los programas de manejo respectivos, privilegiar actividades compatibles con la zonificación y sub zonificación de dichas Áreas Naturales Protegidas.	No es vinculante con el proyecto, en virtud de que no serán realizadas actividades en aquellas zonas colindantes a las áreas naturales protegidas de competencia federal, o que se determinen como zonas de influencia de las mismas en los programas de manejo respectivos, privilegiar actividades compatibles con la zonificación y sub zonificación de dichas Áreas Naturales Protegidas.
34. Fomentar la conservación del matorral espinoso tamaulipeco, de los mezquiales y el matorral sub montano.	No es vinculante con el proyecto, en virtud de que no serán realizadas actividades para fomentar la conservación del matorral submontano espinoso en el sitio.
47. Fortalecer el Sistema Nacional de Información de la Calidad del Aire (SINAICA).	No es vinculante con el proyecto, en virtud de que dicho criterio no es atribución del promovente y corresponde a las autoridades competentes.
48. Promover la creación de un sistema que permita monitorear los impactos de las actividades turísticas y recreativas en Áreas Naturales Protegidas.	No es vinculante con el proyecto, en virtud de que no serán realizadas actividades para promover la creación de un sistema que permita monitorear los impactos de las actividades turísticas y recreativas en Áreas Naturales Protegidas en el sitio.
51. Impulsar la creación de sistemas silvo-pastoriles con el uso de leguminosas forrajeras, de preferencia nativas de la región.	No es vinculante con el proyecto, en virtud de que no serán realizadas actividades para impulsar la creación de sistemas silvo-pastoriles con el uso de leguminosas forrajeras, de preferencia nativas de la región en el sitio.
54. Promover el establecimiento de bancos de germoplasma forestal.	No es vinculante con el proyecto, en virtud de que no serán realizadas actividades para promover el establecimiento de bancos germoplasma forestal en el sitio.
64. Promover el manejo adecuado de residuos sólidos mediante la construcción de rellenos sanitarios y otras tecnologías idóneas.	No es vinculante con el proyecto, en virtud de que no serán realizadas actividades para promover el manejo adecuado de residuos sólidos mediante la construcción de rellenos sanitarios y otras tecnologías idóneas en el sitio.
66. Promover la utilización de los controles biológicos de las plagas.	No es vinculante con el proyecto, en virtud de que no serán realizadas actividades para promover la utilización de los controles biológicos de las plagas en el sitio.
75. Identificar los cultivos básicos genéticamente modificados y realizar control y monitoreo de su siembra y producción.	No es vinculante con el proyecto, en virtud de que no serán realizadas actividades de siembra en el sitio.
76. Identificación y difusión de las prácticas adecuadas para la restauración de los sitios degradados.	No es vinculante con el proyecto, en virtud de que no serán realizadas actividades para la identificación y difusión de las practicas adecuadas para la restauración de los sitios degradados.
81. Elaboración de proyectos específicos de recuperación de suelos de acuerdo al nivel y tipo de afectación.	No es vinculante con el proyecto, en virtud de que no serán realizadas actividades para la elaboración de proyectos específicos de recuperación de suelos de acuerdo al nivel y tipo de afectación en el sitio.
89. Promover el pago de servicios ambientales a los propietarios de terrenos con ecosistemas forestales.	No es vinculante con el proyecto, en virtud de que no serán realizadas actividades para promover el pago de servicios ambientales a los propietarios de terrenos con ecosistemas forestales en el sitio.
97.	No es vinculante con el proyecto, en virtud de que dicho criterio no existe en el Programa de Ordenamiento Ecológico.

02. Conservar las Áreas de Alta Productividad Agrícola Cercanas a los Centros Urbanos.

CRITERIOS.	VINCULACIÓN AL PROYECTO.
10. Controlar el crecimiento urbano, pecuario e industrial en función de la disponibilidad de agua superficial y subterránea, manteniendo los caudales ambientales.	No es vinculante con el proyecto, en virtud de que no serán realizadas actividades para conservar las áreas de alta productividad agrícola cercanas a los centros urbanos en el sitio.
18. Promover el manejo sustentable del suelo agrícola con prácticas de conservación agronómicas, tales como la labranza mínima o de conservación, incorporación de abonos verdes y rastrojos, rotación de cultivos, entre otros.	No es vinculante con el proyecto, en virtud de que no serán realizadas actividades para conservar las áreas de alta productividad agrícola cercanas a los centros urbanos en el sitio.
51. Impulsar la creación de sistemas silvo-pastoriles con el uso de leguminosas forrajeras, de preferencia nativas de la región.	No es vinculante con el proyecto, en virtud de que no serán realizadas actividades para conservar las áreas de alta productividad agrícola cercanas a los centros urbanos en el sitio.
66. Promover la utilización de los controles biológicos de las plagas.	No es vinculante con el proyecto, en virtud de que no serán realizadas actividades para conservar las áreas de alta productividad agrícola cercanas a los centros urbanos en el sitio.
67. Promover la participación de las comunidades y de los pueblos indígenas en el uso, protección, conservación y aprovechamiento sustentable de los recursos naturales existentes en los territorios que les pertenezcan, considerando su conocimiento tradicional en dichas actividades.	No es vinculante con el proyecto, en virtud de que no serán realizadas actividades para conservar las áreas de alta productividad agrícola cercanas a los centros urbanos en el sitio.
75. Identificar los cultivos básicos genéticamente modificados y realizar control y monitoreo de su siembra y producción.	No es vinculante con el proyecto, en virtud de que no serán realizadas actividades para conservar las áreas de alta productividad agrícola cercanas a los centros urbanos en el sitio.
88. Impulsar programas de apoyo a proyectos de restauración de ecosistemas.	No es vinculante con el proyecto, en virtud de que no serán realizadas actividades para conservar las áreas de alta productividad agrícola cercanas a los centros urbanos en el sitio.

03. Evitar el Establecimiento de Asentamientos Humanos y el Desarrollo Industrial en Zonas de Riesgo (Nivel de Amenaza Alto y Muy Alto).

CRITERIOS.	VINCULACIÓN AL PROYECTO.
04. Fortalecer la prevención de riesgos meteorológicos.	No es vinculante con el proyecto, en virtud de que no serán realizadas actividades para fortalecer la prevención de riesgos meteorológicos en el sitio.
46. Fortalecer y contribuir al Sistema Nacional de Información sobre Cantidad, Calidad, Usos y Conservación del Agua (SINA).	No es vinculante con el proyecto, en virtud de que dicho criterio no es atribución del promovente y corresponde a las autoridades competentes.
51. Impulsar la creación de sistemas silvo-pastoriles con el uso de leguminosas forrajeras, de preferencia nativas de la región.	No es vinculante con el proyecto, en virtud de que no serán realizadas actividades para impulsar la creación de sistemas silvo-pastoriles con el uso de leguminosas forrajeras, de preferencia nativas de la región en el sitio.
66. Promover la utilización de los controles biológicos de las plagas.	No es vinculante con el proyecto, en virtud de que no serán realizadas actividades para promover la utilización de los controles biológicos de las plagas en el sitio.
67. Promover la participación de las comunidades y de los pueblos indígenas en el uso, protección, conservación y aprovechamiento sustentable de los recursos naturales existentes en los territorios que les pertenezcan, considerando su conocimiento tradicional en dichas actividades.	No es vinculante con el proyecto, en virtud de que no serán realizadas actividades para promover la participación de las comunidades y de los pueblos indígenas en el uso, protección, conservación y aprovechamiento sustentable de los recursos naturales existentes en los territorios que les pertenezcan, considerando su conocimiento tradicional en dichas actividades en el sitio.

CRITERIOS.	VINCULACIÓN AL PROYECTO.
75. Identificar los cultivos básicos genéticamente modificados y realizar control y monitoreo de su siembra y producción.	No es vinculante con el proyecto, en virtud de que no serán realizadas actividades para identificar los cultivos básicos genéticamente modificados y realizar control y monitoreo de su siembra y producción en el sitio.
89. Promover el pago de servicios ambientales a los propietarios de terrenos con ecosistemas forestales.	No es vinculante con el proyecto, en virtud de que no serán realizadas actividades para promover el pago de servicios ambientales a los propietarios de terrenos con ecosistemas forestales en el sitio.

04. Mantener las Áreas de Protección o Preservación Ecológica Establecidas en los Planes y Programas de Desarrollo Urbano.

CRITERIOS.	VINCULACIÓN AL PROYECTO.
01. Promover la captación, tratamiento y monitoreo de aguas residuales (urbanas e industriales).	No es vinculante con el proyecto, en virtud de que no serán realizadas actividades para promover la captación, tratamiento y monitoreo de aguas residuales en el sitio.
03. Promover la conservación de la vegetación natural y acciones de conservación de suelos en zonas de recarga, barrancas y cañadas.	No es vinculante con el proyecto, en virtud de que no serán realizadas actividades para promover la conservación de la vegetación natural y acciones de conservación de suelos en zonas de recarga, barrancas y cañadas en el sitio.
06. Promover el mantenimiento del caudal ambiental en los principales ríos de la región.	No es vinculante con el proyecto, en virtud de que dicho criterio no es atribución del promovente y corresponde a las autoridades competentes.
09. Promover acciones para el mejoramiento de la cobertura vegetal y para la conservación de los suelos, con el objeto de evitar la sedimentación en los principales cuerpos de agua (laguna madre y grandes presas).	No es vinculante con el proyecto, en virtud de que no serán realizadas actividades para promover acciones para el mejoramiento de la cobertura vegetal y para la conservación de los suelos, con el objeto de evitar la sedimentación en los principales cuerpos de agua en el sitio.
12. Promover la reutilización de las aguas tratadas.	No es vinculante con el proyecto, en virtud de que no serán realizar actividades para promover la reutilización de las aguas tratadas en el sitio.
13. Evitar los procesos de contaminación del agua superficial y subterránea, producto de las actividades productivas.	Es vinculante con el proyecto, en virtud de que el presente informe preventivo en sus apartados IDENTIFICACIÓN DE LOS IMPACTOS AMBIENTALES SIGNIFICATIVOS O RELEVANTES Y DETERMINACIÓN DE LAS ACCIONES Y MEDIDAS PARA SU PREVENCIÓN Y MITIGACIÓN, contiene las medidas de prevención y mitigación para evitar la contaminación del agua superficial y subterránea con motivo de las obras y actividades que se realizan en el sitio.
20. Prevenir la erosión eólica a través de la estabilización de los suelos con cobertura vegetal y el establecimiento de cortinas rompe vientos.	No es vinculante con el proyecto, en virtud de que no serán realizadas actividades para prevenir la erosión eólica a través de la estabilización de los suelos con cobertura vegetal y el establecimiento de cortinas rompe vientos en el sitio.
23. Promover que las áreas verdes urbanas se establezcan sobre suelos con una calidad adecuada.	Es vinculante con el proyecto, en virtud de que las obras y actividades, se sujetaran a la regulación de las autoridades en materia de desarrollo urbano y protección ambiental del municipio de Linares, que establecen los lineamientos relativos al uso de suelo, edificación y conservación de especies nativas. Por lo que, al cumplir con sus disposiciones, se promueve que las áreas verdes urbanas se establezcan sobre suelos con una calidad adecuada.
27. Promover el establecimiento y mantenimiento de áreas verdes en zonas urbanas (entre 9 y 16 m ² /habitante).	Es vinculante con el proyecto, en virtud de que las obras y actividades, se sujetaran a la regulación de las autoridades en materia de desarrollo urbano y protección ambiental del municipio de Linares, que establecen los lineamientos relativos al uso de suelo, edificación y conservación de especies nativas. Por lo que, al cumplir con sus disposiciones, se promueve que las áreas verdes urbanas se establezcan sobre suelos con una calidad adecuada.
34. Fomentar la conservación del matorral espinoso tamaulipeco, de los mezquitales y el matorral sub montano.	No es vinculante con el proyecto, en virtud de que no serán realizadas actividades para fomentar la conservación del matorral submontano espinoso en el sitio.

CRITERIOS.	VINCULACIÓN AL PROYECTO.
37. Promover la reforestación con especies nativas y con obras de conservación de suelos.	Es vinculante con el proyecto, en virtud de que el proyecto, se sujetara a la regulación de las autoridades en materia de desarrollo urbano y protección ambiental del municipio de Linares, que establecen los lineamientos relativos al uso de suelo, edificación y conservación de especies nativas en las áreas verdes. Por lo que, al cumplir con sus disposiciones, se promueve la reforestación con especies nativas y con obras de conservación de los suelos.
38. Promover la reforestación con especies adecuadas para la recuperación de las zonas riparias.	No es vinculante con el proyecto, en virtud de que no serán realizadas actividades para promover la reforestación con especies adecuadas para la recuperación de las zonas riparias en el sitio.
43. Recuperar las poblaciones de fauna acuática nativa mediante la restauración de las condiciones de los ecosistemas acuáticos.	No es vinculante con el proyecto, en virtud de que no serán realizadas actividades para recuperar las poblaciones de fauna acuática nativa mediante la restauración de las condiciones de los ecosistemas acuáticos en el sitio.
45. Generar sistemas de información que permitan la prevención de riesgos meteorológicos, geológicos y antropogénicos.	No es vinculante con el proyecto, en virtud de que no serán realizadas actividades para generar sistemas de información que permitan la preservación de riesgos meteorológicos, geológicos y antropogénicos en el sitio.
51. Impulsar la creación de sistemas silvo-pastoriles con el uso de leguminosas forrajeras, de preferencia nativas de la región	No es vinculante con el proyecto, en virtud de que no serán realizadas actividades para impulsar la creación de sistemas silvo-pastoriles con el uso de leguminosas forrajeras, de preferencia nativas de la región en el sitio.
66. Impulsar el desarrollo y aplicación de tecnologías para evitar la dispersión de polvos provenientes de las actividades de extracción.	No es vinculante con el proyecto, en virtud de que no serán realizadas actividades para impulsar el desarrollo y aplicación de tecnologías para evitar la dispersión de polvos provenientes de las actividades de extracción en el sitio.
68. Capacitar a los productores en producción acuícola integral.	No es vinculante con el proyecto, en virtud de que no serán realizadas actividades para capacitar a los productores en producción acuícola integral en el sitio.
69. Promover la capacitación de los productores locales para el establecimiento de plantaciones forestales.	No es vinculante con el proyecto, en virtud de que no serán realizadas actividades para promover la capacitación de los productores locales para el establecimiento de plantaciones forestales en el sitio.
74. Realizar programas de educación ambiental para uso adecuado de sitios ecoturísticos.	No es vinculante con el proyecto, en virtud de que no serán realizadas actividades para realizar programas de educación ambiental para uso adecuado de sitios ecoturísticos en el sitio.
75. Identificar los cultivos básicos genéticamente modificados y realizar control y monitoreo de su siembra y producción.	No es vinculante con el proyecto, en virtud de que no serán realizadas actividades para identificar los cultivos básicamente modificados y realizar control y monitoreo de su siembra y producción en el sitio.
77. Elaboración de estudios que fundamenten la incorporación de sitios prioritarios para la conservación/protección como ANP.	No es vinculante con el proyecto, en virtud de que no serán realizadas actividades para la elaboración de estudios que fundamenten la incorporación de sitios prioritarios para la conservación/protección como área natural protegida en el sitio.
79. Elaboración de estudios que actualicen y afinen los coeficientes de agostadero, considerando alternativas de diversificación.	No es vinculante con el proyecto, en virtud de que no serán realizadas actividades para la elaboración de estudios que actualicen y afinen los coeficientes de agostadero, considerando alternativas de diversificación en el sitio.
81. Elaboración de proyectos específicos de recuperación de suelos de acuerdo al nivel y tipo de afectación.	No es vinculante con el proyecto, en virtud de que no serán realizadas actividades para elaboración de proyectos específicos de recuperación de suelos de acuerdo al nivel y tipo de afectación en el sitio.
83. Elaborar escenarios y sus impactos de cambio climático en la región.	Es vinculante con el proyecto, en virtud de que el presente informe preventivo en sus apartados IDENTIFICACIÓN DE LOS IMPACTOS AMBIENTALES SIGNIFICATIVOS O RELEVANTES Y DETERMINACIÓN DE LAS ACCIONES Y MEDIDAS PARA SU PREVENCIÓN Y MITIGACIÓN, contiene las medidas de prevención y mitigación para evitar la contaminación de los suelos con motivo de las obras y actividades que se realizan en el sitio.
85. Impulsar la realización de estudios sobre la ecología de las poblaciones y de diversidad de especies de fauna silvestre.	No es vinculante con el proyecto, en virtud de que no serán realizadas actividades para impulsar la realización de estudios sobre la ecología de las poblaciones y de diversidad de especies de fauna silvestre en el sitio.

CRITERIOS.	VINCULACIÓN AL PROYECTO.
87. Determinar la capacidad de carga de los ecosistemas para las actividades productivas que se realicen en la región.	No es vinculante con el proyecto, en virtud de que no serán realizadas actividades para determinar la capacidad de carga de los ecosistemas para las actividades productivas que se realicen en la región.
89. Promover el pago de servicios ambientales a los propietarios de terrenos con ecosistemas forestales.	No es vinculante con el proyecto, en virtud de que no serán realizadas actividades para promover el pago de servicios ambientales a los propietarios de terrenos con ecosistemas forestales en el sitio.
90. Crear programas de apoyo para incentivar la actividad cinegética y de conservación de la biodiversidad.	No es vinculante con el proyecto, en virtud de que no serán realizadas actividades para crear programas de apoyo para incentivar la actividad cinegética y de conservación de la biodiversidad en el sitio.

VINCULACIÓN

El proyecto se relaciona positivamente con lo arriba mencionado toda vez que la pretendida actividad de expendio al público de petrolíferos mediante estación de servicio no contraviene a lo referente a Política, Usos de Suelo y Criterios de Regulación Ecológica de la UGA No. APS-89,, del POERCBNL, por lo que, se concluye que las actividades del proyecto y el uso que se dará al suelo son compatibles para dicha unidad ecológica.

3.11 USO DE SUELO

Usos y destinos del suelo

Los usos y destinos del suelo se distribuyen de la siguiente manera: predomina el uso habitacional unifamiliar con el 26.37%; le sigue el uso comercial y servicios con el 7.52%; enseguida el uso industrial ligero con el 3.24%; y el uso de suelo que ocupa la menor superficie es el habitacional multifamiliar mixto con el 0.03% del total del área urbanizada. El 12.51% del área es baldío industrial ligero, el 9.83% es baldío habitacional o comercial, y el 0.65% es baldío con construcción abandonada.

En cuanto a los destinos del suelo, la mayor superficie la ocupa la vialidad con el 20.42%; el 6.66% los ríos; el 3.98% los espacios abiertos y áreas verdes, y el 0.39% la vía del ferrocarril (ver tabla 23 y plano D 16).

Tabla 23. Usos y destinos del suelo en el área urbanizada

Usos y destinos del suelo	Hectáreas	Porcentaje
Total del área urbanizada	2,247.29	100.00%
Usos del suelo	1,448.10	64.44%
Habitacional unifamiliar	592.50	26.37%
Habitacional multifamiliar	1.50	0.07%
Habitacional multifamiliar mixto	0.70	0.03%
Comercial y servicios	169.00	7.52%
Industrial ligero	72.80	3.24%
Baldío industrial ligero	281.10	12.51%
Baldío habitacional o comercial	220.90	9.83%
Baldío en construcción abandonada	14.60	0.65%
Agropecuario	28.50	1.27%
Mixto	66.50	2.96%

Destinos del suelo	799.80	35.59%
Espacios abiertos y áreas verdes	89.40	3.98%
Infraestructura	9.10	0.40%
Equipamiento urbano de barrio	30.40	1.35%
Equipamiento de grupo de barrios	17.80	0.79%
Equipamiento urbano a nivel ciudad	35.90	1.60%
Vías de ferrocarril	8.70	0.39%
Vialidad	458.80	20.42%
Ríos	149.70	6.66%

Fuente: Dirección de Obras Públicas y Desarrollo Urbano Municipal de Linares.

Plano D 16. Usos y destinos del suelo

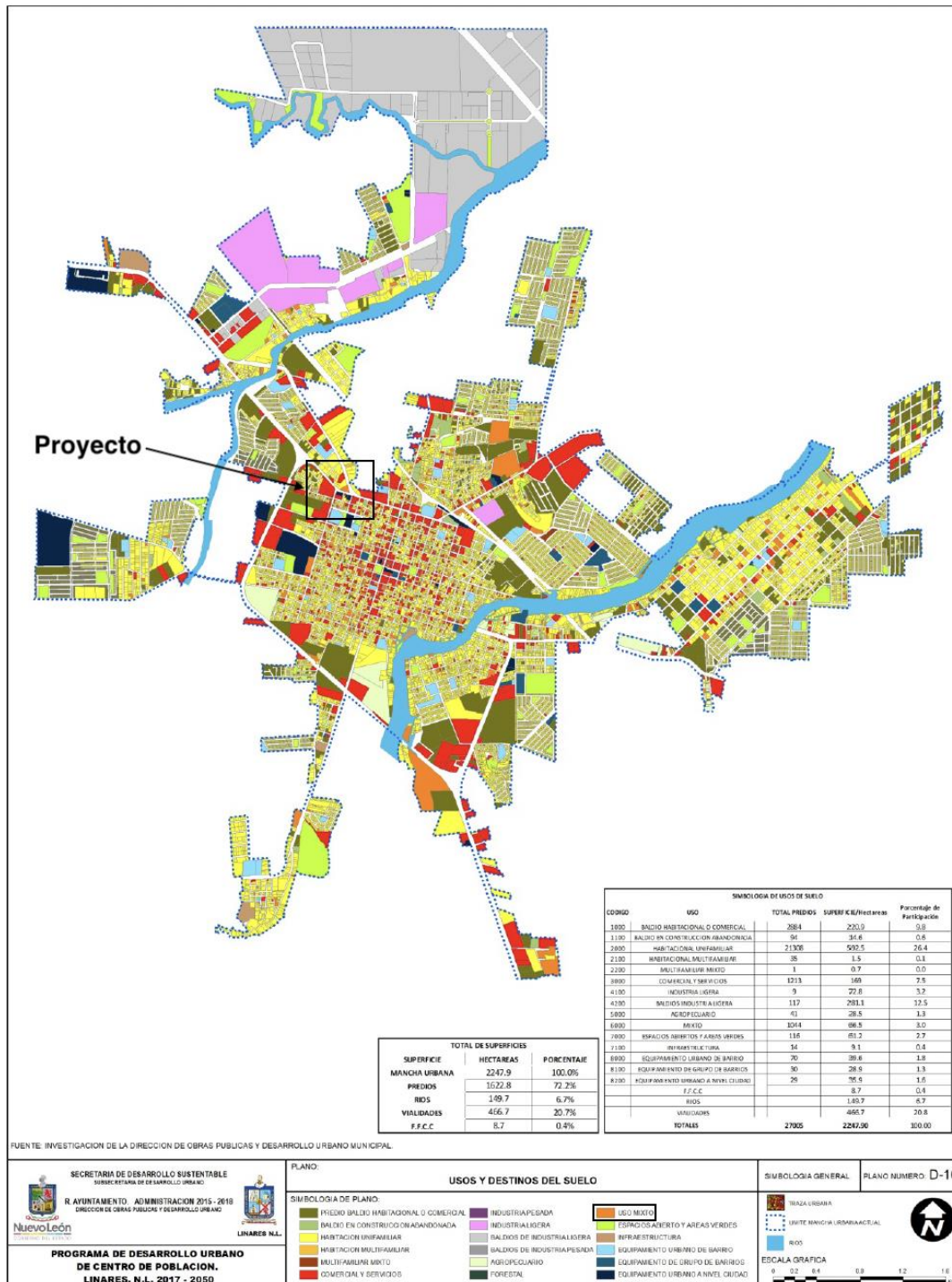

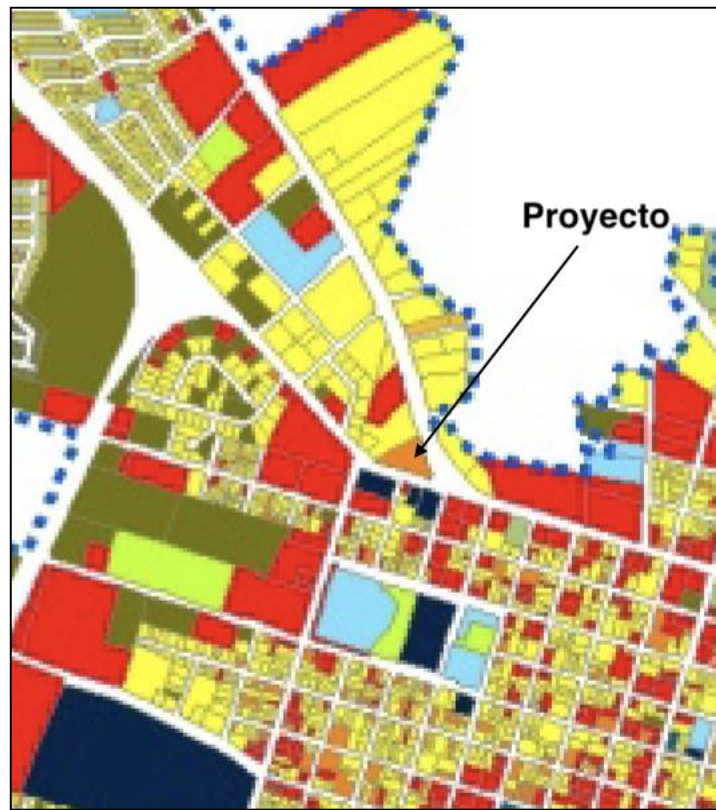

PLANO:

USOS Y DESTINOS DEL SUELO

SIMBOLOGIA DE PLANO:

 PREDIO BALDIO HABITACIONAL O COMERCIAL	 INDUSTRIA PESADA	 USO MIXTO
 BALDIO EN CONSTRUCCION ABANDONADA	 INDUSTRIALIGERA	 ESPACIOS ABIERTO Y AREAS VERDES
 HABITACION UNIFAMILIAR	 BALDIOS DE INDUSTRIALIGERA	 INFRAESTRUCTURA
 HABITACION MULTIFAMILIAR	 BALDIOS DE INDUSTRIA PESADA	 EQUIPAMIENTO URBANO DE BARRIO
 MULTIFAMILIAR MIXTO	 AGROPECUARIO	 EQUIPAMIENTO DE GRUPO DE BARRIOS
 COMERCIAL Y SERVICIOS	 FORESTAL	 EQUIPAMIENTO URBANO A NIVEL CIUDAD

[...]

VINCULACIÓN

El proyecto se vincula a lo establecido en el presente **PDUCPLNL**, por encontrarse en un uso de suelo denominado MIXTO, y que se alinea con los objetivos del mismo y no contraviene explícitamente ninguno de los objetivos y contenido desarrollado en este, al impulsar un desarrollo sustentable, puesto que se trata de la construcción y operación de un proyecto que generará derrama económica en la región y que al mismo tiempo contempla medidas de prevención y de mitigación para los Impactos Ambientales que podría llegar a generar la ejecución del mismo.

3.12 SITIOS DE PROTECCIÓN ESPECIAL CERCANOS AL PROYECTO

3.12.1 ÁREA NATURAL PROTEGIDA

La superficie donde se ubica el proyecto no se encuentra dentro de algún tipo de Área Natural Protegida mencionada expresamente en el artículo 46 de la Ley General del Equilibrio Ecológico y la Protección al Ambiente, ni atañe de forma alguna a lo mencionado en forma genérica en el Reglamento de la Ley General del Equilibrio Ecológico y la Protección al Ambiente en Materia de Áreas Naturales Protegidas, por lo que no existe influencia ni impactos ambientales que afecten a algún área de este tipo como consecuencia de las actividades de preparación del sitio, construcción, operación y mantenimiento del proyecto. Como se observa en la siguiente imagen, el polígono correspondiente al lugar donde se pretende realizar el proyecto de la estación de servicio, se encuentra localizado aproximadamente a **39 kilómetros** del Área Natural Protegida de jurisdicción Federal más cercana denominada **“Bajo Río San Juan”**.



IMAGEN 21. Distancia del predio del proyecto a la ANP Federal más próxima.

Asimismo, como se observa en la siguiente imagen, el polígono correspondiente al lugar donde se pretende realizar el proyecto de la estación de servicio, se encuentra localizado aproximadamente a **16 kilómetros** del Área Natural Protegida de jurisdicción Estatal más cercana denominada “**Baño de san Ignacio**”.

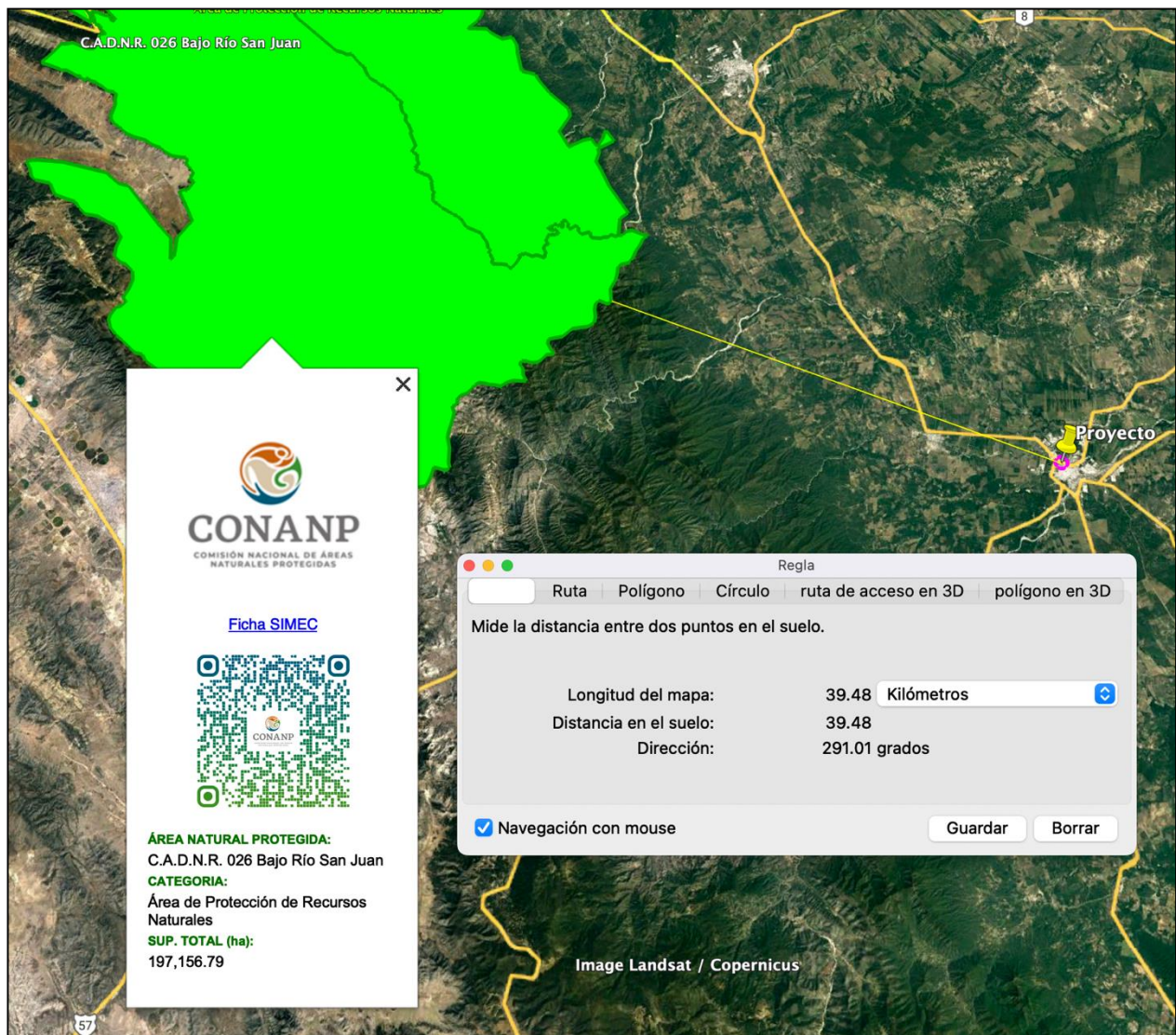

IMAGEN 22. Distancia del predio del proyecto a la ANP Estatal más próxima.

3.12.2 SITIO RAMSAR

La superficie donde se pretende desarrollar el proyecto no se encuentra dentro de alguno de los 142 sitios RAMSAR designados en México, tal y como lo establece el listado de sitios RAMSAR México, por lo que no existe influencia ni impactos ambientales que afecten a algún humedal o sitio de este tipo como consecuencia de las actividades de construcción, operación y mantenimiento del proyecto. Como se observa en la siguiente imagen, el polígono correspondiente al proyecto de la pretendida estación de servicio, se encuentra localizado aproximadamente a **18 kilómetros** del sitio RAMSAR más cercano denominado “**Baño de san Ignacio**”.

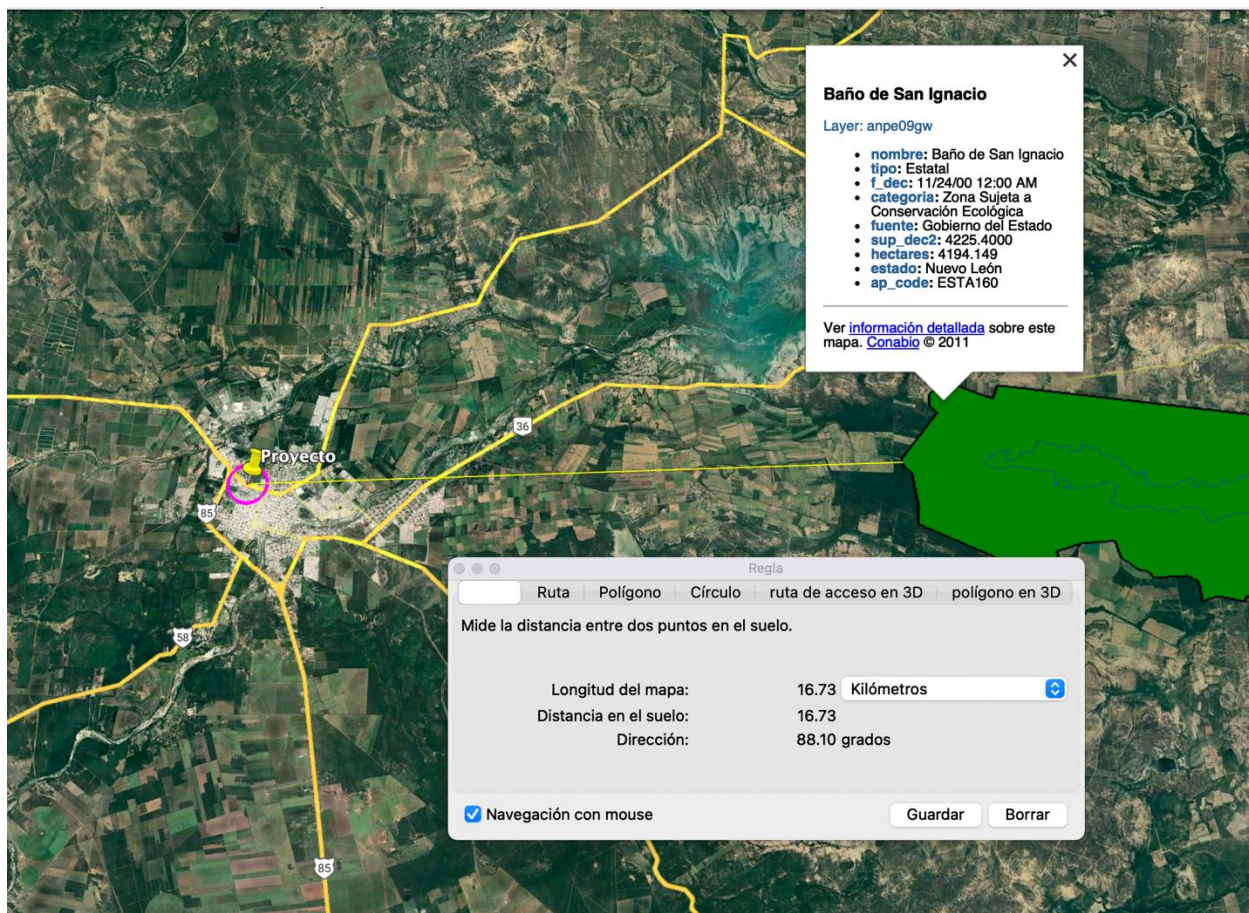

IMAGEN 23. Distancia del predio del proyecto al sitio RAMSAR más próximo.

4 ANEXOS

ANEXO 1. R.F.C. de la persona física promovente.

ANEXO 2. ID persona física promovente.

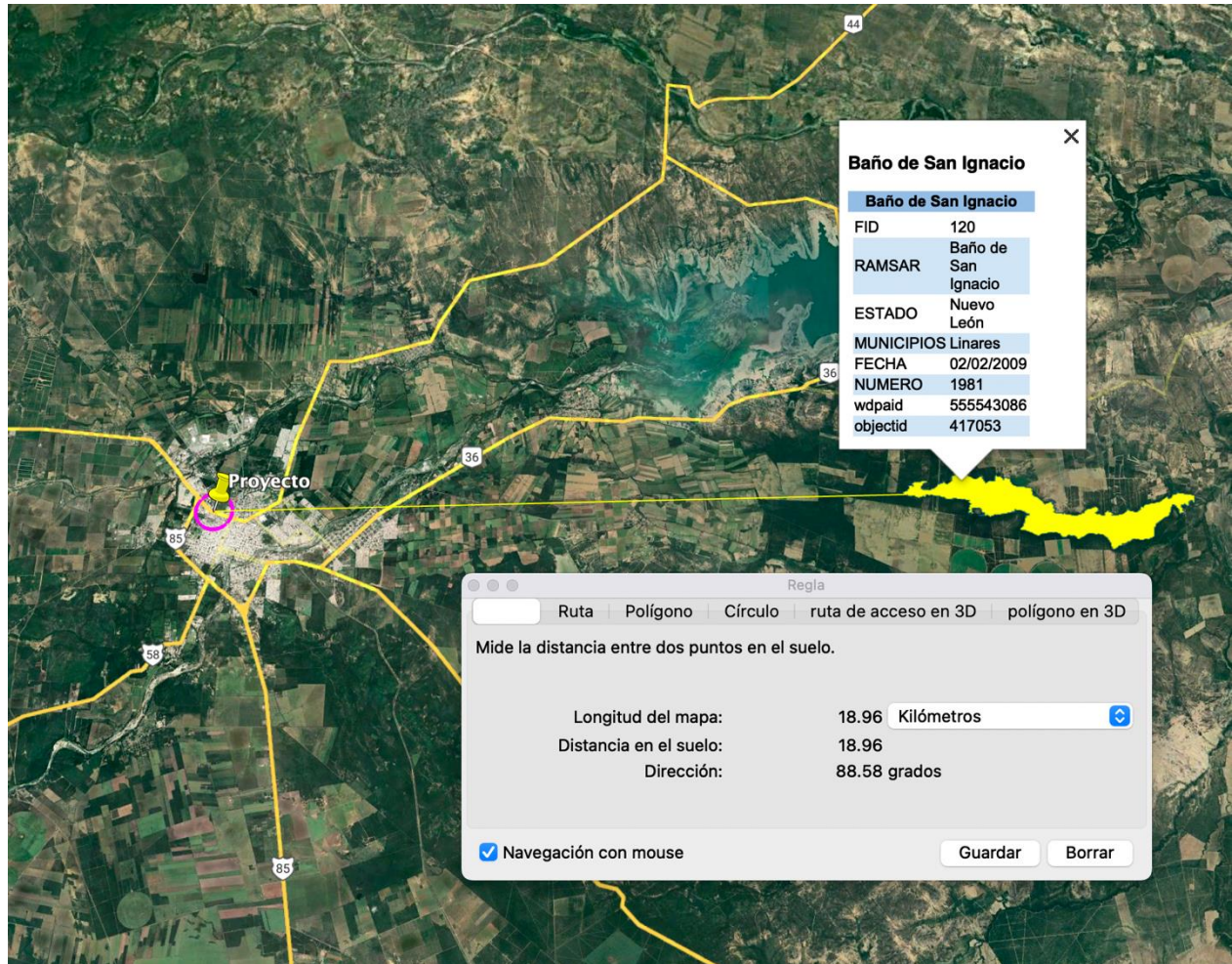
ANEXO 3. R.F.C. persona que elaboró estudio.

ANEXO 4. Cédula Profesional persona que elaboró estudio.

ANEXO 5. ID persona que elaboró estudio.

ANEXO 6. Plano Arquitectónico.

ANEXO 7. Estudio de Mecánica de Suelos.

ANEXO 8. Hoja de Seguridad Magna.

ANEXO 9. Hoja de Seguridad Premium.

ANEXO 10. Hoja de Seguridad Diésel.

ANEXO 11. Autorización de Uso de Suelo.

ANEXO 12. Reporte Fotográfico.

ANEXO 13. Archivo kml Área de Influencia del Proyecto.

ANEXO 14. Archivo KML del Proyecto.