

CONTENIDO

I.	DATOS GENERALES DEL PROYECTO, DEL PROMOVENTE Y DEL RESPONSABLE	3
I.1.-	PROYECTO	3
I.1.1.-	Ubicación del Proyecto	3
I.1.2.	Superficie del predio	5
I.1.3.-	Inversión requerida	7
I.1.4.-	Empleos	7
I.1.5.-	Duración total del proyecto	7
I.2.-	PROMOVENTE	8
I.3.-	RESPONSABLE DE LA ELABORACIÓN DEL ESTUDIO	8
II.-	REFERENCIAS, AL O LOS SUPUESTOS DEL ARTÍCULO 31 DE LA LGEEPA	10
II.1.-	Normas oficiales u otras disposiciones que regulen.....	10
II.2.-	Obras expresamente previstas por un Plan Parcial de Desarrollo Urbano y de ordenamiento ecológico	16
II.3.-	Obra o actividad prevista en un Parque Industrial evaluado	23
III.-	ASPECTOS TÉCNICOS Y AMBIENTALES.....	24
III.1.-	Descripción general de la obra o actividad	24
III.1.1.-	Localización del proyecto	24
III.1.2.	Dimensiones del proyecto.....	24
III.1.3.	Características del proyecto	24
III.1.4.-	Uso actual del suelo	38
III.1.5.-	Programa de trabajo	39
III.1.6.	Programa de abandono del sitio	41
III.2.	Identificación de las sustancias o productos a emplearse.....	42
III.3.	Identificación y estimación de las emisiones, descargas y residuos	43
III.4.	Descripción del ambiente y otras fuentes de emisión de contaminantes	49
III.4.1.	Área de influencia.....	49
III.4.2.	Justificación del Área de Influencia	50
III.4.3.	Identificación de atributos ambientales	51
III.4.4.	Funcionalidad	63
III.4.5.	Diagnóstico ambiental	63
III.4.6.-	FOTOGRAFÍAS.....	66
III.5.	Identificación de los impactos ambientales significativos.....	74
III.5.1.	Método para evaluar los impactos ambientales.....	74
III.5.2.	Identificación, prevención y mitigación de los impactos ambientales	81
	FACTORES AMBIENTALES AFECTADOS	85
	ACTIVIDADES CAUSANTES DEL IMPACTO AMBIENTAL.....	88
	Conclusión:	91

III.5.3.- Procedimientos para supervisar el cumplimiento de las medidas de mitigación	99
III.6. Planos de localización del área	102
III.6.1. Áreas naturales protegidas	103
III.6.2. Zonas de atención prioritaria	104
III.7. Condiciones adicionales	105
III.8.- CONCLUSIONES	105

I. DATOS GENERALES DEL PROYECTO, DEL PROMOVENTE Y DEL RESPONSABLE

I.1.- PROYECTO

"ESTACIÓN DE SERVICIO - MERAGAS, S.A. DE C.V. - JOCOTITLÁN"

I.1.1.- UBICACIÓN DEL PROYECTO

Calle y Número	Autopista Atlacomulco - Toluca Km. 50.6
Colonia	Santa María Endare
Municipio	Jocotitlán
Estado	Estado de México
Código Postal	50737

Poligonal.

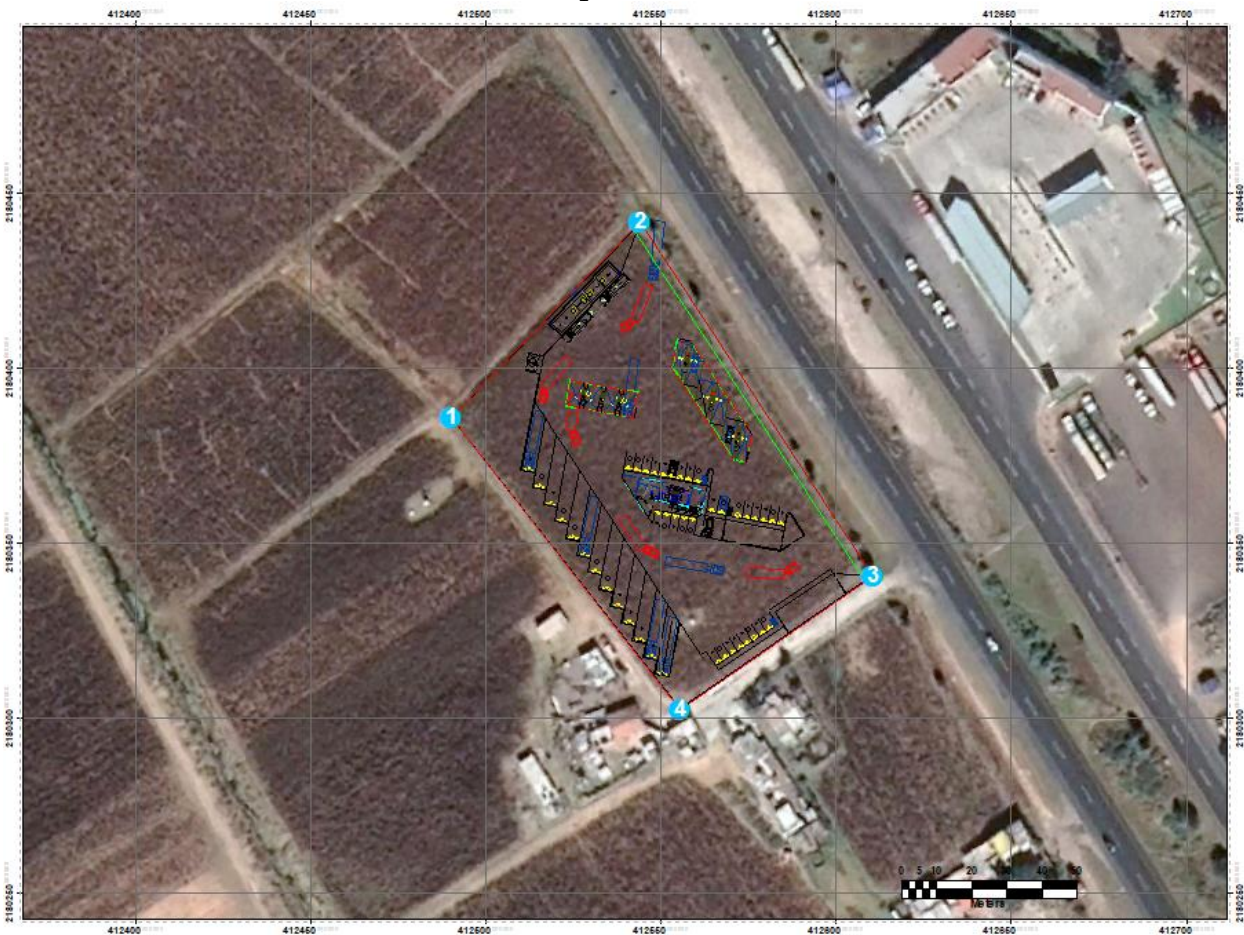

Coordenadas

Vértices	UTM	
	X	Y
1	412490.01	2180386.07
2	412544.22	2180441.98
3	412610.73	2180340.82
4	412555.62	2180302.75
Altitud		2,572 msnm

Datum: ITRF92 = WGS84



(1, 2)

Planos de Localización (Página siguiente)

I.1.2. SUPERFICIE DEL PREDIO

Superficie Total del Predio (arrendado)	8,766.24 m ²
Área para el proyecto	8,132.54 m ²
Superficie a afectar (parcela agrícola)	8,132.54 m ²
Superficie para obras permanentes	Igual que área para el proyecto

DIMENSIONES DETALLADAS

CUADRO DE AREAS		
AREAS LIBRES PLANTA BAJA:	m ²	%
Área de descarga	79.23	0.97
Jardines	1,316.13	16.18
Estacionamiento Autos	401.05	4.93
Estacionamiento Trailers	951.40	11.70
Circulación Peatonal	177.61	1.93
Circulación Vehicular	3,891.28	48.11
Restricción	318.22	3.91
SUBTOTAL	7,134.92	87.73

AREAS CONSTRUCCIÓN PLANTA BAJA:	m ²	%
Tienda de Conveniencia	141.00	1.73
Locales Comerciales	101.55	1.25
Garage 2 Autos	36.00	0.44
Sanitarios públicos hombres	20.57	0.25
Sanitarios públicos mujeres	20.57	0.25
Facturación	4.34	0.05
Administración	13.74	0.17
Toilet	3.01	0.04
Cuarto de máquinas	9.43	0.12
Cuarto de sucios	7.50	0.09
Residuos peligrosos	7.50	0.09
Cuarto eléctrico	4.60	0.06
Acceso-Escaleras	13.97	0.18
Cuarto Empleados	9.24	0.11
Bodegas	27.58	0.34
Cuarto de Basura	4.50	0.06
Área de despacho gasolinas	287.68	3.54
Área de despacho diesel	144.06	1.77
Tanques de almacenamiento	131.78	1.62
Cisterna	9.00	0.11
SUBTOTAL PLANTA BAJA	997.62	12.27
AREAS CONSTRUCCIÓN PLANTA ALTA:	m ²	%
Escaleras	11.46	0.13
Archivo	4.28	0.10
Vestibulo-Recepción	26.24	0.41
Gerente-Toilet	37.55	0.35
Contabilidad	36.55	0.29
Toilet	4.70	0.29
SUBTOTAL PLANTA ALTA	120.78	1.48
TOTAL SUP. CONSTRUCCION	1,118.40	12.02
SUPERFICIE DE CONSTRUCCION DESPLANTE	m ²	%
SUPERFICIE PLANTA BAJA	997.62	12.27
SUPERFICIE AREA LIBRE	7,134.92	87.73
SUPERFICIE TOTAL PREDIO	8,132.54	100.00

I.1.3.- INVERSIÓN REQUERIDA

- a) Capital total requerido: [REDACTED]
- b) Periodo de recuperación del capital: 3-5 años
- c) Costos de las medidas de prevención y mitigación: 50,000 a 200,000

Datos
Patrimoniales de
la Persona Moral,
Art. 113 fracción
III de la LFTAIP y
116 cuarto
párrafo de la
LGTAIP.

I.1.4.- EMPLEOS

Empleos Directos	12
Empleos Indirectos	20

I.1.5.- DURACIÓN TOTAL DEL PROYECTO

El proyecto corresponde a una actividad nueva. Al momento de la elaboración del presente estudio, el proyecto no presentaba avance de obra.

Etapa	Duración Aproximada
Preparación del Sitio	2 meses
Construcción del Sitio	10 meses
Total	12 meses
Etapa de Operación	30 años

I.2.- PROMOVENTE

Datos

Nombre o razón Social	MERAGAS, S.A. DE C.V.
RFC	MER210204VD9
Representante Legal	C. Víctor Manuel Mercado Jaimes

Dirección del promovente

Domicilio, Teléfono y Correo Electrónico del Representante Legal, Art. 113 fracción I de la LFTAIP y 116 primer párrafo de la LGTAIP.

I.3.- RESPONSABLE DE LA ELABORACIÓN DEL ESTUDIO

Nombre del Responsable Técnico de la elaboración del estudio

Ing. Adolfo Eduardo Vela Cuevas

RFC del responsable técnico de la elaboración del estudio

Registro Federal de Contribuyentes y Clave Única de Registro Poblacional del Responsable Técnico del Estudio, Art. 113 fracción I de la LFTAIP y 116 primer párrafo de la LGTAIP.

Cédula profesional del responsable técnico de la elaboración del estudio

3423592

DIRECCIÓN DEL RESPONSABLE DEL ESTUDIO:

Domicilio, Teléfono y Correo Electrónico del Responsable Técnico del Estudio, Art. 113 fracción I de la LFTAIP y 116 primer párrafo de la LGTAIP.

Perito en Protección Ambiental **Reg. 516 – CONIQQ - 2003**



Firma del Responsable técnico, Art. 113 fracción de la LFTAIP y 116 primer párrafo de la LGTAIP.



Clave Única de Registro Poblacional del Responsable Técnico del Estudio, Art. 113 fracción I de la LFTAIP y 116 primer párrafo de la LGTAIP.

REGISTRO NACIONAL DE POBLACIÓN		TRÁMITE GRATUITO	
CLAVE ÚNICA DE REGISTRO DE POBLACIÓN		Esta Clave Única de Registro de Población se expide con base en los datos que identifican su documento probatorio:	
CLAVE		ACTA DE NACIMIENTO	
NOMBRE	ADOLFO EDUARDO VELA CUEVAS	ENTIDAD:	MEXICO
FECHA DE INSCRIPCIÓN	30/09/1999	MUNICIPIO:	TOLUCA
FOLIO	040553667	AÑO DE REGISTRO:	1973
		NUMERO DE LIBRO:	0015
		NUMERO DE ACTA:	07351
		NUMERO DE FOJA:	
		NUMERO DE TOMO:	
		CRIP:	
Autenticidad: 410024b844522fa7750d6aa85a5dbeeef1a3ee0db76a0bc077c6a1806c63			

II.- REFERENCIAS, AL O LOS SUPUESTOS DEL ARTÍCULO 31 DE LA LGEEPA

II.1.- NORMAS OFICIALES U OTRAS DISPOSICIONES QUE REGULEN...

NORMAS DE LA SECRETARÍA DEL MEDIO AMBIENTE DEL ESTADO DE MÉXICO		VINCULACIÓN	ETAPA
NTEA-005-SMA-RN-2005	Que establece las especificaciones y criterios que deben observarse para el desarrollo de acciones y usos compatibles sustentables en las áreas naturales protegidas del Estado de México	NO APLICA AL PROYECTO no se encuentra en Área Natural Protegida Estatal.	-----
NTEA-011-SMA-RS-2008	Que establece los Requisitos para el Manejo de los Residuos de la Construcción para el Estado de México.	Se deberá identificar los residuos generados de acuerdo a lo estipulado en el la tabla 5.1 del apartado 5 de la norma y se deberá clasificar que tipo de generador de residuos será el promovente de acuerdo al volumen de residuos a generar; esta acción determinará los requerimientos para el manejo de los residuos, de acuerdo a lo estipulado en la tabla 5.2. El manejo de los residuos respecto a la separación en la fuente de generación, almacenamiento, recolección y transporte, aprovechamiento e instrumentos de control conforme a lo establecido en el apartado 6 de la norma.	Construcción
NTEA-015-SMA-DS-2012	Que establece las condiciones de protección, conservación, fomento y creación de las áreas arboladas y verdes de las zonas urbanas en el territorio del Estado de México.	Se deberá cumplir con lo estipulado en el apartado 4 de la norma, que estipula el curso de acción a seguir de acuerdo a las características del sitio y del arbolado a manejar, así como las intenciones del promovente hacia el arbolado, basadas en el diseño del proyecto. Se deberá cumplir con el 12% del área total del proyecto destinado a áreas verdes estipulado en el numeral 4.12 de la norma. Se deberá cumplir con los procedimientos adecuados para el manejo del arbolado estipulados en el apartado 5 de la norma.	Preparación del sitio, Construcción, Operación y Mantenimiento
NTEA-018-SeMAGEM-DS-2017	Que establece las especificaciones técnicas y criterios que deberán cumplir las autoridades de carácter público, personas físicas, jurídicas colectivas, privadas y en general todos aquellos que realicen	Cuando sea necesaria la poda, derribo, trasplante o sustitución de árboles, se deberá llevar a cabo el procedimiento correspondiente estipulado en el apartado 6 de la norma. En caso de ser necesario el derribo de arbolado, se deberá corroborar que el derribo sea justificado conforme a los numerales 8.1 y 8.4 de la norma	Preparación del sitio, Construcción

	labores de poda, derribo, trasplante y sustitución de árboles en zonas urbanas del Estado de México.	y el derribo deberá ser llevado a cabo de acuerdo a lo establecido en el numeral 8.5. En caso de que el arbolado sea derribado se deberá llevar a cabo la sustitución del individuo conforme a lo establecido en el apartado 10 de la norma. Siempre deberá ser considerado el trasplante del arbolado antes de ser derribado, con base en lo establecido en el apartado 9 de la norma.	
NTEA-019- SeMAGEM-DS- 2017	Que establece las condiciones de protección, conservación, fomento, creación, rehabilitación y mantenimiento de las áreas verdes y macizos arbóreos de las zonas urbanas en el territorio del Estado de México.	En caso de que sea necesaria la remoción de arbolado, y por lo tanto su respectiva compensación en una proporción que pueda ser considerada como macizo arbóreo se deberá llevar a cabo el control, registro, trámite y estudios técnicos y diagnósticos necesarios estipulados en el apartado 4 de la norma, se deberá obtener la autorización por parte de las autoridades competentes conforme a lo estipulado en el apartado 5 de la norma. Se deberá cumplir con las especificaciones estipuladas en el apartado 6 de la norma basadas en las características del arbolado a manejar. En caso de ser un macizo arbóreo existente el que será manejado, se deberá cumplir con lo estipulado en materia de protección y conservación física, legal y cultural, estipulado en el apartado 7. En el caso de que el macizo arbóreo sea creado como medida de compensación se deberá cumplir con lo establecido en el apartado 8 de la norma, en caso de rehabilitación se deberá cumplir con el apartado 9; y en todos los casos se deberá cumplir con lo estipulado en el apartado 10, respecto al mantenimiento de las áreas verdes y macizos arbóreos.	Preparación del sitio, Construcción
NORMAS DE LA SECRETARÍA DEL MEDIO AMBIENTE Y RECURSOS NATURALES			
NOM-001- SEMARNAT	Que establece los límites máximos permisibles de contaminantes en las descargas de aguas residuales en aguas y bienes nacionales.	Se deberá cumplir con los parámetros establecidos en el apartado 3.19 - 3.22, 4 (tablas 1, 2, 3 y 5), métodos de prueba en el apartado 5 y la verificación en el apartado 6.	Preparación del sitio, Construcción, Operación y Mantenimiento
NOM-002- SEMARNAT	Que establece los límites máximos permisibles de contaminantes en las descargas de aguas residuales a los sistemas de alcantarillado urbano o municipal.	Se deberá cumplir con los parámetros establecidos en el apartado, 1, 4 (4.1 - 4.18) y el apartado.	Preparación del sitio, Construcción, Operación y Mantenimiento

NOM-003-SEMARNAT	Que establece los límites máximos permisibles de contaminantes para las aguas residuales tratadas que se reúsen en servicios al público.	NO APLICA AL PROYECTO	----
NOM-004-SEMARNAT	Protección ambiental.- Lodos y biosólidos.- Especificaciones y límites máximos permisibles de contaminantes para su aprovechamiento y disposición final.	NO APLICA AL PROYECTO	----
NOM-052-SEMARNAT	Que establece las características de los residuos peligrosos, el listado de los mismos y los límites que hacen a un residuo peligroso por su toxicidad al ambiente.	Los residuos deberán ser clasificados como peligrosos conforme a lo establecido en los apartados 5, 6 y 7, utilizando las tablas 1 y 2, listados del 1 al 5, la figura 1 y el anexo 1.	Construcción, Operación y Mantenimiento
NOM-054-SEMARNAT	Que establece el procedimiento para determinar la incompatibilidad entre dos o más residuos considerados como peligrosos por la norma oficial mexicana NOM-052-ECOL-1993	La estación almacenará residuos peligrosos de los grupos reactivos 1, 10 y 101. De acuerdo con el anexo 2 (tabla de compatibilidad) los grupos 101 y 10 podrán ser almacenados juntos mientras que el grupo 1 deberá ser aislado del resto de los residuos.	Preparación del sitio, Construcción, Operación y Mantenimiento
NOM-059-SEMARNAT	Protección ambiental. - Especies nativas de México de flora y fauna silvestres – categorías de riesgo y especificaciones para su inclusión, exclusión o cambio – Lista de especies en riesgo.	Se deberá verificar que las especies de flora y fauna en el predio del proyecto o sus alrededores inmediatos no se encuentren bajo alguna categoría de protección de acuerdo con las tablas en los anexos de la norma. En caso de que existan especies presentes en el listado, la toma de decisiones al respecto del desarrollo del proyecto y la ejecución de medidas de mitigación y compensación deberá ser basada en el bienestar de estas especies, por su valor para la diversidad biológica del país.	Preparación del sitio, Construcción, Operación y Mantenimiento
NOM-081-SEMARNAT	Que establece los límites máximos permisibles de emisión de ruido de las fuentes fijas y su método de medición.	Se deberá cumplir con los parámetros establecidos en la tabla 1 del numeral 5.4 de la norma.	Preparación del sitio, Construcción, Operación y Mantenimiento
NOM-083-SEMARNAT	De observancia obligatoria para las entidades públicas y privadas responsables de la disposición final de los residuos sólidos urbanos y de manejo especial.	Se deberá asegurar el cumplimiento de los parámetros establecidos sobre el manejo y disposición final de los residuos, estipulados en los apartados 5 al 10 de la norma.	Preparación del sitio, Construcción, Operación y Mantenimiento

NOM-086-SEMARNAT-SENER-SCFI	Especificaciones de los combustibles fósiles para la protección del ambiente.	Los encargados de producir o importar el combustible utilizado deberán asegurar que dicho insumo cumpla con los parámetros establecidos en la tabla 10 de la norma.	Preparación del sitio, Construcción, Operación y Mantenimiento
NOM-087-ECOL-SSA1-2002	Protección ambiental - Salud ambiental - Residuos peligrosos biológico-infecciosos - Clasificación y especificaciones de manejo.	Los residuos generados deberán ser clasificados y manejados conforme a lo establecido en los numerales del 4 al 9 de la norma.	Preparación del sitio, Construcción, Operación y Mantenimiento
NOM-138-SEMARNAT/SS-2003	Límites máximos permisibles de hidrocarburos en suelos y las especificaciones para su caracterización y remediación.	Se deberá evitar el derrame de hidrocarburos al suelo a toda costa. En caso de existir derrames, si la concentración de hidrocarburos en todas las muestras de suelo analizadas sean iguales o menores a los límites máximos permisibles de contaminación establecidos en las tablas 2 y 3 del capítulo 6 de esta Norma Oficial Mexicana, no serán necesarios los trabajos de remediación. Todo aquel suelo que presente concentraciones de hidrocarburos por arriba de los límites máximos permisibles de contaminación establecidos en las tablas 2 y 3 del capítulo 6 de esta Norma Oficial Mexicana, deben ser restaurados hasta cumplir con el numeral 8.1.	Preparación del sitio, Construcción, Operación y Mantenimiento y Abandono
NOM-147-SEMARNAT/SSA1-2004	Que establece criterios para determinar las concentraciones de remediación de suelos contaminados por arsénico, bario, berilio, cadmio, cromo hexavalente, mercurio, níquel, plata, plomo, selenio, talio y vanadio.	No aplica.	Preparación del sitio, Construcción, Operación y Mantenimiento
NOM-161-SEMARNAT-2011	Que establece los criterios para clasificar a los Residuos de Manejo Especial y determinar cuáles están sujetos a Plan de Manejo; el listado de los mismos, el procedimiento para la inclusión o exclusión a dicho listado; así como los elementos y procedimientos para la formulación de los planes de manejo. VII. Residuos de la construcción, mantenimiento y demolición en general, que	Se deberá cumplir con lo establecido en los apartados del 3 al 10, especialmente del apartado 6 al 10, para la clasificación de los residuos, para determinar los residuos de manejo especial sujetos a plan de manejo, la inclusión o exclusión de residuos al listado de residuos sujetos a plan de manejo y elementos para la formulación de los planes de manejo.	Preparación del sitio, Construcción y Modificaciones mayores en su caso

	se generen en una obra en una cantidad mayor a 80 m3 .		
NOM-165-SEMARNAT-2013	Que establece la lista de sustancias sujetas a reporte para el registro de emisiones y transferencia de contaminantes.	NO APLICA AL PROYECTO	-----

AGENCIA DE SEGURIDAD, ENERGÍA Y AMBIENTE (ASEA)		VINCULACIÓN	ETAPA
NOM-005-ASEA-2016	Diseño, construcción, operación y mantenimiento de Estaciones de Servicio para almacenamiento y expendio de diésel y gasolinas.	Se deberá cumplir con lo establecido en los apartados del 5 al 10 de la norma respecto a todas las etapas del proyecto.	Diseño, preparación, construcción, operación y mantenimiento.
NOM-EM-002-2016	Que establece los métodos de prueba y parámetros para la operación, mantenimiento y eficiencia de los sistemas de recuperación de vapores de gasolinas en estaciones de servicio para expendio al público de gasolinas, para el control de emisiones.	Se deberán realizar las pruebas estipuladas en el apartado 5, los sistemas deberán operar conforme a lo establecido en el apartado 6 y el mantenimiento deberá ser realizado conforme a lo establecido en el apartado 7. Los análisis de eficiencia deberán estar basados en lo establecido en el apartado 8 de la norma.	Operación y mantenimiento.
NOM-EM-005-ASEA-2017	Que establece los criterios para clasificar a los Residuos de Manejo Especial del Sector Hidrocarburos y determinar cuáles están sujetos a Plan de Manejo; el listado de los mismos, así como los elementos y procedimientos para la formulación de los Planes de Manejo de Residuos Peligrosos y de Manejo Especial del Sector Hidrocarburos.	Se deberá realizar la clasificación de los residuos de manejo especial de acuerdo con la lista estipulada en el apéndice normativo A de la norma, así como en concordancia con las NOM-052-SEMARNAT-2005 y NOM-087-SEMARNAT-SSA1-2002. Una vez clasificados los residuos de generados, se deberá elaborar y ejecutar el plan de manejo de residuos conforme a la norma.	Diseño, preparación, construcción, operación y mantenimiento.
NORMAS DE LA SECRETARÍA DEL TRABAJO Y PREVISIÓN SOCIAL			
NOM-001-STPS	Edificios, locales, instalaciones y áreas en los centros de trabajo- Condiciones de seguridad e higiene.	El patrón deberá cumplir con lo establecido en el apartado 5, los trabajadores deberán cumplir con lo estipulado en el apartado 6 y se deberá cumplir con los requisitos de seguridad en el centro de trabajo establecidos en los apartados 7, 8 y 9.	Diseño, preparación, construcción, operación y mantenimiento.
NOM-002-STPS	Condiciones de seguridad, prevención, protección y combate de incendios en los centros de trabajo	El patrón deberá cumplir con lo establecido en el apartado 5. Los trabajadores deberán cumplir con lo estipulado en el apartado 6. Se deberán cumplir con las condiciones de prevención y protección establecidas en el apartado 7, los planes de atención a emergencias establecidas en el apartado 8, 9, 10 y 11.	Diseño, preparación, construcción, operación y mantenimiento.
NOM-004-STPS	Sistemas de protección y dispositivos de seguridad en la	El patrón deberá cumplir con lo establecido en el apartado 5, los trabajadores deberán cumplir con lo establecido en el apartado 6. Se deberá	Diseño, preparación, construcción,

	maquinaria y equipo que se utilice en los centros de trabajo	cumplir con los programas específicos de seguridad en el apartado 7 y 8.	operación y mantenimiento.
NOM-005-STPS	Condiciones de seguridad e higiene en los centros de trabajo para el manejo, transporte y almacenamiento de sustancias químicas peligrosas.	El patrón deberá cumplir con lo establecido en el apartado 5, los trabajadores con lo establecido en el apartado 6 y se deberá cumplir con los requisitos administrativos en el apartado 7. Los programas de seguridad e higiene deberán cumplir con lo establecido en los apartados 8 y 9 y se deberá cumplir con los requisitos de manejo establecidos en los apartados 10, 11 y 12.	Diseño, preparación, construcción, operación y mantenimiento.
NOM-017-STPS	Equipo de protección personal- Selección, uso y manejo en los centros de trabajo	El patrón deberá cumplir con lo establecido en el apartado 5, los trabajadores deberán cumplir con lo establecido en el apartado 6. Se deberá cumplir con las indicaciones, instrucciones y procedimientos establecidos en el apartado 7.	Preparación, construcción, operación y mantenimiento.
NOM-018-STPS	Sistema para la identificación y comunicación de peligros y riesgos por sustancias químicas peligrosas en los centros de trabajo	El patrón deberá cumplir con lo establecido en el apartado 6, los trabajadores de deberán cumplir con lo establecido en el apartado 7. El sistema armonizado de identificación y comunicación para las sustancias peligrosas deberá cumplir con lo establecido en el apartado 8, las hojas de datos deberán ser realizadas conforme al apartado 9, la señalización deberá llevarse a cabo conforme a lo establecido en el apartado 10 y la capacitación de acuerdo a lo establecido en el apartado 11.	Diseño, preparación, construcción, operación y mantenimiento.
NOM-022-STPS	Electricidad estática en los centros de trabajo - condiciones de seguridad e higiene.	El patrón deberá cumplir con lo establecido en el apartado 5 y los trabajadores de verán cumplir con lo establecido en el apartado 6. Se deberá cumplir con las condiciones de seguridad establecidas en el apartado 7, 8 y 9.	Diseño, preparación, construcción, operación y mantenimiento.
NOM-026-STPS	Colores y señales de seguridad e higiene, e identificación de riesgos por fluidos conducidos en tuberías	El patrón deberá cumplir con los parámetros establecidos en el apartado 5 y los trabajadores deberán cumplir con lo establecido en el apartado 6. Se deberá cumplir con lo establecido en los apartados 7, 8 y 9.	Diseño, preparación, construcción, operación y mantenimiento.

Además de lo anteriormente dispuesto en las normas, leyes y reglamentos, la ASEA cuenta con sus propias especificaciones técnicas para el establecimiento de Estaciones de Servicio. Estas especificaciones son auditadas por terceros acreditados a fin de verificar el cumplimiento antes y durante la operación de la Estación de Servicio.

II.2.- OBRAS EXPRESAMENTE PREVISTAS POR UN PLAN PARCIAL DE DESARROLLO URBANO Y DE ORDENAMIENTO ECOLÓGICO

De acuerdo con la **Cédula Informativa de Zonificación con No. de Expediente DDUyPE/JNM/005/2021**, el predio del proyecto se encuentra en una zona clasificada como **AGRICOLA DE MEDIANA PRODUCTIVIDAD (AG-MP)**, en donde se permite el establecimiento de Estaciones de Servicio.

NORMAS PARA EL APROVECHAMIENTO DEL SUELO

Zona	AGRÍCOLA DE MEDIANA PRODUCTIVIDAD (AG-MP)
Casas Habitación por Hectárea	01 viviendas/hectárea
Coefficiente de ocupación del suelo	10%
Coefficiente de utilización del suelo	0.2 v.s.p.
Altura máxima	2 niveles o 6.00 metros sin incluir tinacos.
Lote mínimo en subdivisión	6,000.00 m2
Frente mínimo	50.00 ml.
Porcentaje mínimo libre de construcción	90%
Restricciones	Deberá respetar alineamiento emitido por esta Dirección.

CROQUIS DE LOCALIZACIÓN

COMBUSTIBLES.

Ductos e instalaciones para almacenamiento, procesamiento o distribución de combustibles.

Cualquier superficie por uso se requiere de dictamen especial de la **D.G.O.U.**

ESTACIONES DE SERVICIO. (GASOLINERAS)

TIPO III:

- Los obligatorios según normas de PEMEX.
- Venta y/o reparación de neumáticos.
- Refaccionaria automotriz.
- Taller eléctrico y mecánico.
- Tienda de conveniencia.
- Fuente de sodas, cafetería o restaurante.
- Motel y/o trailer park.
- Tienda de artesanías.
- Buzón postal.
- Teléfono público, local y larga distancia.
- Centrifugado de combustible diesel.

Se requiere de dictamen especial de la **D.G.O.U.**

Fragmentos tomados de la Cédula Informativa de Zonificación con No. de Expediente DDUyPE/JNM/005/2021

El proyecto se encuentra dentro de los siguientes Ordenamientos Ecológicos:

OE GENERAL DEL TERRITORIO

REGION ECOLOGICA	UAB	NOMBRE DE LA UAB	CLAVE DE LA POLITICA	POLITICA AMBIENTAL	NIVEL DE ATENCION PRIORITARIA	RECTORES DEL DESARROLLO	COADYUVANTES DEL DESARROLLO	ASOCIADOS DEL DESARROLLO	OTROS SECTORES DE INTERES	POBLACION 2010	REGION INDIGENA	ESTRATEGIAS	SUPERFICIE DE LA REGION/ UAB (HA)
14.14	120	Depresión de Toluca	14	Aprovechamiento sustentable, Protección, Restauración y Preservación.	Media	Desarrollo Social – Industria	Forestal	Agricultura – Ganadería – Minería	Preservación de Flora y Fauna	2,747,174	Mazahua-Otomí	1, 2, 3, 4, 5, 6, 7, 8, 9, 10, 11, 12, 13, 14, 15, 15BIS, 16, 17, 24, 25, 26, 27, 28, 29, 30, 31, 32, 35, 36, 37, 38, 39, 40, 41, 42, 43, 44	616334.54

A continuación se muestra una tabla con los criterios establecidos para la UAB 120:

Estrategias UAB 120.		VINCULACION
Grupo I. Dirigidas a lograr la sustentabilidad ambiental del Territorio		
A) Preservación	1. Conservación <i>in situ</i> de los ecosistemas y su biodiversidad. 2. Recuperación de especies en riesgo. 3. Conocimiento, análisis y monitoreo de los ecosistemas y su biodiversidad.	1.- No aplica derivado de la naturaleza del proyecto. 2.- No aplica derivado de la naturaleza del proyecto. 3.- No aplica derivado de la naturaleza del proyecto.
B) Aprovechamiento sustentable	4. Aprovechamiento sustentable de ecosistemas, especies, genes y recursos naturales. 5. Aprovechamiento sustentable de los suelos agrícolas y pecuarios. 6. Modernizar la infraestructura hidroagrícola y tecnificar las superficies agrícolas. 7. Aprovechamiento sustentable de los recursos forestales. 8. Valoración de los servicios ambientales.	4.- No aplica derivado de la naturaleza del proyecto. 5.- No aplica derivado de la naturaleza del proyecto. 6.- No aplica derivado de la naturaleza del proyecto. 7.- No aplica derivado de la naturaleza del proyecto. 8.- No aplica derivado de la naturaleza del proyecto.
C) Protección de los recursos naturales	9. Propiciar el equilibrio de las cuencas y acuíferos sobreexplotados. 10. Reglamentar para su protección, el uso del agua en las principales cuencas y acuíferos. 12. Protección de los ecosistemas. 13. Racionalizar el uso de agroquímicos y promover el uso de biofertilizantes.	9.- No aplica derivado de la naturaleza del proyecto. 10.- No aplica derivado de la naturaleza del proyecto. 12.- El cumplimiento de normativas ambientales tiene como finalidad la protección de los ecosistemas naturales. 13.- No aplica derivado de la naturaleza del proyecto.
D) Restauración	14. Restauración de los ecosistemas forestales y suelos agrícolas.	14.- No aplica derivado de la naturaleza del proyecto.
E) Aprovechamiento sustentable de recursos naturales no renovables	15. Aplicación de los productos del Servicio Geológico Mexicano al desarrollo económico y social y al aprovechamiento	15.- No aplica derivado de la naturaleza del proyecto.

<p>y actividades económicas de producción y servicios</p>	<p>sustentable de los recursos naturales no renovables. 15 bis. Consolidar el marco normativo ambiental aplicable a las actividades mineras, a fin de promover una minería sustentable. 16. Promover la reconversión de industrias básicas (textil, vestido, cuero, calzado, juguetes, entre otros) a fin de que se posicionen en los mercados doméstico e internacional. 17. Impulsar el escalamiento de la producción hacia manufacturas de alto valor agregado (automotriz, electrónica, autopartes, entre otras).</p>	<p>15bis.- No aplica derivado de la naturaleza del proyecto. 16.- No aplica derivado de la naturaleza del proyecto. 17.- No aplica derivado de la naturaleza del proyecto.</p>
<p>Grupo II. Dirigidas al mejoramiento del sistema social e infraestructura urbana</p>		
<p>A) Suelo Urbano y Vivienda</p>	<p>24. Mejorar las condiciones de vivienda y entorno de los hogares en condiciones de pobreza para fortalecer su patrimonio.</p>	<p>24.- No aplica derivado de la naturaleza del proyecto.</p>
<p>B) Zonas de Riesgo y prevención de contingencias</p>	<p>25. Prevenir y atender los riesgos naturales en acciones coordinadas con la sociedad civil. 26. Promover la reducción de la vulnerabilidad física.</p>	<p>25.- No aplica derivado de la naturaleza del proyecto. 26.- No aplica derivado de la naturaleza del proyecto.</p>
<p>C) Agua y Saneamiento.</p>	<p>27. Incrementar el acceso y calidad de los servicios de agua potable, alcantarillado y saneamiento de la región. 28. Consolidar la calidad del agua en la gestión integral del recurso hídrico. 29. Posicionar el tema del agua como un recurso estratégico y de seguridad nacional.</p>	<p>27.- No aplica derivado de la naturaleza del proyecto. 28.- El proyecto deberá implementar un sistema de tratamiento de aguas residuales derivado de la ausencia de drenaje municipal. Este sistema deberá asegurar el cumplimiento de los parámetros establecidos en la NOM-001-SEMARNAT-1996. 29.- El proyecto deberá implementar un sistema de tratamiento de aguas residuales derivado de la ausencia de drenaje municipal. Este sistema deberá asegurar el cumplimiento de los parámetros establecidos en la NOM-001-SEMARNAT-1996.-</p>
<p>D) Infraestructura y equipamiento urbano y regional.</p>	<p>30. Construir y modernizar la red carretera a fin de ofrecer mayor seguridad y accesibilidad a la población y así contribuir a la integración de la región. 31. Generar e impulsar las condiciones necesarias para el desarrollo de ciudades y zonas metropolitanas seguras, competitivas, sustentables, bien estructuradas y menos costosas. 32. Frenar la expansión desordenada de las ciudades, dotarlas de suelo apto para el desarrollo urbano y aprovechar el dinamismo, la fortaleza y la riqueza de las mismas para impulsar el desarrollo regional.</p>	<p>30.- El proyecto ayudará al mejoramiento de la red carretera al facilitar el servicio de despacho de combustible en una zona de alto tránsito vehicular, sin la necesidad de que los usuarios de la carretera cambien de rumbo o pierdan tiempo tratando de reabastecerse de combustible. 31.- La ubicación del proyecto evitará que los automovilistas tengan que desviarse o cambiarse de sentido en la autopista para reabastecerse de combustible, lo que generaría asentamientos vehiculares, y por lo tanto impulsa un uso mas ordenado de las vialidades. 32.- No aplica derivado de la naturaleza del proyecto.</p>
<p>E) Desarrollo Social</p>	<p>35. Inducir acciones de mejora de la seguridad social en la población rural para apoyar la producción rural ante impactos climatológicos adversos. 36. Promover la diversificación de las actividades productivas en el sector agroalimentario y el aprovechamiento integral de la biomasa. Llevar a cabo una política alimentaria integral que permita mejorar la nutrición de las personas en situación de pobreza.</p>	<p>35.- No aplica derivado de la naturaleza del proyecto. 36.- No aplica derivado de la naturaleza del proyecto. 37.- No aplica derivado de la naturaleza del proyecto. 38.- No aplica derivado de la naturaleza del proyecto.</p>

	<p>37. Integrar a mujeres indígenas y grupos vulnerables al sector económico-productivo en núcleos agrarios y localidades rurales vinculadas.</p> <p>38. Fomentar el desarrollo de capacidades básicas de las personas en condición de pobreza.</p> <p>39. Incentivar el uso de los servicios de salud, especialmente de las mujeres y los niños de las familias en pobreza.</p> <p>40. Atender desde el ámbito del desarrollo social, las necesidades de los adultos mayores mediante la integración social y la igualdad de oportunidades. Promover la asistencia social a los adultos mayores en condiciones de pobreza o vulnerabilidad, dando prioridad a la población de 70 años y más, que habita en comunidades rurales con los mayores índices de marginación.</p> <p>41. Procurar el acceso a instancias de protección social a personas en situación de vulnerabilidad.</p>	<p>39.- No aplica derivado de la naturaleza del proyecto.</p> <p>40.- No aplica derivado de la naturaleza del proyecto.</p> <p>41.- No aplica derivado de la naturaleza del proyecto.</p>
Grupo III. Dirigidas al Fortalecimiento de la gestión y la coordinación institucional		
A) Marco Jurídico	42. Asegurar la definición y el respeto a los derechos de propiedad rural.	42.- No aplica derivado de la naturaleza del proyecto
B) Planeación del Ordenamiento Territorial	<p>43. Integrar, modernizar y mejorar el acceso al catastro rural y la información agraria para impulsar proyectos productivos.</p> <p>44. Impulsar el ordenamiento territorial estatal y municipal y el desarrollo regional mediante acciones coordinadas entre los tres órdenes de gobierno y concertadas con la sociedad civil.</p>	<p>43.- No aplica derivado de la naturaleza del proyecto</p> <p>44.- No aplica derivado de la naturaleza del proyecto</p>



PL-03-Modelo de Ordenamiento Ecológico Estado de México

OE ESTATAL DE MÉXICO

CLAVE UGA	POLITICA	SUPERFICIE (ha)	CRITERIOS
Ag-4-107	Conservación	11822.38	1-28

A continuación se muestran los criterios establecidos para la UGA Ag-4-107:

CRITERIO	ID	VINCULACIÓN
109.- En los casos de los asentamientos humanos que se ubiquen en el interior de las áreas de alta productividad agrícola, se recomienda controlar el crecimiento conteniendo su expansión, restringir el desarrollo de zonas de alta productividad agrícola y evitar incompatibilidades en el uso del suelo	109	De acuerdo con la CIZ, el uso del suelo pretendido es compatible.
110.- Se promoverá el uso de calentadores solares y el aprovechamiento de leña de uso doméstico, deberá sujetarse a lo establecido en la NOM-012-RECNAT/1996	110	Se recomienda el uso de calentadores solares para las regaderas y sanitarios del proyecto.
111.- Se promoverá la instalación de sistemas domésticos para la captación de aguas de lluvia en áreas rurales	111	El proyecto deberá implementar un pozo de absorción para infiltrar el agua en techos y techumbres a través de un sistema de drenaje pluvial independiente.
112.- Las áreas verdes, vialidades y espacios abiertos deberán sembrarse con especies nativas	112	Las áreas verdes del proyecto deberán ser sembradas con vegetación nativa a la región.
113.- Se promoverá la rotación de cultivos	113	No aplica derivado de la naturaleza del proyecto.
114.- No se permite el aumento de la superficie de cultivo sobre terrenos con suelos delgados y/o con pendiente mayor al 15%	114	No aplica derivado de la naturaleza del proyecto.
115.- Fomentar el cultivo y aprovechamiento de plantas medicinales y de ornato regionales	115	No aplica derivado de la naturaleza del proyecto.
116.- En suelos con procesos de salinización, se recomienda que se siembren especies tolerantes como la alfalfa, la remolacha forrajera, el maíz San Juan, el maíz lagunero mejorado y la planta Kochia; así como especies para cercar, tamarias y casaurina, entre otros.	116	No aplica derivado de la naturaleza del proyecto.
117.- Se establecerán huertos de cultivos múltiples (frutales, medicinales y/o vegetales) en parcelas con baja productividad agrícola o con pendiente mayor a	117	No aplica derivado de la naturaleza del proyecto.
118.- En terrenos agrícolas con pendiente mayor al 15%, los cultivos deberán ser mediante terrazas y franjas siguiendo las curvas de nivel para el control de la erosión	118	No aplica derivado de la naturaleza del proyecto.
119.- Los predios se delimitarán con cercos perimetrales de árboles nativos o con estatus	119	No aplica derivado de la naturaleza del proyecto.

120.- Los predios se delimitarán con cercos vivos de vegetación arbórea (más de 5 metros) y/o arbustiva (menor a 5 metros)	120	No aplica derivado de la naturaleza del proyecto.
121.- Incorporar a los proceso de fertilización del suelo materia orgánica (gallinaza, estiércol y composta) abonos verdes (leguminosas)	121	No aplica derivado de la naturaleza del proyecto.
122.- Se evitará la aplicación de productos agroquímicos y se fomentará el uso de productos alternativos	122	No aplica derivado de la naturaleza del proyecto.
123.- Estricto control en la aplicación y manejo de agroquímicos con mínima persistencia en el ambiente	123	No aplica derivado de la naturaleza del proyecto.
124.- Para el almacenamiento, transporte, uso y disposición final de plaguicidas y sus residuos se deberá acatar la norma aplicable	124	No aplica derivado de la naturaleza del proyecto.
125.- Control biológico de plagas como alternativa	125	No aplica derivado de la naturaleza del proyecto.
126.- El manejo de plagas podrá combinar el control biológico y adecuadas prácticas culturales (barbecho, eliminación de maleza, aclareo, entre otros)	126	No aplica derivado de la naturaleza del proyecto.
127.- El manejo de plagas será por control biológico	127	No aplica derivado de la naturaleza del proyecto.
128.- Se prohíbe la disposición de residuos provenientes de la actividad agrícola en cauces de ríos, arroyos y otros cuerpos de agua	128	No aplica derivado de la naturaleza del proyecto.
129.- Se permite la introducción de pastizales mejorados, recomendados para las condiciones particulares del lugar y por el programa de manejo	129	No aplica derivado de la naturaleza del proyecto.
130.- En las áreas con pastizales naturales o inducidos se emplearán combinaciones de leguminosas y pastos seleccionados	130	No aplica derivado de la naturaleza del proyecto.
131.- Promoción y manejo de pastizales mejorados	131	No aplica derivado de la naturaleza del proyecto.
170.- Los jardines botánicos, viveros y unidades de producción de fauna podrán incorporar actividades de ecoturismo	170	No aplica derivado de la naturaleza del proyecto.
171.- Promover la instalación de viveros municipales de especies regionales de importancia	171	No aplica derivado de la naturaleza del proyecto.
172.- Se podrán establecer viveros o invernaderos para producción de plantas para fines comerciales, a los cuales se les requerirá una evaluación en materia de impacto ambiental	172	No aplica derivado de la naturaleza del proyecto.
173.- Se deberá crear viveros en los que se propaguen las especies sujetas al aprovechamiento forestal y las propias de la región	173	No aplica derivado de la naturaleza del proyecto.
187.- En desarrollos turísticos, la construcción de caminos deberá realizarse utilizando al menos el 50% de materiales que permitan la infiltración del agua	187	No aplica derivado de la naturaleza del proyecto.

pluvial al subsuelo, asimismo, los caminos deberán ser estables, consolidados y con drenes adecuados a la dinámica hidráulica natural		
189.- Se permite industrias relacionadas con el procesamiento de productos agropecuarios	189	No aplica derivado de la naturaleza del proyecto.
190.- Estas industrias deberán estar rodeadas por barreras de vegetación nativa	190	No aplica derivado de la naturaleza del proyecto.
191.- No se permitirá ningún tipo de actividad a una distancia menos a 100 metros alrededor de afloramientos superficiales de aguas subterráneas	191	No afloramientos superficiales de agua subterránea en un radio de 100 m del proyecto.
192.- Para evitar que la sobreexplotación de mantos afecte a los ecosistemas acuáticos, es necesario desarrollar un estudio que defina el volumen de agua que es susceptible de extraerse del subsuelo	192	No aplica derivado de la naturaleza del proyecto.
193.- La extracción comercial de material de los lechos y riberas de los ríos, deberá evitar la modificación en la dirección y profundidad de los cauces y lechos	193	No aplica derivado de la naturaleza del proyecto.
194.- Se deberá proteger las corrientes, arroyos, canales y cauces	194	El proyecto no interfiere con ninguno de estos elementos.
195.- Se deberá mantener inalterados los cauces y escurrimientos naturales	195	El proyecto no interfiere con ninguno de estos elementos.
196.- Desarrollo de sistemas de captación de agua de lluvia en el sitio	196	El proyecto deberá implementar un pozo de absorción independiente que permita al sistema de drenaje pluvial infiltrar el agua captada en techos y techumbres y se deberá utilizar materiales permeables para las zonas de circulación del proyecto.



PL-04 – Modelo de Ordenamiento Ecológico Estado de México

II.3.- OBRA O ACTIVIDAD PREVISTA EN UN PARQUE INDUSTRIAL EVALUADO

No aplica

III.- ASPECTOS TÉCNICOS Y AMBIENTALES

III.1.- DESCRIPCIÓN GENERAL DE LA OBRA O ACTIVIDAD

III.1.1.- LOCALIZACIÓN DEL PROYECTO

Ver apartado I.1.1. 

III.1.2. DIMENSIONES DEL PROYECTO

Ver apartado I.1.2. 

III.1.3. CARACTERÍSTICAS DEL PROYECTO

ETAPA DE PREPARACIÓN Y CONSTRUCCION

El proyecto es una Estación de Servicio; que se colocará para dar servicio en el municipio de Jocotitlán en el Estado de México. El predio donde se construirá la Estación de Servicio es plano con forma irregular. El Proyecto estará constituido por la siguiente infraestructura:

PLANTA BAJA

El edificio administrativo de la estación se ubicará en la porción central del predio.

Infraestructura	Observaciones
Locales comerciales 1	Se ubicarán directamente al este del edificio administrativo en la zona central del predio del proyecto.
Cuarto de facturación	Se ubicará en la esquina noreste del edificio administrativo.
Administración	Se ubicará al oeste del cuarto de facturación y contará con medio baño con 1 Wc y 1 lavamanos.
Escalera a la planta alta	Se ubicará al sur de la administración.
Sanitarios públicos	Se ubicarán al oeste de la administración y contarán con: Hombres: 4 Wc, 5 mingitorios y compartirá lavamanos con el baño de mujeres. Mujeres: 7 Wc y compartirá lavamanos con el baño de hombres.
Baño para empleados	Se ubicará al oeste de los sanitarios públicos y contará con 1 Wc, 1 mingitorio, 1 regadera y 1 lavamanos.
Cuarto de basura	Se ubicará al norte del sanitario para empleados.

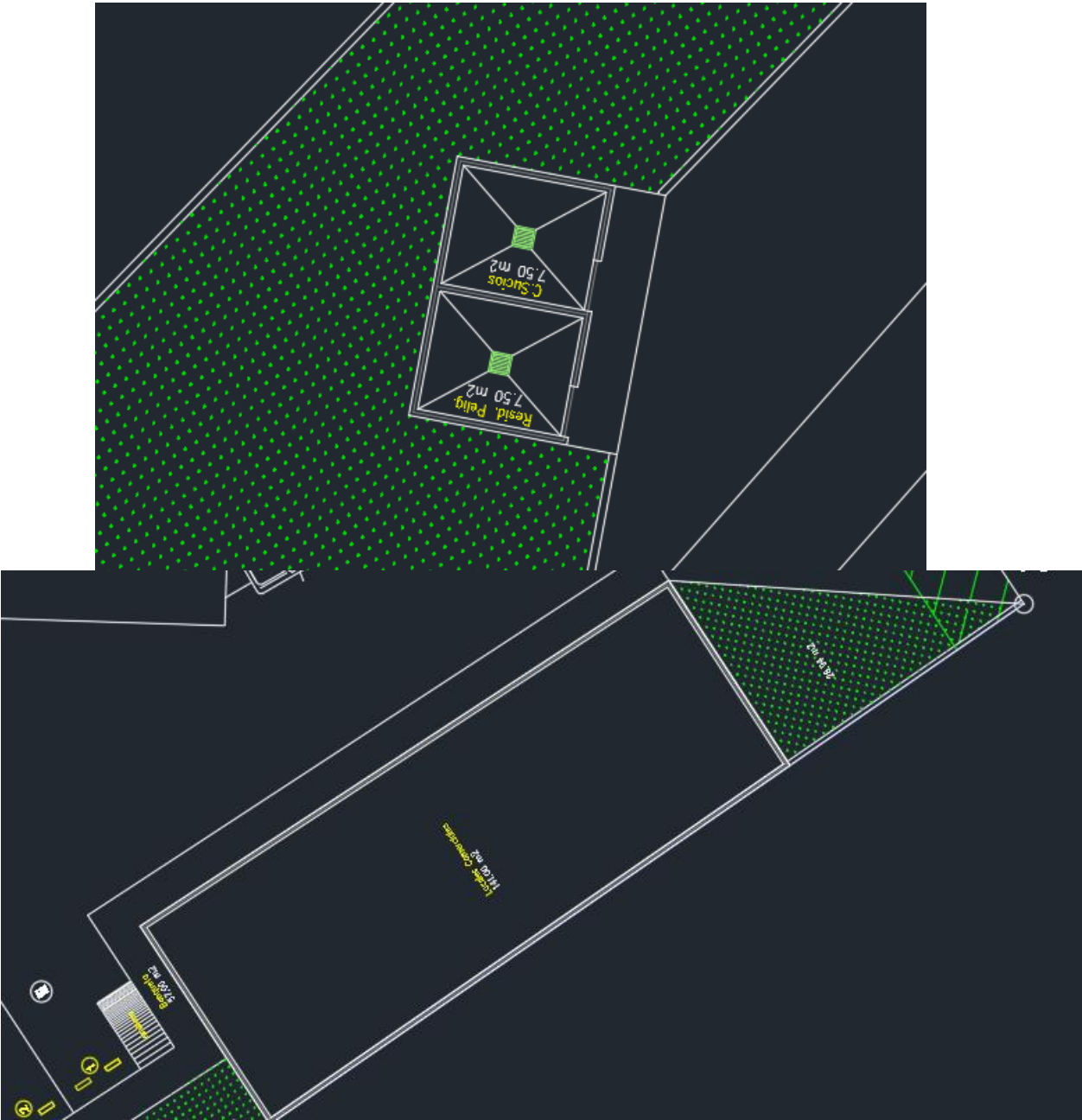

PLANTA ALTA

Infraestructura	Observaciones
Escalera a la planta alta	Se ubicará en la porción sur de la planta alta.
Cuarto del gerente	Se ubicará al norte de la escalera a la planta alta.
Vestíbulo-Recepción	Se ubicará al oeste del cuarto del gerente y contará con medio baño con 1 Wc y 1 lavamanos.
Archivo	Se ubicará al oeste del vestíbulo.
Contabilidad	Se ubicará al norte del archivo.

Ilustración 2.Extractos del Plano Arquitectónico del Proyecto



ÁREA DE TANQUES

El área de tanques de almacenamiento se ubicará en la zona norte del lindero oeste del predio del proyecto.

No. de tanque	Características del Tanque	Capacidad máxima	Combustible almacenado
Tanque 1	Tanque de doble pared acero al carbon y polietileno bipartido	50,000 L 50,000 L	MAGNA MAGNA
Tanque 2	Tanque de doble pared acero al carbon y polietileno bipartido	80,000 L 40,000 L	DIESEL PREMIUM
Total almacenado		220,000 L	

Ilustración 3. Extracto del Plano Arquitectónico del Proyecto

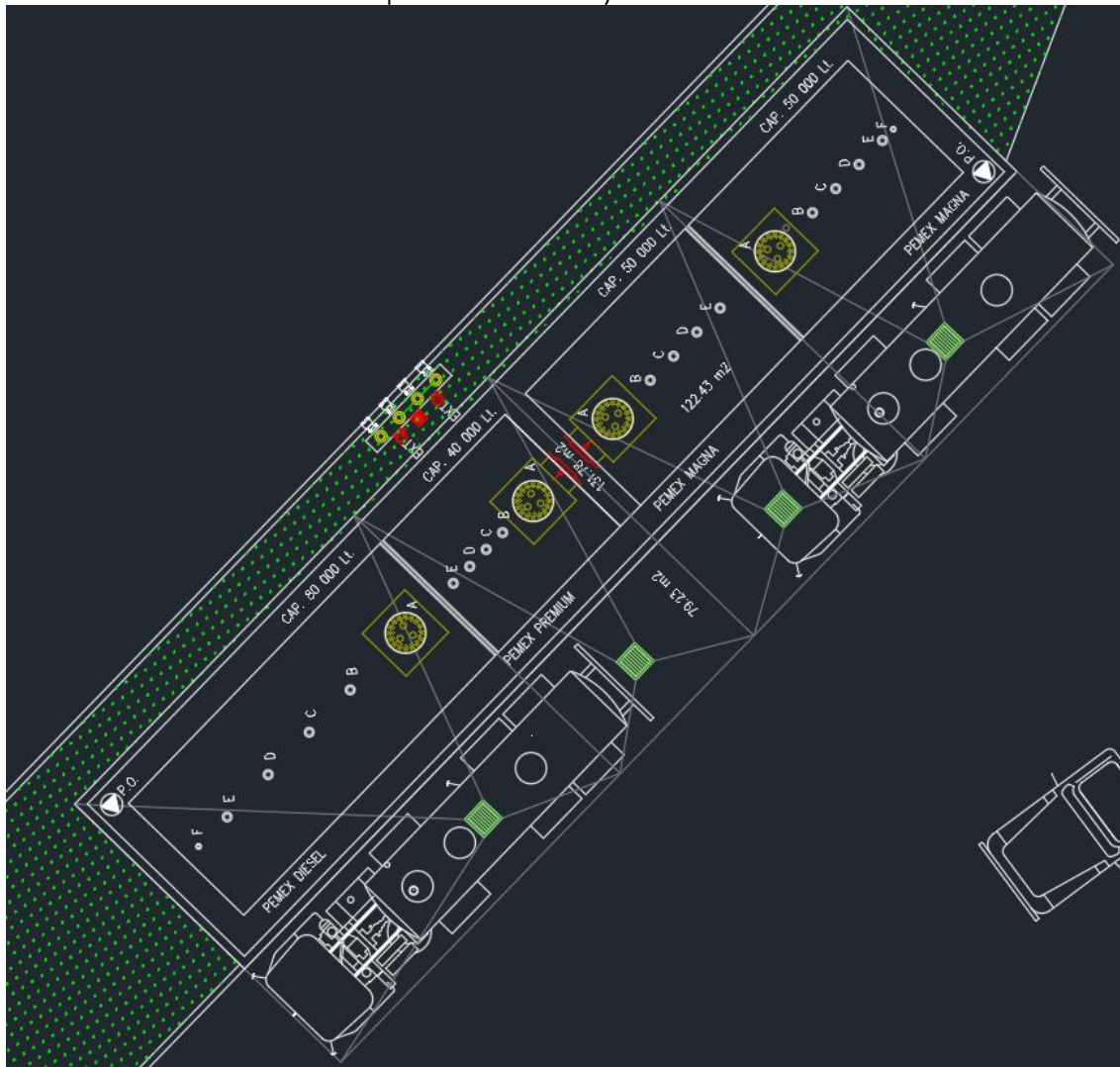

ÁREA DE DISPENSARIOS

El área de dispensarios se ubicará en dos islas diferentes para gasolinas y diesel al norte del edificio administrativo.

Dispensarios	Cantidad	Posiciones de Carga	de	No de mangueras	Observaciones
DISPENSARIO 2 PRODUCTOS: MAGNA/PREMIUM	3	6		12 (4 por dispensario)	
DISPENSARIO 1 PRODUCTO: DIESEL	3	6		6 (2 por dispensario)	
TOTAL	6	12		18	

Ilustración 4.Extracto del Plano Arquitectónico del Proyecto

Dispensarios Gasolinas y Diesel

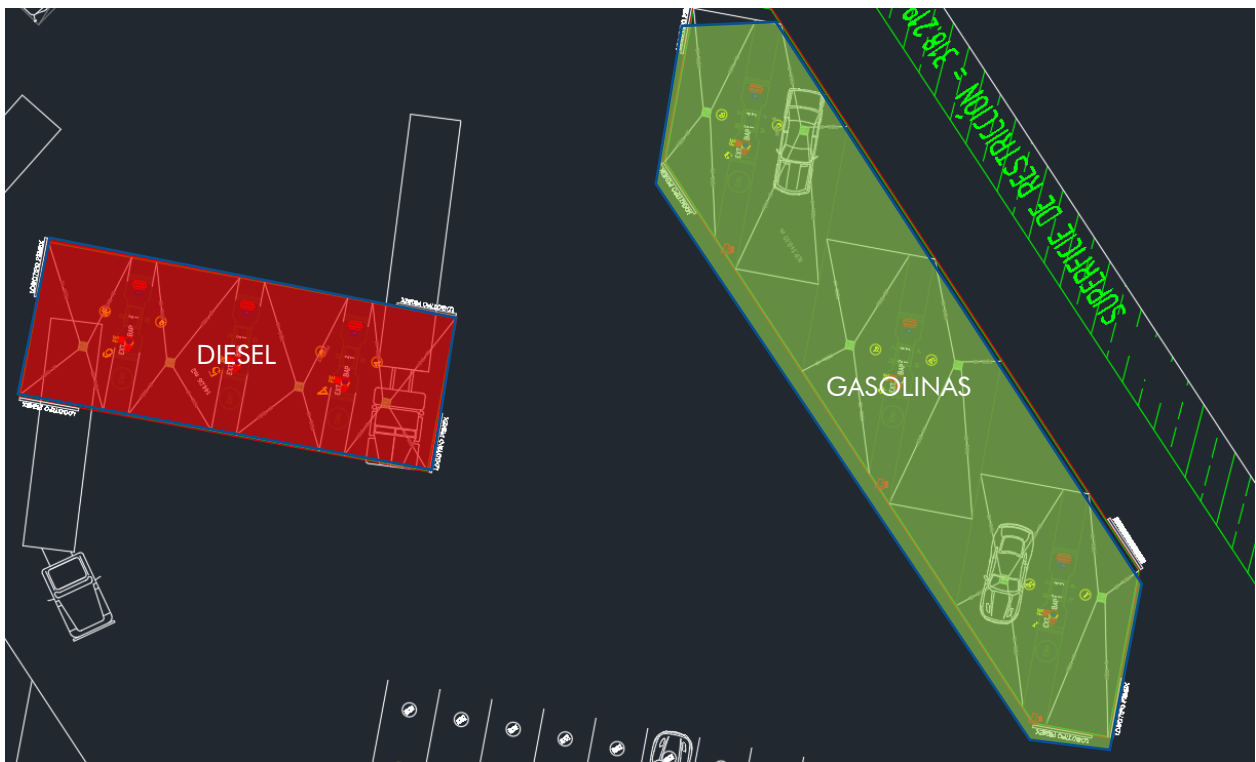

ETAPA DE OPERACIÓN Y MANTENIMIENTO

Recepción y descarga de combustibles

- A. Arribo del autotanque
1. Actividades del Encargado de la Estación de Servicio
 - a. Atender al Chofer Repartidor y Cobrador durante los primeros diez minutos posteriores al arribo del Autotanque.
 - b. Controlar la circulación interna de los vehículos para garantizar la preferencia vial al Autotanque en el interior de la Estación de Servicio.
 - c. Verificar en la Remisión de Producto, que corresponda razón social, clave de Estación de Servicio, producto a descargar, destino y volumen con la Estación de Servicio. En su caso, notificar al Chofer Repartidor y Cobrador que no procede la descarga de producto.
 - d. Indicar al Chofer Repartidor y Cobrador el sitio en que deberá estacionar el Autotanque y la bocatoma del tanque de almacenamiento donde se llevará a cabo la descarga de producto, asegurando que el Autotanque quede direccionado hacia una ruta de salida franca y libre de obstáculos.
 - e. Entregar al Chofer Repartidor y Cobrador el comprobante de disponibilidad de cupo en tiempo real del sistema de medición de nivel. En Estaciones de Servicio que no operan administrativamente las 24 horas y descarguen Autotankes en turno nocturno, deberá evidenciarse la disponibilidad de almacenamiento con la última tirilla del control volumétrico al cierre de oficina, del producto contenido en el/los tanque(s) a descargar. Con este volumen, se determinará la cantidad de producto que puede recibir cada tanque.
 - f. Colocar 4 Biombos con el texto “PELIGRO DESCARGANDO COMBUSTIBLE, protegiendo como mínimo el área de descarga y el Autotanque.
 - g. Colocar a favor del viento dos extintores como mínimo de 20 lbs. (9 Kgs.), de capacidad de polvo químico seco tipo ABC, cercanos al área de descarga, y proporcionar y colocar dos calzas para inmovilizar el Autotanque.
 - h. Verificar que no existan condiciones inseguras en su entorno que pongan en riesgo la operación.
 - i. Verificar donde aplique que los números del sello plástico en caja de válvulas o número del sello electrónico en el sistema de sellado electrónico del Autotanque correspondan a los plasmados en la Remisión de Producto correspondiente.
 - I. En Autotanque con Sistema de Sellado Electrónico, comprobar en el reverso de la copia correspondiente de la Remisión de Producto en el área del “Control de sellado electrónico”, que el número de sello registrado, corresponda con la lectura de la pantalla del dispositivo electrónico ubicada en la parte superior de la caja de válvulas.
 - II. En Autotanque sin sellado electrónico, comprobar que el sello plástico colocado en la caja de válvulas del Autotanque, se encuentre íntegro y sin huellas de violación y/o manipulación y que corresponda con el número asentado en la Remisión de Producto.
 - j. En caso de que los sellos colocados en caja de válvulas y sistema de sellado electrónico no correspondan a los indicados en la Remisión de Producto de la Estación de Servicio, notificar al Chofer Repartidor y Cobrador que no procede la descarga de producto y comunicarse con el Área Comercial para informar.

- k. Anotar al reverso de la Remisión de Producto original la leyenda “números de sello electrónico y/o plástico no coinciden con el asentado en la Remisión de Producto” y devolver la Remisión de Producto con copias al Chofer.
 - l. Donde aplique, ascender al tonel del Autotanque y verificar que la tapa del domo se encuentre cerrada, asegurada y sellada, verificar que el número del sello plástico o metálico colocado en el domo coincida con el asentado en la Remisión de Producto. Para el ascenso y descenso al tonel del Autotanque deberá aplicarse la práctica segura de tres puntos de apoyo (dos pies y una mano o dos manos y un pie, mirando hacia el frente).
 - m. Comprobar que el sello plástico o metálico colocado en el domo del Autotanque, se encuentre íntegro y sin huellas de violación y/o manipulación y que corresponda con el número asentado en la Remisión de Producto.
 - n. En caso de que el sello colocado en domo no corresponda al indicado en la Remisión de Producto, notificar al Chofer Repartidor y Cobrador que no procede la descarga de producto y comunicarse con el Área Comercial para informar la situación.
 - o. Anotar al reverso de la Remisión de Producto original la leyenda “números de sello plástico o metálico no coinciden con el asentado en la RP” y devolver la Remisión de Producto original y copias al Chofer.
 - p. Donde aplique, retirar el sello de seguridad de la tapa, abrir la tapa del domo y verificar que el espejo del nivel de hidrocarburo coincida con el NICE, cerrar la tapa y asegurarse que quede hermética, descender del tonel del Autotanque.
 - I. Se evitará arrojar objetos al interior del tonel para no obstruir la válvula de seguridad.
 - II. Para el ascenso y descenso al tonel del Autotanque deberá aplicarse la práctica segura de tres puntos de apoyo (dos pies y una mano o dos manos y un pie, mirando hacia el frente).
 - q. Si el nivel de hidrocarburo no coincide con el NICE, notificar al Chofer Repartidor y Cobrador que no procede la descarga de producto y comunicarse con el Área Comercial para informar la situación.
 - r. Anotar al reverso de la Remisión de Producto original la leyenda “Nivel de producto debajo de NICE” y devuelve Remisión de Producto original y copias al Chofer.
 - s. Si procede la descarga de producto, cortar el suministro de energía eléctrica de las bombas sumergibles del(os) tanque(s) de almacenamiento en que se efectuará la descarga del producto y suspender el despacho al público de las islas adyacentes al área de descarga. Las Estaciones de Servicio que no observen este punto; es decir, que permitan una operación “a recibo y despacho”, vulneran el control volumétrico del producto descargado, por lo que las reclamaciones a la Terminal de Almacenamiento y Reparto en este caso resultan improcedentes.
 - t. Si el producto muestreado no cumple a simple vista en color, ausencia de turbiedad, ausencia de agua y/o ausencia de sólidos, notificar al Chofer Repartidor y Cobrador que no procede la descarga de producto.
 - u. Anotar al reverso de la Remisión de Producto original la leyenda “Muestra de producto presenta color diferente, turbiedad, agua, sólidos”, devuelve Remisión de Producto original y copias al Chofer.
 - v. Si procede la descarga de producto, abrir la bocatoma del tanque de almacenamiento y vaciar el producto contenido en el recipiente de muestreo.
2. Actividades del Chofer Repartidor y Cobrador
- a. En caso de que el Encargado de la Estación de Servicio no lo atienda durante los primeros diez minutos posteriores al arribo del Autotanque, comunicarse vía radio o teléfono a la Terminal de Almacenamiento y Reparto con el

- Responsable Operativo para recibir instrucciones en coordinación con el Área Comercial.
- b. En caso de que otro Autotanque se encuentre descargando, esperar a que concluya la descarga para iniciar el conteo de los diez minutos (no se descargará simultáneamente dos Autotanques).
 - c. Presentarse con el Encargado de la Estación de Servicio e informarle el volumen y producto por descargar, mostrando la Remisión de Producto correspondiente.
 - d. Estacionar el Autotanque en el sitio indicado y verificar que la caja de válvulas quede a un costado de la bocatoma del tanque de almacenamiento donde se descargará el producto.
 - e. En caso que los datos no correspondan con lo indicado en la Remisión de Producto (razón social, clave de Estación de Servicio, producto a descargar, destino y volumen), comunicarse vía radio o teléfono a la Terminal de Almacenamiento y Reparto con el Responsable Operativo para recibir instrucciones en coordinación con el Área Comercial.
 - f. Apagar el motor del Autotanque y realizar las siguientes actividades:
 - I. Accionar el freno de estacionamiento.
 - II. Dejar la palanca en primera velocidad.
 - III. Retirar la llave de encendido.
 - IV. Bajar de la cabina de acuerdo a la práctica segura de tres puntos de apoyo.
 - V. Colocar la llave de encendido sobre la caja de válvulas.
 - g. Recibir el comprobante y verificar la disponibilidad de cupo en la tirilla de impresión del sistema de control de inventarios. El volumen existente más el volumen a descargar, no deberá exceder del 90% de la capacidad total del tanque de almacenamiento de la Estación de Servicio.
 - h. En caso de que el tanque de almacenamiento no cuente con cupo suficiente para la descarga de producto, comunicarse vía radio o teléfono a la Terminal de Almacenamiento y Reparto con el Responsable Operativo para recibir instrucciones en coordinación con el Área Comercial.
 - i. Si el tanque de almacenamiento tiene cupo suficiente para recibir la descarga de producto, conectar al Autotanque el cable de la tierra física ubicada en el costado del contenedor.
 - j. Verificar que no existan condiciones inseguras en su entorno que pongan en riesgo la operación.
 - k. En caso que los sellos colocados en la caja de válvulas y sistema de sellado electrónico, o el sello colocado en el domo, no correspondan a los indicados en la Remisión de Producto de la Estación de Servicio, o el nivel de hidrocarburo no coincida con el NICE, comunicarse vía radio o teléfono a la Terminal de Almacenamiento y Reparto con el Responsable Operativo para recibir instrucciones en coordinación con el Área Comercial.
 - l. Recibir la Remisión de Producto original y copias y regresar a la Terminal de Almacenamiento y Reparto.
 - m. En caso que proceda la descarga de producto, abrir la caja de válvulas del Autotanque, para obtener una muestra de producto en recipiente metálico conforme a lo siguiente:
 - I. Para Autotanques sin Sistema Neumático de Apertura de Válvula de Seguridad y Candado tipo Oblea, accionar lentamente la válvula de descarga, verificando que la válvula de seguridad se encuentre cerrada, tomar la muestra y cerrar la válvula de descarga.
 - II. Para Autotanques con Sistema Neumático de Apertura de Válvula de Seguridad y Candado tipo Oblea, accionar el sistema neumático de apertura de válvula de seguridad y candado tipo "oblea", verificando

que el indicador en caja de válvulas cambie a modo activado, tomar la muestra y cerrar la válvula de descarga. Si el indicador no cambia a modo activado, suspender actividad de muestreo e informar al Responsable Operativo de la Terminal y al Encargado de la Estación de Servicio.

- III. Para Autotanques con Sistema Neumático de Apertura de Válvula de Seguridad y Candado tipo Oblea, debido a que la válvula de seguridad abre en forma simultánea con el candado tipo oblea, realizar esta actividad con extremo cuidado, dado que al operar la válvula de descarga, la válvula de seguridad permanecerá abierta.
 - n. Si el producto muestreado no cumple a simple vista en color, ausencia de turbiedad, ausencia de agua y/o ausencia de sólidos, comunicarse vía radio o teléfono a la Terminal de Almacenamiento y Reparto con el Responsable Operativo para recibir instrucciones en coordinación con el Área Comercial.
 - o. Recibir la Remisión de Producto original y copias, y regresar a la Terminal de Almacenamiento y Reparto.
- B. Descarga de producto
1. Actividades del Encargado de la Estación de Servicio
 - a. Proporcionar la manguera y codo para la recuperación de vapores, donde así aplique, así como la manguera y codo para la descarga de producto.
 - b. Donde aplique, conectar al tanque de almacenamiento la manguera de recuperación de vapores.
 - c. Conectar la manguera de descarga de producto a la boquilla del tanque de almacenamiento donde se descargará el producto, incluyendo el codo de descarga con mirilla.
 - d. Verificar conjuntamente con el Chofer Repartidor y Cobrador, el paso de producto a través de la mirilla del codo de descarga y de la mirilla anular del Autotanque, ubicada detrás de la válvula de descarga y/o de la mirilla ubicada a un costado de la válvula de descarga.
 2. Actividades del Chofer Repartidor y Cobrador
 - a. Donde aplique, conectar al Autotanque la manguera de recuperación de vapores. Para la descarga en tanques de almacenamiento de Pemex Diesel que no cuentan con sistema de recuperación de vapores, únicamente procede la conexión de la manguera al Autotanque.
 - b. Conectar la manguera de descarga de producto a la válvula de descarga del Autotanque.
 - c. Iniciar la descarga conforme a lo siguiente:
 - I. Para Autotanques sin Sistema Neumático de Apertura de Válvula de Seguridad y Candado tipo Oblea, abrir la válvula de seguridad y accionar la válvula de descarga.
 - II. Para autotanque con Sistema Neumático de Apertura de Válvula de Seguridad y Candado tipo Oblea, accionar la válvula de descarga (considerando que en la toma de muestra, el Sistema Neumático de Apertura de Válvula de Seguridad y Candado tipo Oblea fueron activados).
 - d. Permanecer en el área de descarga, supervisando los siguientes puntos:
 - I. Rango de presión del Candado tipo Oblea.
Rangos de presión:
Autotanques modelos 2008 rango 15-40 IB/plgs2.
Autotanques modelos 2009 y 2010 rango 10-50 IB/plg2.
En caso de detectar presión fuera del rango establecido, suspender la actividad de descarga e informar al Responsable Operativo de la Terminal.

- II. Verificar conjuntamente con el Encargado de la Estación de Servicio el paso de producto a través de la mirilla del codo de descarga y de la mirilla anular del Autotanque, ubicada detrás de la válvula de descarga y/o de la mirilla ubicada a un costado de la válvula de descarga.
- C. Comprobación de entrega total de producto, desconexión y retiro del Autotanque
1. Actividades del Encargado de la Estación de Servicio.
 - a. Una vez terminada la descarga de producto, desconectar, conjuntamente con el Chofer Repartidor y Cobrador, el extremo conectado a la válvula de descarga de Autotanque, levantando la manguera para drenar el producto remanente hacia la bocatoma del tanque de almacenamiento evitando derramar producto.
 - b. Desconectar el extremo de la manguera de descarga conectado al tanque de almacenamiento, incluyendo el codo de mirilla, cerrar la boquilla de llenado del tanque de almacenamiento y colocar la tapa en el registro correspondiente, evitando derramar producto.
 - c. Donde aplique, desconectar el extremo de la manguera de recuperación de vapores del retorno de vapores del tanque de almacenamiento.
 - d. Retirar el equipo y accesorios utilizados para la descarga en la Estación de Servicio (extintores, biombos, mangueras, conexiones, calzas).
 - e. Acusar de recibo de conformidad tanto en volumen como en calidad del producto, mediante su firma y sello de la Estación de Servicio en el espacio correspondiente de la Remisión de Producto en original y copias, retener la copia cliente de la Remisión de Producto.
 - f. Entregar al chofer del Autotanque la Remisión de Producto en original y copia correspondiente debidamente requisitada y acusada de recibo.
 - g. Abanderar al Autotanque durante toda la maniobra de salida dando preferencia vial dentro de la instalación de la estación de servicio.
 2. Actividades del Chofer Repartidor y Cobrador.
 - a.

Al dejar de percibir flujo de producto a través de la mirilla del codo de descarga y de la mirilla del Autotanque ubicada en la válvula de descarga, proceder a realizar lo siguiente:

- I. Para Autotanques sin Sistema Neumático de Apertura de Válvula de Seguridad y Candado tipo Oblea, cerrar la válvula de descarga y posteriormente cerrar la válvula de seguridad. Para comprobar el vaciado total del Autotanque se deberá repetir la apertura y cierre de la válvula de descarga con la válvula de seguridad abierta.
 - II. Para Autotanque con Sistema Neumático de Apertura de Válvula de Seguridad y Candado tipo Oblea, cerrar la válvula de descarga y presionar el botón del sistema neumático que cierra simultáneamente la válvula de seguridad y el Candado tipo Oblea. El Sistema Neumático de Cierre de Válvula de Seguridad y Candado tipo Oblea deberá pasar a modo desactivado. Para comprobar el vaciado total del Autotanque se deberá repetir la apertura y cierre de la válvula de descarga con la válvula de seguridad y candado tipo Oblea abiertos.
- II. Donde aplique, desconectar el extremo de la manguera de recuperación de vapores del Autotanque.

- III. Retirar la tierra física del autotanque, cerrar y asegurar las puertas de la caja de válvulas y tomar la llave de encendido del mismo de la parte superior de la caja de válvulas.
- IV. Recibir la Remisión de Producto original y copia correspondiente, y verificar sellos y firmas de conformidad de la Estación de Servicio.
- V. Ascender a la cabina del Autotanque utilizando la buena práctica de tres puntos de apoyo, colocarse el cinturón de seguridad y proceder a retirar el Autotanque de la Estación de Servicio con destino a la Terminal de Almacenamiento y Reparto.
- VI. Arribar a la Terminal de Almacenamiento y Reparto, entregar a Operador Torre de Control / Operador de Sistemas, Comercial / Empleado de Ventas "B", acuses de recibo de original y copia de remisión de producto por la Estación de Servicio.

DESPACHO DE COMBUSTIBLES

Son responsables de la operación de despacho de combustibles el personal que está a cargo de los dispensarios o el público que los utilice en el caso de existir autoservicio. Toda persona que se encuentre en la Estación de Servicio, sea cliente o empleado, tiene la obligación de atender las disposiciones de seguridad, por lo que es importante que el despachador indique al usuario con amabilidad que debe atender por su seguridad las siguientes disposiciones, mientras se encuentra en el área de despacho.

Llenado de tanques de almacenamiento fijo

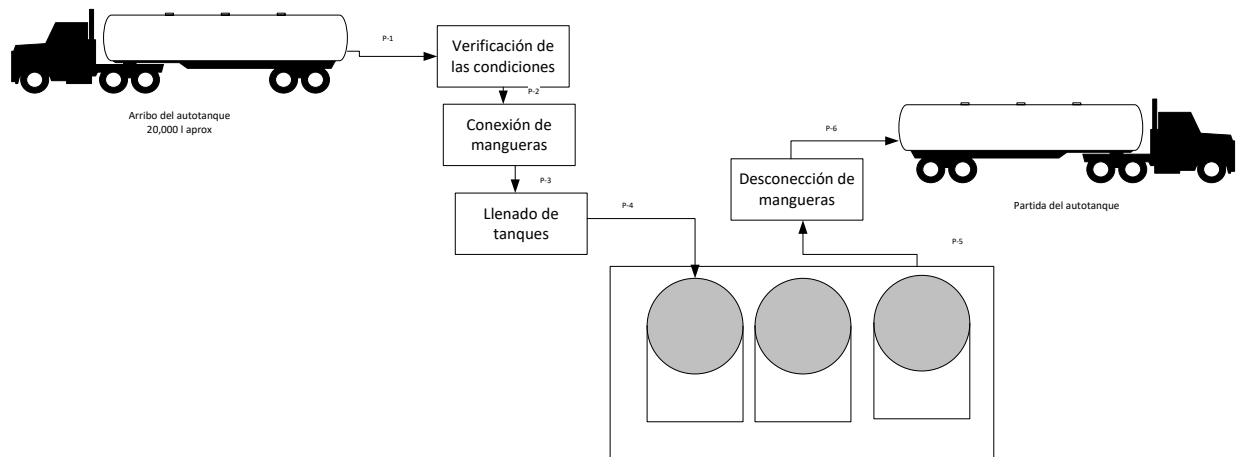

Llenado de vehículos

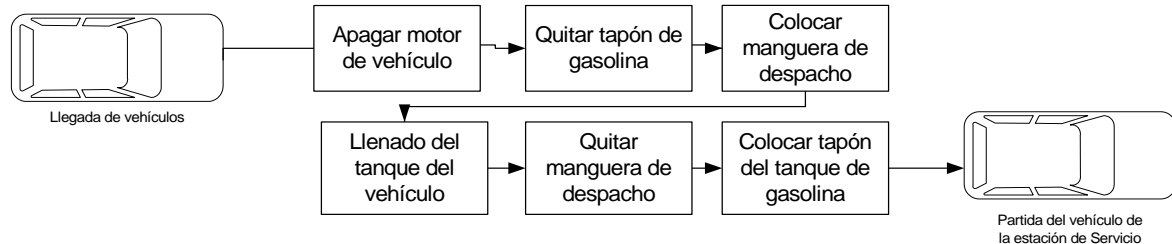

Insumos indirectos

Por la naturaleza de las actividades (almacenamiento y venta de combustibles), no se tienen insumos directos que intervengan en la actividad principal mas que los propios combustibles. Los insumos indirectos son en actividades de mantenimiento, como son, limpiadores, aceites y grasas para mantenimiento de bombas, entre otros que mencionaremos en la siguiente tabla:

Tipo	Uso	Cantidad aproximada
Energía eléctrica	Fuerza de servicio, operación y alumbrado	10 KVA
Insumos		
Aceites y aditivos	Venta directa al público	300 l/mes
Aceites y grasas	Mantenimiento de bombas	5 l/mes
Hipoclorito de sodio	Limpieza de sanitarios	4 l/mes
Detergentes y jabones	Limpieza de sanitarios, oficinas	10 kg/mes
Ácido clorhídrico al 33% (Muriático)	Limpieza de sanitarios	2 l/mes
Pintura	Mantenimiento general de instalaciones	10 l/mes
Solvente (Thinner)	Disolvente para pintura	2 l/mes

Consumo de agua

Etapa	Agua	Consumo ordinario (l/d)		Consumo excepcional o periódico (m ³ /d)			
		Volumen	Origen	Volumen	Origen	Periodo	Duración
Operación	Cruda	0	---	0	---	---	---
	Tratada	0	---	0	---	---	---
	Potable	7680.00	Cisterna con abastecimiento en Pipas de la red de agua potable del municipio	No se considera consumo excepcional			
Mantenimiento	Cruda	0	---	0	---	---	---
	Tratada	0	---	0	---	---	---
	Potable	368.00	Cisterna con abastecimiento en Pipas de la red de agua potable del municipio	2	Cisterna con abastecimiento en Pipas de la red de agua potable del municipio	Lavado general de pisos	1 día/mes

Programa de mantenimiento general a instalaciones y equipos

MANTENIMIENTO (PREVENTIVO)

MES	1	2	3	4	5	6	7	8	9	10	11	12
EDIFICIOS y ALMACENAMIENTO												
Limpieza	■	■	■	■	■	■	■	■	■	■	■	■
Pintura	■											
Tierras y pararrayos							■					
Sistema eléctrico							■					
Cambio de tanques de almacenamiento	Cada 30 años											
Bombas						■						■
Hermeticidad de accesorios		■		■		■		■		■		■
Sistema contraincendio		■		■		■		■		■		■
Recarga de extintores								■				
Alarmas de emergencia		■		■		■		■		■		■
Verificación por Unidades de Verificación ASEA								■				

Almacenamiento de combustibles

Nombre Comercial	Nombre Técnico	CAS	Estado Físico	Tipo de envase	Cantidad Almacenada
Gasolina	Gasolina MAGNA	8006-61-9	L	RM	100,000
Gasolina	Gasolina PREMIUM	8006-61-9	L	RM	40,000
Diesel	Diesel SIN	68476-34-6	L	RM	80,000

L – Líquido

RM – Recipientes metálicos doble pared (Especificaciones ASEA y normas de referencia en la NOM-005-ASEA-2016).

ND – No disponible

III.1.4.- USO ACTUAL DEL SUELO

Actualmente el predio del proyecto es una parcela agrícola en descanso cubierto por vegetación secundaria a nivel herbáceo en mal estado.

Los usos de suelo en las colindancias son:

		Norte				
		Parcela agrícola USO DE SUELO Agrícola				
Oeste	Parcela agrícola USO DE SUELO Agrícola			USO DE SUELO Vial	Autopista Atlacomulco - Toluca	Este
		USO DE SUELO Agrícola				
		Parcela agrícola				
		Sur				

III.1.5.- PROGRAMA DE TRABAJO

El programa de trabajo del proyecto, se compone de las siguientes etapas:

NOTA: los tiempos indicados son aproximados.

ACTIVIDAD	NÚMERO DE SEMANA												
	1	2	3	4	5	6	7	8	9	10	11	12	13
Obra Civil													
Retiro de suelo para Nivelación y desplante		■	■	■	■								
Excavación de fosas para alojar a los tanques de almacenamiento			■	■	■								
Excavación de zanjas para la conducción de servicios.			■	■	■	■							
Excavación de zanjas para la cimentación del edificio administrativo, locales comerciales.			■	■	■	■	■						
Excavación de zanjas para la construcción de los sistemas de drenaje (pluvial, sanitario).					■	■	■	■					
Excavación para la cimentación del anuncio distintivo y techumbres					■	■	■	■	■				
Construcción de fosas para alojar a los tanques de almacenamiento						■	■	■	■	■	■		
Construcción del sistema de drenaje pluvial.							■	■	■	■	■	■	
Construcción del sistema de drenaje aceitoso.								■	■	■	■	■	
Cimentación de la cimentación de obra civil del edificio administrativo, locales comerciales, techumbres y anuncio distintivo									■	■	■	■	■
Obra mecánica													
Colocación de los tanques de almacenamiento.										■	■	■	■

Para los siguientes 65 días se considera:

ACTIVIDAD	NÚMERO DE SEMANA												
	14	15	16	17	18	19	20	21	22	23	24	25	26
Obra civil													
Construcción del edificio administrativo, locales comerciales		■	■	■	■	■							
Construcción del sistema de zanjas de conducción de servicios			■	■	■	■							
Construcción de la cimentación para el anuncio distintivo			■	■	■	■							
Construcción de obra civil de protección de las zanjas de conducción de servicios hacia los dispensarios, cuarto de control y tanques de almacenamiento			■	■	■	■							
Construcción de guarniciones en jardineras					■	■	■	■	■				
Construcción de pavimentos en áreas de circulación interna					■	■	■	■	■	■	■		
Obra mecánica													
Instalación de dispositivos de observación y monitoreo en tanques de almacenamiento.		■	■	■									

ACTIVIDAD	NÚMERO DE SEMANA												
	14	15	16	17	18	19	20	21	22	23	24	25	26
Instalación de accesorios en tanques de almacenamiento.													
Instalación de tuberías de pared doble.													
Instalación de tubería de pared sencilla.													
Instalación del sistema de aire y agua hacia los dispensarios													
Sistema de tratamiento de agua y pozo de absorción.													
Obra eléctrica													
Instalación eléctrica en edificio administrativo, techumbres y anuncio distintivo													
Instalación eléctrica en área de tanques de almacenamiento.													
Instalación del sistema de tierras													
Instalación en cuarto de maquinas													
Instalación del sistema de iluminación													
Instalación del sistema de iluminación de emergencia, sistemas de paro de emergencia y alarmas													

Y en los últimos 50 días hábiles se espera:

ACTIVIDAD	NÚMERO DE SEMANA									
	27	28	29	30	31	32	33	34	35	36
Obra civil										
Construcción de la loza tapa para los tanques de almacenamiento										
Pintura en la obra civil										
Pintura general para imagen institucional.										
Pintura en señalamientos horizontales.										
Marcaje vertical.										
Obra mecánica										
Instalación de los dispensarios, sistema de bombeo y mangueras.										
Pruebas de hermeticidad para tuberías de producto, agua, aire y vapores.										
Pruebas de hermeticidad en tanques de almacenamiento										
Pruebas y calibración en dispensarios										
Obra eléctrica										
Instalación eléctrica en anuncio luminoso										
Instalación eléctrica en dispensarios										
Instalación eléctrica en bombas, dispositivos de vaciado, medidores y otros dispositivos similares										
Instalación del sistema de tierras.										
Pruebas de verificación del sistema eléctrico.										

III.1.6. PROGRAMA DE ABANDONO DEL SITIO

Estimación de la vida útil del proyecto: 30 años

Tabla. Cronograma de abandono y desmantelamiento

Mes	1	2	3	4	5	6	7
Vaciado de tanques	X						
Retiro de tanques, tuberías y accesorios	X						
Desmantelamiento y derribo de oficinas y obra civil general	X	X					
Retiro de pisos			X	X			
Verificación de pasivos ambientales				X	X		
Restauración o remediación (En su caso)					X	X	X

La infraestructura se desmantelará en un tiempo no mayor a 4 meses, los tanques, tubería y accesorios en caso de estar en buen estado y que cumplan con la normatividad vigente se venderán o se reutilizarán. En caso de no cumplir con los requisitos de seguridad y operabilidad marcados en la normatividad vigente, se venderán como acero para reciclaje. Los elementos que contienen aceite impregnado se manejarán como residuos peligrosos de acuerdo a la normatividad vigente, en el área tendrán que realizarse muestreos de suelo de acuerdo a los procedimientos vigentes en la materia y específicos para aceites e hidrocarburos y en caso de encontrar contaminantes se tendrá que llevar a cabo una restauración del sitio con las técnicas aplicables y garantizar que el suelo y subsuelo regresen a las condiciones originales.

La gasolina y Diesel dentro de los tanques, que haya quedado, deberá ser descargado a autos tanque.

Programa de restitución del área:

La condición anterior al proyecto, era usado como parcela en descanso, entonces, es necesaria la restauración del suelo una vez que se concluya la vida útil del proyecto y regenerarlo hasta cumplir con las condiciones que se tenían antes de instalar la Estación de Servicio y evitar tener pasivos ambientales.

Por la acción de la infraestructura y la carga ejercida hacia el suelo, se tendrán que realizar labores para restituir la consistencia del suelo, además de la remoción de la base del piso de cemento para evitar mezclas de arenas de la cimentación y el mismo suelo natural, debido a que se removió suelo natural con capa orgánica en los trabajos de construcción, se debe agregar nuevo suelo que puede ser traído de zonas cercanas o con las mismas características.

III.2. IDENTIFICACIÓN DE LAS SUSTANCIAS O PRODUCTOS A EMPLEARSE

Las sustancias peligrosas más importantes en la etapa de operación es la Gasolina y el Diesel los cuales se almacenan en los tanques de doble pared mencionados anteriormente y ubicados bajo el nivel del piso. Otras sustancias utilizadas en cantidades pequeñas en relación con la gasolina y el Diesel son: el hipoclorito de sodio, ácido clorhídrico, thinner, aceites lubricantes y grasas, usadas principalmente para las actividades de mantenimiento general y en el caso de aceites y aditivos para venta al público.

Nombre Comercial	Nombre Técnico	CAS	Estado Físico	Tipo de envase	Etap a en que se emplea	Cantidad de uso mensual	Características CRETIB						IDL H ppm	TLV Ppm	USO FINAL	Uso de material sobrante
							C	R	E	T	I	B				
Cloro	Hipoclorito de sodio 10%	7681-52-9	L	RP	M	1 l				X			ND	ND	Limpieza de sanitarios	Residuos peligroso (Recipiente)
Ácido Muriático	Ácido Clorhídrico 33%	7647-01-027	L	RP	M	1 l	X			X			100	5	Limpieza de sanitarios	Residuos peligroso (Recipiente)
Aceites y aditivos	Aceite Lubricantes y aditivos para gasolina	NA	L	RP	O	300 l				X			ND	ND	Venta al público	Residuos peligroso (Recipientes y sólidos impregnados)
Grasas y aceites	Grasas y aceites	ND	L	RP	M	5 l				X			ND	ND	Mantenimiento de bombas	Residuos peligroso (Recipientes y sólidos impregnados)
Gasolina	Gasolina MAGNA	8006-61-9	L	RM	O	±1458m ³				X	X		NA	300	Venta	NA
Gasolina	Gasolina PREMIUM	8006-61-9	L	RM	O	±486m ³				X	X		NA	300	Venta	NA
Diesel	Diesel SIN	68476-34-6	L	RM	O	±1209 m ³				X	X		NA	100	Venta	NA
Thinner	Thinner	NA Mezcla	L	RV	M	2 l				X	X		NA Mezcla	NA Mezcla	Desengrasante y solvente	Residuos peligroso (Recipientes y sólidos impregnados)

L – Líquido

G – Gas

RP – Recipiente de plástico

RV – Recipiente de vidrio

RM – Recipientes metálicos

M - Mantenimiento.- El ácido muriático se emplea para la limpieza de sanitarios al igual que el hipoclorito de sodio, el aceite y grasa es empleado para las bombas, y el thinner para mantenimiento.

O - Operación

ND – No disponible

CAS	Sustancia	Persistencia				Bioacumulación		Toxicidad			
		Aire	Agua	Sedimento	Suelo	FBC	Log Kow	Aguda		Crónica	
								Org. Ac.	Org. Terr.	Org. Ac.	Org. Terr.
7681-52-9	Hipoclorito de sodio 10%		X			No ocurre		X			
7647-01-0 27	Ácido Clorhídrico 33 %		X			No ocurre		X			
NA	Aceite Lubricante		X		X	No ocurre		X			X
NA	Thinner	X			X	No ocurre				X	X
8006-61-9	Gasolina	X	X		X	No ocurre		X	X		X
68476-34-6	Diesel		X		X	No ocurre		X	X		X

Nota: No se encontraron valores específicos en cuanto a persistencia y toxicidad.

III.3. IDENTIFICACIÓN Y ESTIMACIÓN DE LAS EMISIONES, DESCARGAS Y RESIDUOS

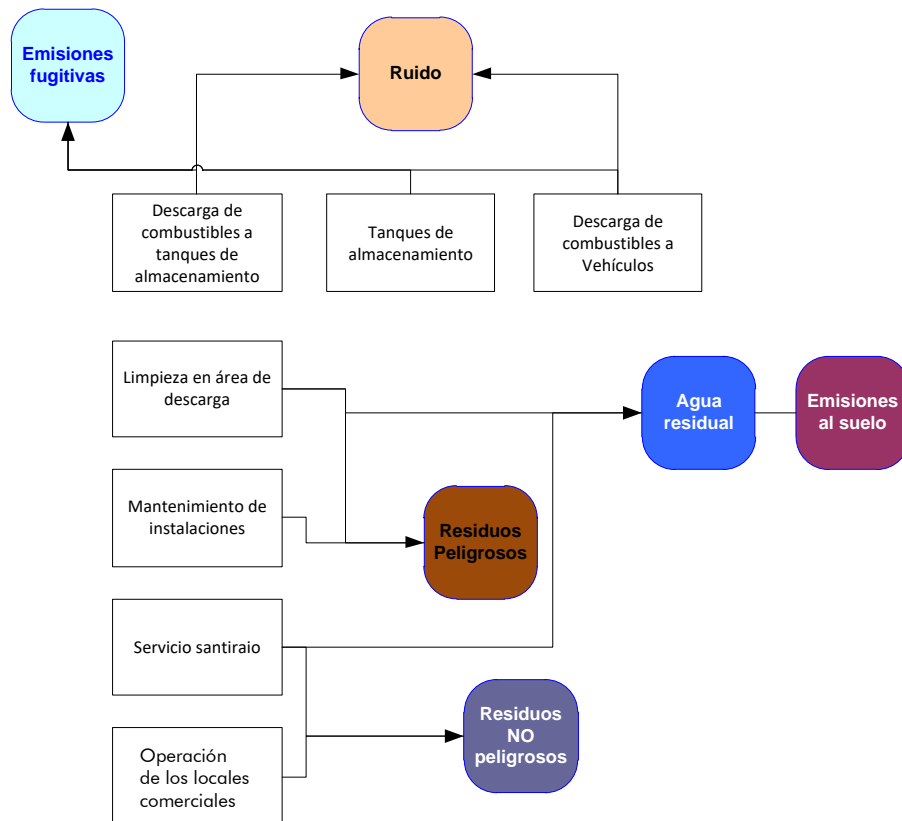

RESIDUOS PELIGROSOS

Manejo de residuos peligrosos.

Etapa de construcción. Los residuos peligrosos generados en esta etapa se pueden generar de reparaciones mecánicas en el sitio de la construcción, sin embargo, las cantidades son pequeñas y la empresa responsable de la construcción deberá responsabilizarse de adecuado manejo de sus residuos peligrosos que pudieran generar, éstos pueden ser, aceite usado, trapos y otros sólidos impregnados con aceite entre otros.

Etapa de operación y mantenimiento. Los residuos generados en la etapa de operación y mantenimiento corresponden a los descritos en las tablas siguientes, el manejo se realizará conforme al Reglamento de la Ley General para la Prevención y Gestión Integral de Los Residuos, por lo que la empresa se encuentra obligada a lo siguiente:

- Capacitar al personal en el manejo, transporte, clasificación y disminución de residuos peligrosos.
- Inscribirse en el registro que para tal efecto establezca la Secretaría;
- Llevar una bitácora mensual sobre la generación de sus residuos peligrosos;
- Manejar separadamente los residuos peligrosos que sean incompatibles en los términos de las normas técnicas ecológicas respectivas;
- Envasar sus residuos peligrosos, en recipientes que reúnan las condiciones de seguridad previstas en el Reglamento y en las normas técnicas ecológicas correspondientes;
- Identificar a sus residuos peligrosos con las indicaciones previstas en el Reglamento y en las normas técnicas ecológicas respectivas;
- Almacenar sus residuos peligrosos en condiciones de seguridad y en áreas que reúnan los requisitos previstos en el Reglamento y en las normas técnicas ecológicas correspondientes;
- Dar a sus residuos peligrosos la disposición final que corresponda de acuerdo con los métodos previstos en el Reglamento y conforme a lo dispuesto por las normas técnicas ecológicas aplicables;

Almacén Temporal de Residuos Peligrosos

- Se ubicará en un área separada de las áreas de dispensarios, almacenamiento y oficinas;
- Contará con muros de contención, y fosas de retención para la captación de los residuos o de los lixiviados;
- Los pisos contarán con trincheras o canaletas que conduzcan los derrames a las fosas de retención, con capacidad para contener una quinta parte de lo almacenado;
- Contará con sistemas de extinción contra incendios.
- Contará con señalamientos y letreros alusivos a la Peligrosidad de los mismos, en lugares y formas visibles.
- Contará con ventilación natural.
- El generador contratará los servicios de empresas de manejo de residuos peligrosos, para cualquiera de las operaciones que comprende el manejo. Estas empresas deberán contar con autorización previa de la Secretaría y serán responsables, por lo que toca a la operación de manejo en la que intervengan, del cumplimiento de lo dispuesto en el Reglamento y en las normas técnicas ecológicas que de él se deriven.

Residuos peligrosos

Nombre del Residuo	Componentes del Residuo	Proceso o etapa en el que se generará	Características CRETIB	Cantidad o volumen generado	Tipo de empaque	Sitio de disposición final	Estado físico
Sólidos impregnados con aceite	Aceite lubricante, plástico, papel, trapo	Construcción y mantenimiento	Tóxico	30 kg/mes	Granel	Incineración	Sólido

Sólidos impregnados con pinturas	Pintura seca, plástico, papel, trapo, brochas, y otros recipientes	Construcción y mantenimiento	Tóxico	15 kg/mes	Granel	Incineración	Sólido
Sólidos impregnados con solventes	Trazas de hidrocarburos que no volatilizaron, plástico, papel, trapo	Construcción y mantenimiento	Tóxico	5 kg/mes	Granel	Incineración	Sólido
Sólidos que contuvieron hipoclorito de sodio	Hipoclorito de sodio, plástico, papel, trapo	Mantenimiento	Tóxico	2 kg/mes	Granel	Confinamiento	Sólido
Sólidos que contuvieron ácido clorhídrico	Ácido clorhídrico, plástico, papel, trapo	Mantenimiento	Tóxico	2 kg/mes	Granel	Confinamiento	Sólido

RESIDUOS NO PELIGROSOS

Manejo de residuos no peligrosos. Los residuos no peligrosos se manejarán en forma separada de los residuos reciclables y no reciclables. Los residuos que se dispondrán en rellenos sanitarios, serán almacenados temporalmente en contenedores de 2 m³ o similares y serán recogidos por el departamento de limpia del municipio. Los residuos reciclables serán recogidos por empresas o transportistas que los llevarán a plantas recicladoras.

Generación de residuos no peligrosos

Tipo	Clasificación	Etapas en que se generarán	Cantidad	Almacenamiento o uso final
Concreto	No reutilizables o reciclables	Construcción	500 kg	Relleno Sanitario
Plástico	Reciclable	Operación	80 kg/mes	Venta para reciclado y/o Relleno Sanitario
Vidrio	Reciclable	Mantenimiento	100 kg/mes	Venta para reciclado
Desperdicio de comida	No se reutilizará	Operación	70 kg/mes	Relleno Sanitario
Papel	Reciclable	Operación	50 kg/mes	Venta para reciclado
Cartón	Reciclable	Operación	30 kg/mes	Venta para reciclado
Madera	Reutilizable	Construcción	1000 kg	Venta para reciclado o reuso
Hierbas y pasto	No se reutilizará	Mantenimiento	50 kg/mes	Relleno Sanitario

RESIDUOS LÍQUIDOS

Tabla. Generación y uso de agua en la etapa de: Construcción

Identificación de descarga	Origen	Empleo que se le dará	Volumen diario descargado	Sitio de descarga
C-1	Pipas de la red municipal de agua potable	Mezclado de cemento	Debido a que es utilizado en la mezcla de cemento en su mayor parte se evapora	NA

Tabla. Generación y uso de agua en la etapa de: Operación

Identificación de descarga	Origen	Empleo que se le dará	Volumen diario descargado l/día	Sitio de descarga
O-1	Pipas de la red municipal de agua potable	Servicios sanitarios	7680.00	Drenaje Municipal

Tabla. Generación y uso de agua en la etapa de: Mantenimiento

Identificación de descarga	Origen	Empleo que se le dará	Volumen diario descargado l/día	Sitio de descarga
M-1	Pipas de la red municipal de agua potable	Limpieza general de instalaciones	368.00	Drenaje Municipal

Tabla. Volumen esperado de agua residual, industrial o química

Área, planta o sector	Volumen estimado	Unidad
Limpieza de pisos	368.00	l/día
Sanitarios y lavamanos	7680.00	l/día
Total	8048.00	l/día

El proyecto deberá implementar algún sistema de tratamiento que asegure el cumplimiento de los parámetros establecidos en la **NOM-001-SEMARNAT-1996**.

EMISIONES A LA ATMÓSFERA

Las emisiones atmosféricas por la evaporación de hidrocarburos, principalmente compuestos orgánicos volátiles (COV), se producen en:

- a. La estación de servicio durante el llenado y respiración de los tanques de almacenamiento de combustible; y
- b. Los tanques de los automóviles por pérdidas durante el llenado.

La mayor fuente de emisiones evaporativas es el llenado de los tanques de almacenamiento. Las emisiones se generan cuando los vapores de gasolina en el tanque son desplazados a la atmósfera por la gasolina que está siendo descargada. La cantidad de emisiones depende de varios factores: el método y tasa de llenado, la configuración del tanque y la temperatura, presión de vapor y composición de la gasolina.

Otra fuente de emisión es la respiración de tanques de almacenamiento. Estas ocurren diariamente y son atribuibles a cambios en la presión barométrica.

Finalmente se producen emisiones por derrames de combustibles y posterior secado evaporativo debido a rebalses, chorreo de mangueras o circunstancias operativas.

Las mayores emisiones evaporativas en las estaciones de servicio son producidas por la gasolina.

b) Llenado de Tanques de Automóviles

Las emisiones se producen por dos procesos: desplazamiento de vapores desde el tanque del automóvil por la gasolina cargada; y por derrames. La cantidad de vapores desplazados depende de la temperatura de la gasolina, la temperatura del tanque del automóvil, la presión de vapor de la gasolina, y la tasa de llenado del tanque. Las pérdidas por derrame dependen de varios factores incluyendo el tipo de estación de servicio, la configuración del tanque del vehículo y la técnica del operador.

Para diferenciar los puntos de generación de emisiones, la Agencia de Protección del Ambiente de Estados Unidos (U.S.E.P.A.), estableció una nomenclatura que designó como Estado I A ("Stage I A") al equipo o sistema utilizado para controlar las emisiones de las refinerías y todo el sistema para camiones; el utilizado para controlar las emisiones en la descarga desde los camiones hacia los tanques de las estaciones de servicio se denomina Estado I B ("Stage I B"), y aquellos utilizados para el control durante la carga en los automóviles se conoce como Estado II ("Stage II").

Las emisiones evaporativas de compuestos orgánicos volátiles, COV, son ricas en fracciones livianas (parafinas y olefinas) que son fotoquímicamente reactivas, por tanto precursoras de ozono. Estas emisiones se pueden estimar en base a factores de emisión dados por la Publicación AP-42 de la U.S.E.P.A.:

Factores de emisión para las operaciones relevantes en las estaciones de servicio:

- Llenado de tanques de almacenamiento:
 - Llenado por caída libre (splash filling) 1.380 mg/L
 - Respiración de tanques de almacenamiento: 120 mg/L
- Operaciones de carga de tanques de vehículos:
 - Pérdidas de desplazamiento (displacement losses) 1.320 mg/L
 - Derrames (spillages) 80 mg/L

Factor de Emisión Total 2.900 mg/L

Para el caso de la presente estación de servicio se estiman las siguientes emisiones de Orgánicos Volátiles:

Ventas Mensuales de gasolinas	Factor de emisión	Total emsiones al mes (kg de VOC´)
1944000	2.9	5.64

La estación de servicio emitirá aproximadamente 5.64 kg de Compuestos Orgánicos Volátiles/mes

CONTAMINACIÓN POR RUIDO

No se contemplan contaminación por vibraciones, energía nuclear, térmica o luminosa debido a la naturaleza de las actividades de la empresa.

Consideraciones para cálculo de ruido de maquinaria y equipo:

data on geometry	
Height of source (meter)	2
Horizontal distance between source and receiver (meter)	15
Fraction sound absorbing soil (0=all reflecting(sand, concrete, water); 1= all absorbing(arable land, forest floor)	0
Height of house or observer (meter)	5
Machine operates(hrs)	8
	in a total period of (hrs) 8
Calculated Noise Level (LAeq in dB(A)) Here <i>(Or fill in to find LWA)</i>	83

EMISIÓN DE RUIDO: ETAPA DE PREPARACIÓN DEL SITIO

Fuente de emisión de ruido	Ubicación	LWA dB(A) Nivel emitido desde el punto de generación de acuerdo a fabricante	Cantidad emitida en 15 m (dB"A")
Retroexcavadora	Perímetro del terreno	100.2	69
Camión de volteo	Dentro del terreno	115	83
Revolvedora de cemento	Dentro del terreno	98	66
Removedora de tierra	Todo el terreno	97	65
Aplanadora manual	Todo del terreno	105	73

Datos tomados de los fabricantes de equipos nuevos

EMISIÓN DE RUIDO: ETAPA DE CONSTRUCCIÓN

Fuente de emisión de ruido	Ubicación	LWA dB(A) Nivel emitido desde el punto de generación de acuerdo a fabricante	Cantidad emitida en 15 m (dB"A")
Camión de volteo	Dentro del terreno	115	83
Revolvedora de cemento	Dentro del terreno	98	66
Aplanadora manual	Todo el terreno	105	73

Datos tomados de los fabricantes de equipos nuevos

EMISIÓN DE RUIDO: ETAPA DE OPERACIÓN Y MANTENIMIENTO

En la operación normal los decibeles producidos no se espera que sobrepasen los límites máximos establecidos en la norma NOM-081-SEMARNAT debido a la naturaleza de las actividades.

La emisión producida no sobrepasará los 63 dB(A) dentro de las instalaciones, en el perímetro los decibeles disminuyen considerablemente debido a las distancias desde el punto de generación y las colindancias, además de que se contará con una barda de ladrillo mismo que amortigua el ruido producido en el interior del proyecto.

III.4. DESCRIPCIÓN DEL AMBIENTE Y OTRAS FUENTES DE EMISIÓN DE CONTAMINANTES

III.4.1. ÁREA DE INFLUENCIA



Plano 05: Área de Influencia

III.4.2. JUSTIFICACIÓN DEL ÁREA DE INFLUENCIA

Describiremos el área de influencia como: “porción de espacio en el territorio circundante al proyecto donde se llevan a cabo diferentes relaciones entre distintos factores ambientales”. El Área de Influencia se determinó de acuerdo a la zona o zonas donde el proyecto incide para proveer sus bienes y servicios. En este caso en particular, la estación de servicio prestara sus servicios a usuarios que circulen por la Autopista Atlacomulco-Toluca; lugar donde se ubica el proyecto, así como para los habitantes de la zona.

Como área de influencia del proyecto se tomó un radio de 700 metros a la redonda de la estación. Esto obedece a que el tipo de actividad que se desarrollará, que es el del almacenamiento y despacho de combustible; aun y cuando los productos que maneja son peligrosos por ser inflamables, la tecnología utilizada en los tanques y dispensarios disminuye la probabilidad de un evento máximo catastrófico por Fuga Masiva de Combustible del autotanque con ignición posterior resultando en el efecto FIRE BALL en el autotanque, que por las características de los insumos involucrados, la afectación no va más allá de los 700 m, siendo este riesgo el más significativo y con mayor capacidad de dispersión e interacción significativa con el ambiente.

Otro factor que nos ayuda a delimitar el área de influencia son los usos de suelos a los alrededores del predio del proyecto, donde no existen elementos naturales de valor para la conservación y los usos de suelo son homogéneos y corresponden a actividades típicas de núcleos rurales como viviendas, algunos comercios y amplias extensiones de parcelas agrícolas. Derivado de las características del sitio, así como por la naturaleza del proyecto, se puede considerar que las interacciones del proyecto con el ambiente estarán limitadas a aquellas correspondientes a los usos y actividades comerciales y de vivienda locales, como generación de residuos sólidos domésticos, aguas residuales y compuestos orgánicos volátiles, los cuales son generados por todas las actividades de esta naturaleza a los alrededores, por lo que se tomará el radio de 700 metros a la redonda como área de influencia, ya que un evento de Fuga Masiva de Combustible del autotanque con ignición posterior resultando en el efecto FIRE BALL en el autotanque representa la única y poco probable influencia intensiva del proyecto en el ambiente.

En este caso en particular, la estación de servicio prestara sus servicios a los automovilistas públicos o privados que circulen por la Autopista Atlacomulco-Toluca, lugar donde se ubica el proyecto, así como para los habitantes de la zona.

La zona donde se ubica el proyecto es rural; el paisaje es rural, de buena calidad, y el fondo escénico es amplio derivado del espacio entre las construcciones de la zona. El predio del proyecto se encuentra al margen de la Autopista Atlacomulco-Toluca, la cual tiene la función de facilitar el desplazamiento entre los municipios del Estado de México, facilitando con esto la ejecución de actividades productivas como de movilidad en el lugar. Dentro del área de influencia solo se pueden observar viviendas dispersas, algunos comercios, predios baldíos y abundantes parcelas agrícolas; no existen elementos bióticos o abióticos que destaquen por su valor e importancia derivado de los usos de suelo a los alrededores.

Un dato importante dentro del Área de Influencia es que la única estación de servicio en la zona con la cual competir se ubica en el otro sentido de la autopista, lo que nos da una percepción de la necesidad de un proyecto de esta naturaleza en la zona, evitando que la población y las personas tengan que recorrer distancias más largas para surtirse de combustible, aunado de generación de empleo y desarrollo en la zona.

De acuerdo con las características del proyecto, así como del lugar donde se construirá, se considera que las principales interacciones serán socioeconómicas; ya que los beneficios que se generarán favorecerán el desarrollo socioeconómico de la zona además de la creación de fuentes de empleo y mejoramiento en la calidad de vida de los habitantes de la zona.

III.4.3. IDENTIFICACIÓN DE ATRIBUTOS AMBIENTALES

El paisaje de la zona es rural, es de buena calidad, y el fondo escénico es amplio derivado de la ausencia de elementos que bloqueen la visibilidad. Los elementos nativos de flora y fauna fueron desplazados desde hace décadas para abrir paso a los usos agrícolas y usos urbanos dispersos de la zona, por lo que en la actualidad solo se pueden observar abundantes parcelas agrícolas, escaso arbolado entre parcelas y algunos predios con vegetación secundaria que son resultado del abandono de las actividades agrícolas o del descanso de alguna parcela. La fauna nativa se ha desplazado a sitios menos perturbados, ya que actualmente los usos de suelo no les brindan un hábitat viable para el desarrollo de sus ciclos de vida.

Historial de cambios en el predio:

<p>11/03/2002 Hace 19 años Se puede apreciar que la vegetación nativa ya había sido desmontada prácticamente en su totalidad y por lo tanto la fauna ya se había desplazado. El predio del proyecto era una parcela agrícola.</p>	 <p>A satellite image from 2002 showing a rural landscape with a grid of agricultural fields. A road or canal runs diagonally through the center. A red pin labeled 'MERAGAS' is placed on the road. The terrain is mostly brown and green, indicating agricultural use. The Google logo is visible in the bottom right corner.</p>
<p>08/12/2011 Hace 10 años No se observan cambios significativos en la zona más allá del lento crecimiento poblacional de los asentamientos humanos dispersos de la zona.</p>	 <p>A satellite image from 2011 showing the same area as the 2002 image. The landscape remains largely unchanged, with agricultural fields and the same road. A red pin labeled 'MERAGAS' is still present. The terrain is mostly brown and green. The Google logo is visible in the bottom right corner.</p>

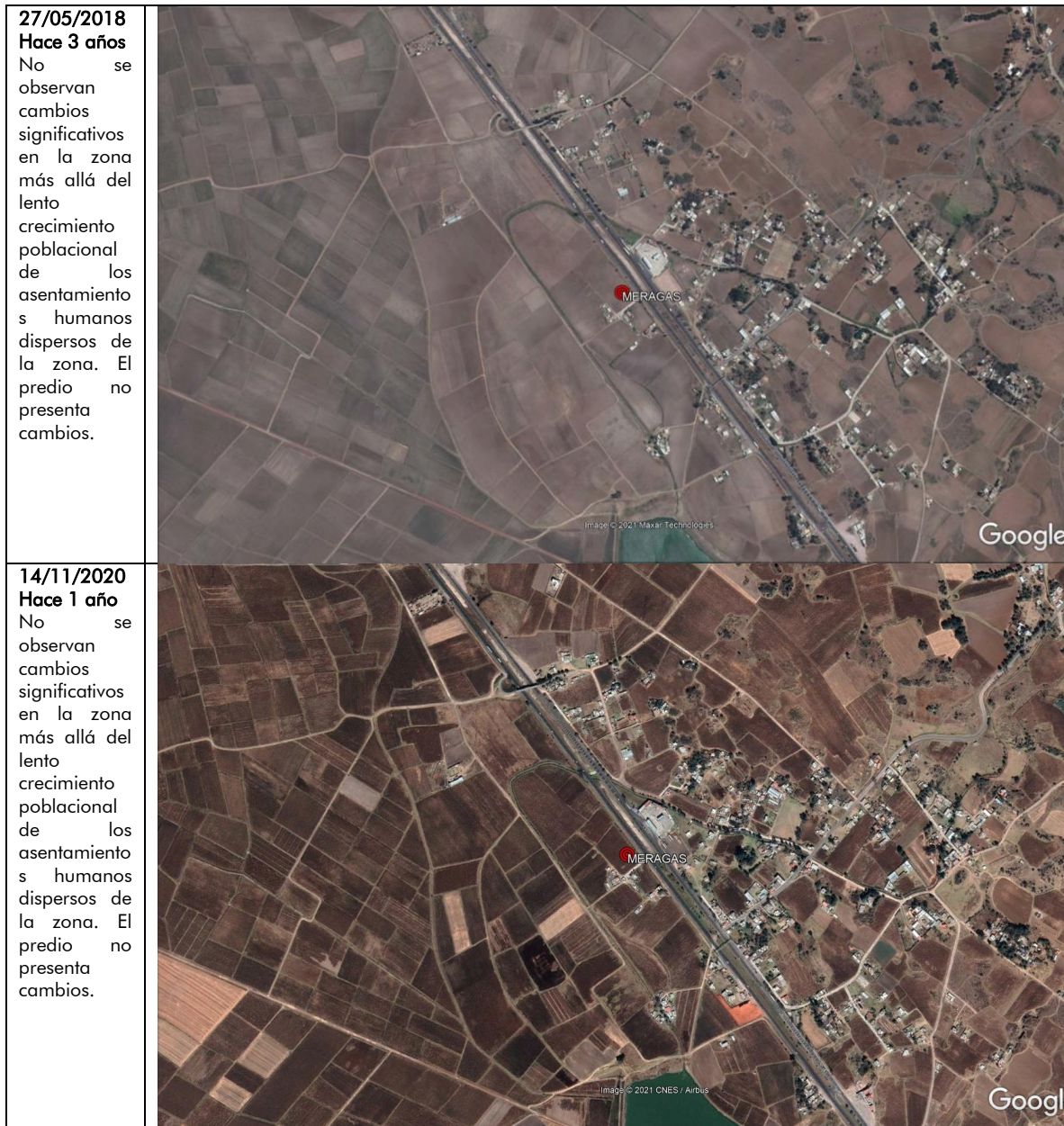

ASPECTOS ABIOTICOS

GEOLOGÍA

En el Municipio de Jocotitlán, predomina el clima templado subhúmedo con lluvias en verano de mayor humedad C (w2), presente en el 92.67% del territorio. La temperatura promedio en el mes más frío (enero) es menor a 10º C, pero superior a 3º C; mientras que la temperatura media del mes más caluroso (mayo) es superior a los 16º C, generalmente en las principales elevaciones del municipio como el Cerro Xocotépetl.

En el municipio existe una estación meteorológica en Santiago Yече. Entre 1966 y 1987, el año más frío que se ha registrado fue el correspondiente a 1975, mientras que el más caluroso fue 1969, la

oscilación mensual de la temperatura en este periodo se muestra en el siguiente cuadro y su gráfica respectivamente.

Oscilación de la Temperatura Durante el Periodo, 1966 - 1987

Mes	Temperatura Promedio	Más Frio	Más Caluroso
Enero	10.4	9.7	10.6
Febrero	11.2	11.3	12.6
Marzo	13.2	14.4	14.2
Abril	14.9	16.5	15.4
Mayo	15.7	16	16.2
Junio	15.3	14.4	17
Julio	14.3	13.3	15.2
Agosto	14.2	13.7	14.3
Septiembre	14.2	12.4	14
Octubre	12	12.7	13.9
Noviembre	11.6	11.3	12.1
Diciembre	10.7	9.6	10.4

Fuente: INEGI. Cuaderno Estadístico Municipal de Jocotitlán 1996.

Oscilación de la Temperatura Durante el Periodo, 1966 - 1987

Municipio de Jocotitlán

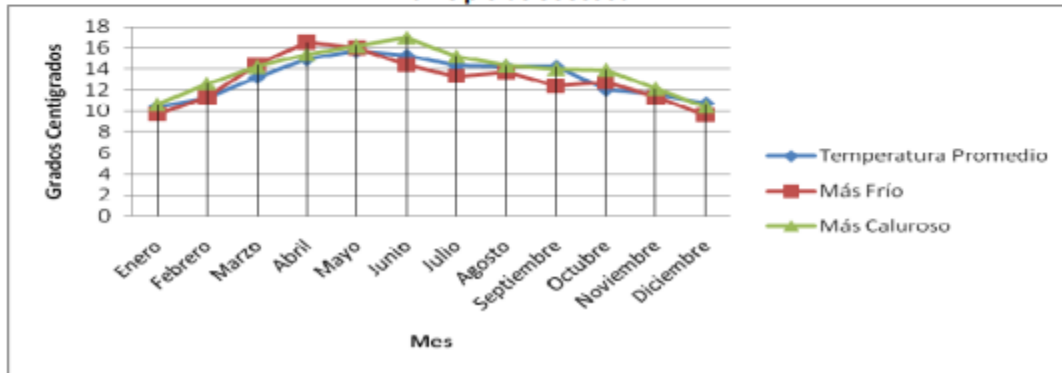

Fuente: INEGI. Cuaderno Estadístico Municipal de Jocotitlán 1996.

La precipitación promedio establecida para el municipio de acuerdo a los datos de la estación meteorológica de Santiago Yeche fue de 830 milímetros anuales, con una oscilación de 11.6 milímetros para el mes más seco y de 193.5 milímetros del mes más lluvioso.

Precipitación Promedio Mensual 1966 – 1987

Mes	Precipitación en Milímetros
Enero	19.5
Febrero	14.4
Marzo	11.6
Abril	26.8
Mayo	65.3
Junio	145.3
Julio	193.5
Agosto	186.1
Septiembre	135.4
Octubre	56.8
Noviembre	13.9
Diciembre	13.3

Fuente: INEGI. Anuario Estadístico del Estado de México 1999.

Precipitación Promedio Mensual 1966 – 1987

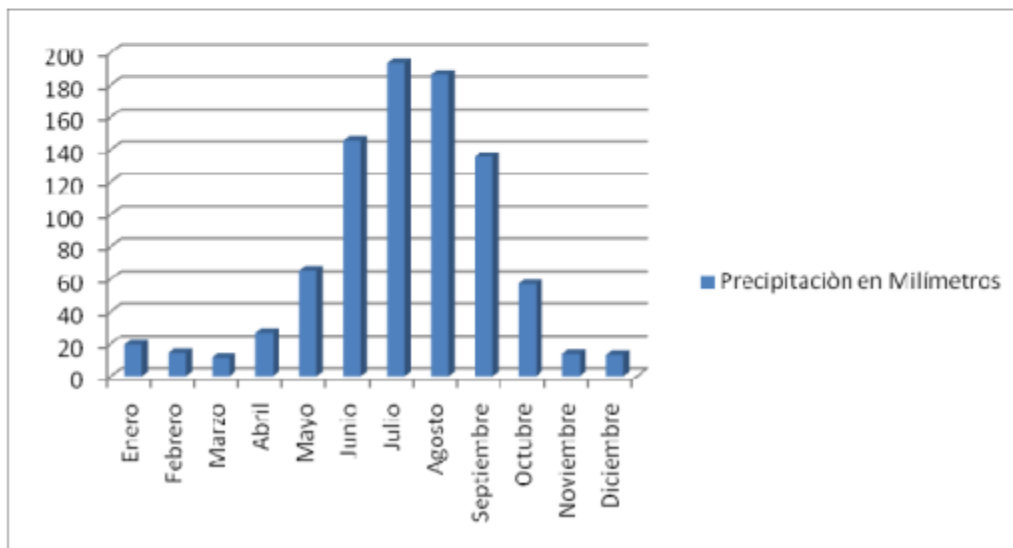

Fuente: INEGI. Anuario Estadístico del Estado de México 1999.

El estudio de las características litológicas del territorio permite conocer las posibilidades para la determinación de áreas de conservación y protección como las zonas de permeabilidad o recarga acuífera, para la determinación de los tipos de suelo y vegetación, así como las restricciones y factibilidad técnica, para la realización de obras de infraestructura y desarrollo urbano ya que puede afectarse por problemas de cimentación, rellenos, excavaciones y movimientos de tierra.

La mayor parte del territorio municipal presenta condiciones de riesgo sísmico medio y alto, ya que la mayor parte de las rocas del subsuelo son sedimentarias clásticas (rocas formadas a partir de sedimentos depositados mecánicamente como lodo, arena y grava por la acción del intemperismo), particularmente son rocas areniscas asociadas con toba. La arenisca está conformada por granos de arena cohesionados por un cementante y tiene una posibilidad baja para el desarrollo urbano; por su parte la toba compuesta por materiales piroclásticos y de aspecto poroso, cuenta con ciertas

posibilidades que van de altas a moderadas para el uso urbano, por ello, la combinación de ambas rocas hace que su potencial para el desarrollo urbano sea medio.

La presencia de los volcanes Cerro de Jocotitlán y dos de menor tamaño cercanos a la localidad de Santa María Endaré han sido el origen de que parte importante del territorio municipal esté conformado por rocas ígneas extrusivas intermedias, particularmente por andesitas (rocas de textura fina compuestas predominantemente por plagioclasas sódicas) que se localizan en las laderas del Cerro de Jocotitlán. En el municipio, esta roca se utiliza como material de construcción, además de que algunas localidades se encuentran asentadas sobre ella, situación que no genera riesgos ya que se considera apta para el uso urbano.

Las rocas ígneas presentes en el municipio son las tobas (rocas formadas a partir de la ceniza volcánica) que se encuentran en la parte oriente del municipio (localidad de Santiago Yeche), que son utilizadas como material para la construcción y la brecha volcánica, localizada principalmente en los conos de los volcanes del municipio (Cerro de Jocotitlán y los pequeños edificios volcánicos cercanos a Santa María Endaré y San Juan Coajomulco).

La localización del municipio en el Eje Neo volcánico Transversal otorga una mayor vulnerabilidad a los asentamientos humanos y a las actividades que en ellos se desarrollan, esto por la presencia de volcanes inactivos y de estructuras geológicas como una falla (ruptura de la corteza terrestre en donde ha habido desplazamiento entre los bloques) cercana a la localidad de La Venta, y de fracturas (ruptura de la corteza en donde no ha habido desplazamiento) localizadas al norte de la cabecera municipal, en el Cerro cabeza de Mujer y al sur de Santiago Yeche, situación que incrementa el riesgo y las limitantes para el desarrollo urbano.

OROGRAFÍA

Jocotitlán se encuentra localizado en el Eje Neovolcánico Transversal, por lo cual existen 3 volcanes inactivos que se constituyen como las principales elevaciones del municipio: Cerro de Jocotitlán, Cerro Cabeza de Mujer y el Cerro La Luna. Cabe resaltar que gran parte de su territorio tiene una formación geológica que se deriva de la actividad volcánica.

En su mayoría los terrenos del municipio se caracterizan por ser planos, la altura más importante del municipio es la del cerro Xocotépetl o cerro de Jocotitlán, en cuyas faldas se asienta la cabecera municipal.

GEOMORFOLOGÍA

Jocotitlán pertenece fisiográficamente a la Subprovincia de Lagos y Volcanes de Anáhuac (92.1% del territorio municipal aproximadamente) que contiene tres importantes topoformas: sierras, que representan el 27.8% de la superficie municipal, lomeríos que representan el 11% y valle con una proporción de 54% del municipio.

La Subprovincia Mil Cumbres abarca parte de la porción poniente y representa el 7.2% de Jocotitlán, esta proporción se caracteriza por contener la topoforma de meseta con lomeríos.

El Cerro de Jocotitlán (Xocotépetl) se encuentra ubicado a 3,952 metros sobre el nivel del mar, se constituye como la mayor elevación del municipio y entre uno de los más altos de la entidad.

En el nor-poniente del municipio La Sierra de Coajomulco, contiene otras elevaciones importantes como el cerro Cabeza de Mujer, El Fandango, la Luna y el Garambullo. Cabe destacar que los asentamientos humanos más importantes del municipio se encuentran en las faldas de estas elevaciones, por ejemplo, la Cabecera Municipal y Santiago Yeche se asientan en las partes bajas del

Cerro de Jocotitlán, mientras que las localidades de San Miguel Tenoxtitlán, Santa María Citendejé y San Juan Coajomulco hacen lo respectivo en el Cerro Cabeza de Mujer y de la Luna.

El 51.8% de la superficie municipal tiene un rango de pendiente de 0 a 5%, considerado como muy apto para el desarrollo urbano y se localiza principalmente en la zona del valle donde se encuentran asentadas localidades como Los Reyes, San Francisco Chejé, Mavoró y parte de la localidad de San Miguel Tenoxtitlán.

El rango de pendientes de 5 a 15% tienen algunas limitaciones para el desarrollo urbano representa el 28.8% del territorio municipal y se localiza en las laderas de las principales elevaciones del municipio, en este rango se encuentran las localidades de la Cabecera Municipal, Santiago Yeche y la mayor parte de sus barrios, La Providencia, San Juan Coajomulco, Santiago Casandejé y Santa María Citendejé, entre las principales localidades.

Finalmente el rango de más alta pendiente (15% y más) se encuentra en el edificio volcánico del Cerro de Jocotitlán, en el Cerro Cabeza de Mujer, así como en la Sierra de San Juan Coajomulco ubicada al poniente del municipio. Este rango representa fuertes limitaciones para la dotación de servicios y el desarrollo urbano, sin embargo, en el municipio existen viviendas dispersas que se asentaron en este nivel de pendientes.

El patrón de la dispersión de la población ha originado que localidades como Huemetla se encuentren asentada entre las cotas 2,800 y 2,900 msnm. A fin de proteger áreas boscosas y agrícolas, así como evitar una mayor dispersión de la población en zonas con alta pendiente se establecerá a la cota 2,900 msnm como límite altitudinal permisible para los asentamientos humanos.

HIDROLOGÍA

Dentro del aspecto hidrológico el municipio forma parte de la Región Hidrológica 12 "Lerma-Chapala-Santiago", en la cuenca Toluca-Lerma.

La red hidrográfica del municipio se integra por el Río Lerma que atraviesa el territorio municipal, el arroyo Morelos de tipo permanente y que sirve de límite municipal con Ixtlahuaca; y además por un gran número de pequeños arroyos intermitentes que se forman principalmente en torno al Cerro de Jocotitlán (Parque Estatal "Lic. Isidro Fabela").

Estos arroyos tienen la peculiaridad de tener poca extensión ya que por las características del subsuelo, tienen una rápida filtración de los escurrimientos; por esta situación, la parte sur del cerro (norte de la cabecera municipal), constituye una importante zona de recarga acuífera, asimismo, las partes bajas de la Sierra de Coajomulco también se constituyen también como zonas de recarga acuífera.

Por ubicarse el municipio dentro de una zona plana, esto ha propiciado que el agua se acumule formando gran cantidad de cuerpos de agua.

Jocotitlán por sus características geológicas y edafológicas se encuentra en una importante zona de recarga acuífera y por ello el nivel de los mantos freáticos es bastante somero. Por lo anterior el municipio celebró un convenio con el Departamento del Distrito Federal (DDF) y el Gobierno del Estado de México, para la perforación de una batería de pozos (con una superficie hidrográfica de 100 hectáreas) la cual enviaría agua potable para la Ciudad de México y serviría de agua a las mismas localidades donde se encuentra el pozo y las aledañas para extraer de esta misma agua.

Sumado a lo anterior existen pozos que dan servicio a otras localidades y que tienen un gasto que va de 15 a 40 litros por segundo, entre éstos se hallan los pozos de las localidades de Mavoró, el de la Cabecera Municipal, el de Huemetla, Endaré, San Miguel Tenoxtitlán y el de San Juan Coajomulco.

El abundante régimen de lluvias presente en el municipio permite la existencia de una gran cantidad de bordos permanentes e intermitentes que captan los escurrimientos del Cerro de Jocotitlán y de las Sierras de San Juan Coajomulco, y que son usados para actividades agropecuarias; entre estos cuerpos de agua destacan los bordos de Pastejé, Santa Elena, La Manga, San Clemente y la Hierbabuena al sur de las localidades de Los Reyes y San Francisco Chejé; el bordo Las Tazas en Tiacaque, La Presa de los Arboles, El Toril cercano a Mavoró, mientras que en la parte norponiente del municipio, se encuentran los bordos de Cuendó localizado al norte de la localidad de Santiago Casandejé; y los bordos Tusha y Grande, cercanos a San Miguel Tenochtitlán.

Además de lo anterior el municipio cuenta con los siguientes manantiales: Las Fuentes que abastece de agua potable a la cabecera municipal; "Las Fuentes" de Los Reyes que sirve al Pueblo del mismo nombre; "Las Tazas" junto a Tiacaque y Santa Cruz en el ejido Santiago Yeche, todos ellos con la peculiar característica de contar con un caudal bastante amplio, además de ser de gran importancia para el sistema de agua potable del municipio.

El cuadro siguiente muestra con claridad cuáles son las localidades que cuentan con cuerpos de agua (presas o manantiales) en su interior.

Cuerpos de Agua en las localidades del Municipio

Localidad	Cuerpos de Agua	
	Presa	Manantial
Jocotitán (Cabecera Municipal)		X
Barrio de las Fuentes		X
Barrio de San Jacinto	X	
Barrio la Tenería	X	
Barrio Quince de Agosto	X	
Barrio Santa Clara	X	
Ejido Cheje	X	
Los Reyes	X	X
Mavoro	X	
Ojo de Agua	X	X
San Francisco Cheje		X
San Juan Coajomulco	X	X
San Marcos Coajomulco (San Marcos)	X	
San Miguel Tenochtitlán	X	
Santa María Citendeje	X	
Santiago Casandeje	X	X
Santiago Yeche		X
Tiacaque	X	X
Total	14	9

Fuente: Cuadro elaborado en base a inventario complementado por el Ayuntamiento Municipal 2009-2012

EDAFOLOGÍA

Desde la perspectiva edafológica, en el municipio existen dos tipos de suelos: el aluvial (suelo formado por el depósito de materiales sueltos como gravas y arenas, que han sido transportados por corrientes superficiales de agua) que se localizan en la riberas del Río Lerma y de los arroyos más importantes del municipio. Finalmente en la parte baja que se forma entre las faldas del Cerro de Jocotitlán y de los lomeríos localizados al sur de Santiago Yeche, existen suelos de origen residual formados por material intemperizado de las rocas volcánicas, generalmente estos suelos son los que tienen menor aptitud para el uso urbano dada su falta de consolidación.

Como ya se ha mencionado anteriormente, debido a la edafología y geología del municipio existen bancos de materiales en las siguientes localidades: Barrio el Lindero, Barrio la Venta, San Juan Coajomulco, San Miguel Tenochtitlán, Santa María Citendeje, Santa María Endare, Santiago Casandeje, Santiago Yeche y Siffari, conjuntando un total de 9 bancos de materiales de los cuales se extrae arena, grava o tepojal para ser comercializado.

Bancos de Material en las localidades del Municipio

Localidad	Bancos de Material
Barrio el Lindero	X
Barrio la Venta	X
San Juan Coajomulco	X
San Miguel Tenochtitlán	X
Santa María Citendeje	X
Santa María Endare	X
Santiago Casandeje	X
Santiago Yeche	X
Siffari	X
Total	9

Fuente: Cuadro elaborado en base a inventario complementado por el Ayuntamiento Municipal 2009-2012

La superficie municipal está constituida por cuatro grandes unidades edafológicas:

Unidades edafológicas del municipio

Planosol	Feozem	Andosol	Luvisol
<p>Presente en el 51.1% del territorio municipal y se localiza en las porciones planas del Valle Ixtlahuaca-Atzacomulco, posee una capa superficial arcillosa y subhorizontes albacos ácidos, además presenta tepetates (duripanes y fragipanes).</p> <p>La unidad predominante es el planosol mólico, suelo muy fértil de color oscuro y rico en materia orgánica, mientras que en porciones más reducidas se encuentra mezclado con otras unidades como el feozem y el vertisol.</p>	<p>Se localiza en la zona oriente de la cabecera municipal y en una pequeña área del poniente del municipio y cubre el 21.5% del territorio de Jocotitlán.</p> <p>El feozem se caracteriza por ser un suelo que se forma en climas templados y lluviosos, así como en terrenos que van desde los planos hasta los accidentados con altas pendientes.</p>	<p>Se encuentra en el edificio volcánico del cerro de jocotitlán y son suelos que surgen a partir de las cenizas y arenas generadas por actividad volcánica.</p> <p>Los andosoles representan el 12.4% de la superficie municipal y entre sus características tienen una capa superficial que varía desde el color ocre al negro, tienen una textura esponjosa y suelta.</p>	<p>Presente en el 14.9% del territorio municipal, específicamente en la parte sur y sur poniente del cerro de jocotitlán y es en estos suelos donde básicamente se encuentran asentadas las localidades de la cabecera municipal, los reyes, mavoró y santa maría endaré, entre las principales.</p>

Fuente: Elaboración propia con base en Marco Geoestadístico, INEGI 2005.

Las cuatro unidades del suelo antes descritas se presentan en el municipio con una textura media, situación que facilita la rápida filtración de las lluvias, aunque ello implica que los suelos dependiendo de la unidad pueden tener una alta susceptibilidad a la erosión.

APROVECHAMIENTO ACTUAL DEL SUELO

El uso predominante del suelo del municipio de Jocotitlán es evidentemente agrícola y en menor extensión forestal, urbano y pecuario; esto a causa de las características naturales del suelo y las pendientes del mismo.

Las pendientes en el municipio han permitido el buen desarrollo de la actividad agropecuaria y facilitado la rápida filtración del agua de lluvia al subsuelo, pues se considera que aproximadamente el 51.8% de la superficie municipal tienen entre 0 y 5% de pendiente, con aptitud para uso agrícola o urbano.

El 20.8% del territorio municipal tiene una pendiente de entre 5 y 15%, lo que restringe de forma considerablemente el desarrollo urbano, por lo cual se deben de considerar técnicas adecuadas para la labranza ya que en caso contrario se pueden presentar problemas de erosión como las que ya existen en la zona poniente del municipio.

Finalmente, poco más de una cuarta parte del territorio tiene pendientes superiores al 15% y se localiza principalmente en la zona que comprende el Cerro de Jocotitlán y la sierra de San Juan Coajomulco al poniente del municipio, está pendiente tiene muy fuertes zonas con limitantes para el desarrollo urbano y para la agricultura, por lo que generalmente se destina para zonas de conservación natural y ecoturísticas, sin embargo en el municipio, existen asentamientos humanos en este rango de pendiente, además de actividades agrícolas, lo que constituye un riesgo potencial para las poblaciones cercanas al hallarse en riesgo de deslave o desgajamiento de cerro, reduce las zonas de recarga acuífera, además de que dificulta la atención de la población en materia de servicios.

El municipio cuenta con una superficie total de 27,505.03 has; la cual se encuentra distribuida de la siguiente forma: 20,597.72 ha de uso agropecuario de mediana y baja productividad, 4,343.33 has de uso natural dividido en bosque, parques y pastizales; 1,051.55 ha como zona urbana habitacional, 7.31 has destinadas a centro urbano, 454.68 has destinados como suelos erosionado, 933.08 has de uso industrial, 8.12 has de centro comercial y finalmente 109.24 has de equipamiento.

La problemática existente en estos usos de suelo es causada por los siguientes acontecimientos:

- La pulverización de la tierra.
- La ocupación de zonas no aptas para la construcción de viviendas (habitabilidad).
- Explotación inadecuada del suelo.
- Construcciones en áreas naturales y forestales.
- Proceso de ocupación dispersa.
- Localidades no consolidadas.

Por otro lado, una problemática importante es que casi una quinta parte de la superficie municipal está cubierta por vegetación boscosa, la cual ha sido continuamente deteriorada por la tala clandestina realizada en las faldas del Cerro de Jocotitlán, lo cual ha tenido repercusiones muy serias en el medio natural ya que se ha reducido considerablemente la capacidad de filtración del suelo, induciendo a su deterioro y la pérdida de sus propiedades.

ALTERACIONES AL MEDIO NATURAL EN EL ENTORNO Y RIESGOS

El crecimiento demográfico y el cambio en las actividades económicas de la población y por tanto de los usos de suelo, han ocasionado severas alteraciones al medio natural, disminuyendo la cantidad y calidad del suelo, claro ejemplo de ello es la grave contaminación que han sufrido los cuerpos de agua existentes en el municipio debido al desahogo directo de aguas residuales a los mismos.

Otros de los principales acontecimientos que están generando alteraciones al medio natural son los cambios drásticos de uso de suelo que se están dando en el municipio (de agrícola a urbano, forestal a urbano, etc.) lo que ha incidido en la generación de nuevos asentamientos humanos en zonas no aptas para este fin.

La planicie que tienen algunas zonas del municipio hace que se ocasionen con demasiada frecuencia problemas de inundación; esto se presenta principalmente sobre la carretera Ixtlahuaca-Jilotepec, al sur de la Unidad Industrial Pastejé. Otro de los principales problemas que afectan el recurso agua en el municipio es la contaminación de las corrientes superficiales.

Dentro de la cabecera municipal las aguas residuales son tratadas por la planta de tratamiento localizada al sur de esta localidad, mientras que el resto de las localidades carecen de este servicio, por lo que las aguas residuales se canalizan a barrancas, que posteriormente desembocan en las presas más cercanas o directamente al Río Lerma, convirtiéndose en focos de contaminación que constituyen un riesgo para la salud pública.

Todo lo anterior se ve reflejado en la mala destinación y ordenamiento de los usos de suelo, así como la normatividad en la preservación de las áreas naturales, el tratamiento de aguas residuales y el racional aprovechamiento de los recursos naturales en general.

Los malos patrones de aprovechamiento del suelo han tenido severas implicaciones y riesgos en el municipio; entre los riesgos (de acuerdo a la clasificación de Centro Nacional de Prevención de Desastres –CENAPRED-) detectados para el municipio de Jocotitlán se encuentran:

Riesgos Existentes en el Municipio

Hidrometeorológicos	Geológicos	Físico - Químicos	Socio - Organizativos	Sanitarios
<p>La tala de árboles que acótese en el municipio ha ocasionado que la capacidad de retención de aguas pluviales disminuya.</p> <p>Al talar zonas con fuertes pendientes y suelos altamente susceptibles a la erosión, se presentan deslaves de tierra por el abundante régimen de lluvias en el municipio, afectando a las localidades asentadas en las faldas de las principales elevaciones del municipio.</p>	<p>Existencia de una falla localizada al norte de la localidad de Santa María Eandaré puede ocasionar deslizamientos de la corteza terrestre.</p>	<p>Dentro del municipio existe un importante complejo industrial, existe el riesgo de algún derrame o incendio a causa de estos productos que pueda poner en peligro la vida de personas o bien causar serios daños al medio ambiente, por ello.</p> <p>Existen tres estaciones de gasolina que también entran en este tipo de riesgos.</p>	<p>Un ejemplo de este riesgo puede presentarse en la concentración de trabajadores que laboran en la Unidad Industrial Pastejé y que diariamente viajan de sus localidades de residencia a las instalaciones de este complejo, lo que implica riesgos de tránsito al estar sus fuentes de trabajo sobre la autopista Toluca-Atlacomulco.</p>	<p>Contaminación de los escurrimientos y cuerpos de agua existentes en el municipio a causa del desalojo de aguas residuales a los mismos.</p> <p>Contaminación del suelo ya que el agua de riego viene de los cuerpos de agua antes mencionados</p>

Fuente: Plano de Atlas de Riesgos Municipal 2009-2012

El atlas de riesgos del Estado de México identifica los siguientes fenómenos existentes en el municipio y el riesgo que causan al mismo:

Sitios de Concentración Masiva de Población e Instancias de Auxilio		
	Fenómeno	Jocotitlán
Fenómenos Geológicos Geomorfológicos	Asentamientos en pendientes y en zonas adyacentes con problemas de remoción o erosión	0
	Asentamientos sobre cavidad en el subsuelo	0
	Minas a cielo abierto	0
	Deslizamientos de tierra	0
	Agrietamientos	0
	Fracturas	0
	Hundimientos	0
	Riesgo por erupción del volcán popocatepetl	0
Fenómenos HidroMetereológicos	Municipios afectados por temporada invernal	X
	Sitios de inundación	0
Factores Químicos	Estaciones de servicio	1
	Estaciones de carburación	0
	Gaseras	1
	Industrias de riesgos	1
	Incendios forestales	16
Factores Sanitarios	Polvorines	2
	Relleno sanitario (sup has)	2
	Tiradero de basura (sup has)	2

Sitios de Concentración Masiva de Población e Instancias de Auxilio		
	Fenómeno	Jocotitlán
Factores Socio Organizativos	Invasión de derachos de via	0
	Accidentes terrestres en vialidades urbanas	24
Sitios de Concentración Masiva	Centros culturales	0
	Escuelas	0
	Establecimientos para hospedaje	2
	Mercado, tianguis y centrales de abasto	1
	Templos	0
Instancias de Auxilio	Tiendas de autoservicio y departamentales	0
	Centros de respuesta inmediata y auxilio	0
	Centros de salud	0
	Medios de comunicación	0

Fuente: Atlas de Riesgos del Estado de México

Los principales fenómenos que poné en alerta al municipio son los incendios forestales esto debido a la falta de planes o programas de manejo de estas zonas y la gran cantidad de superficie boscosa que tiene el municipio. Otros de los acontecimientos más suscitados en el municipio son los accidentes terrestres en vialidades urbanas, esto debido a que el municipio cuenta con zonas de niebla en las cuales no existe una señalización vial que pueda avisar a los automovilistas las zonas de niebla.

Grado de Impacto Ambiental que ha sufrido el Municipio

Impacto Ambiental (agua, aire y suelo) 2004						
	Grado de impacto ambiental	Ambiente afectado				
		Agua	Aire	Suelo por residuos sólidos	Suelo por erosión	Suelo por deforestación
Jocotitlán	Medio	X			X	X

Fuente: II Censo de Población y Vivienda 2005

Como lo muestra la tabla anterior el municipio ha sufrido un impacto severo al medio ambiente, reflejándose principalmente en la contaminación del agua y suelo del municipio.

La primera alteración (del agua), ha sido ocasionada debido a la descarga de aguas negras a los cuerpos de agua existentes en el municipio, la segunda ocasionada por el mal uso y destinación del suelo, así como los cambios drásticos de vocación del mismo.

Las alteraciones al medio ambiente en el municipio se han visto reflejadas de la siguiente forma:

- Los ciclos de lluvia han cambiado, con lo cual las lluvias se han alterado y con ello la agricultura y la ganadería sufren las consecuencias.
- El clima ha cambiado drásticamente con lo cual se han alterado las temporadas de sembradío.
- Con la erosión del suelo la fertilidad de la tierra se ha visto afectada.

Los bosques y el agua de los mantos acuíferos se está agotando, los manantiales han reducido su caudal o han desaparecido, además de la poca captación de agua pluvial para la rehidratación y el desperdicio a veces inevitable de este vital líquido.

III.4.4. FUNCIONALIDAD

El proyecto se ubica en una zona rural, al pie de la Autopista Atlacomulco-Toluca, que tienen la función de conectar los municipios y estados de la República, agilizar la ejecución de actividades productivas entre distintos estados de la República, así como también facilita el movimiento de los pobladores de la zona hacia ciudades cercanas como Toluca, Atlacomulco y Querétaro, lo que hace que sea circulada por miles de autos al día.

La zona se caracteriza por su alta productividad agrícola y por la tendencia al crecimiento de los asentamientos urbanos de la zona, sin embargo, esto no ha venido libre de costo, pues los recursos naturales de la zona han tenido que soportar el peso de dichas actividades, viéndose afectados de manera significativa. Los recursos en la zona han sido dañados y cada vez son de menor calidad. La vegetación y fauna nativas son escasas, el agua está contaminada por descargas de aguas residuales provenientes de viviendas, comercios y zonas industriales en municipios cercanos como Atlacomulco, así como por el uso de agroquímicos e insecticidas; esto aunado a la desecación de las lagunas de Almoloya del Río que son el nacimiento del Río Lerma, esto debido al aporte de estas lagunas al suministro de agua de las urbes cercanas, además, durante la época de secas, el agua que lleva el Río Lerma es totalmente residual.

III.4.5. DIAGNÓSTICO AMBIENTAL

Para la identificación de los diversos componentes del sistema ambiental y de la situación actual de la zona de influencia, se utilizó una lista de verificación preliminar que apoyará posteriormente en la identificación de los impactos generados por las diversas fases que componen al proyecto.

En la siguiente lista de verificación se seleccionarán los aspectos del medio que de acuerdo a una primera valoración son los aspectos más importantes en una escala subjetiva de Alto-Medio-Bajo-Nulo, con el fin de eliminar aspectos poco significativos que pudieran en un momento dado afectar una valoración global del entorno.

LISTA DE VERIFICACIÓN PARA DIAGNÓSTICO PRELIMINAR DEL INVENTARIO AMBIENTAL

Aspecto	Grado de importancia	Comentarios
Suelo		
Erosiones	Alto	Las actividades agrícolas vulneran el suelo a los fenómenos erosivos del intemperismo.
Contornos del suelo.	Bajo	La zona es plana y no presenta elevaciones considerables.
Aspectos físicos endémicos	Bajo	No se tienen aspectos físicos propios de la zona debido a que es un área rural.
Aire /climatología		
Contaminación actual	Medio	El aire en el área se puede considerar contaminado debido a la afluencia vehicular sin embargo este impacto es de fácil dispersión.
Agua		
Descargas al drenaje	Bajo	La zona no cuenta con sistema de drenaje municipal y se utilizan fosas sépticas para el tratamiento de las aguas residuales.

Cuerpos de agua superficiales, calidad de agua.	Medio	La calidad del agua de los cuerpos de agua superficiales es mala, ya que se encuentra contaminada con residuos de agroquímicos y pesticidas, así como aguas residuales.
Calidad del acuífero	Medio	La calidad del acuífero es relativamente buena, sin embargo existen problemas de abatimiento.
Ruido		
Niveles actuales de ruido	Alto	Los niveles actuales de ruido son producidos por el paso de vehículos por la autopista.
Flora		
Diversidad de la flora.	Bajo	Prácticamente la totalidad de la zona ha perdido su cobertura vegetal nativa gracias a la expansión de la agricultura.
Hábitat o lugares endémicos especies en peligro de extinción.	Muy Bajo	No se identificaron especies en peligro de extinción, protegido o endémico.
Fauna		
Hábitats existentes de animales.	Muy Bajo	El hábitat en la zona se encuentra muy degradado por las actividades agrícolas.
Uso de Suelo		
Uso de suelo actual y planeado	Bajo	De acuerdo con la CIZ, el uso de suelo pretendido es compatible.
Recursos Naturales		
Uso de recursos naturales	Bajo	Se limita al cambio de uso de suelo y el uso del agua en todas las etapas del proyecto.
Áreas de reserva ecológica, parque nacional.	Nulo	El proyecto no se ubicará dentro del Área Natural Protegida o similar.

Transportación y circulación de tráfico		
Movimiento de vehículos	Alto	La autopista presenta un flujo vehicular bastante alto.
Accesos principales	Alto	Es de fácil acceso por la Autopista Atlacomulco-Toluca.
Servicios Públicos		
Equipamiento para apoyo en emergencias	Alto	Existe unidades de emergencia cercanas.
Escuelas	Medio	En la zona cercana no se observaron escuelas, sin embargo existen en la región.
Indirectos		
Agua	Medio	El agua es extraída de los pozos hacia el sistema municipal de agua potable. El proyecto no cuenta con este servicio y se suministra a través de pipas.
Población		
Distribución y ubicación de poblaciones humanas en el área	Bajo-Medio	Existe baja densidad de población en el área.
Estética		
Paisaje o escenario	Bajo	El paisaje es rural sin elementos paisajísticos de importancia.
Arqueología, Historia y Cultura		

Sitios culturales o históricos, edificios o monumentos nacionales	Nulo	No existen estos elementos en el entorno.
---	-------------	---

Conclusiones:

El proyecto es una estación de servicio que se pretende construir al pie de la Autopista Atlacomulco-Toluca en donde el paisaje es rural, de buena calidad y el fondo escénico es amplio derivado de la ausencia de elementos que bloqueen la visibilidad. Los elementos naturales de flora y fauna fueron desplazados desde hace décadas para abrir paso a los usos agrícolas del suelo.

Los factores que se verán afectados principalmente son los relacionados con el suelo, el aire y agua, esto derivado de la ocupación actual del área a que se refiere y a la naturaleza de las obras del proyecto. El proyecto deberá implementar algún sistema de tratamiento de aguas residuales ya que la zona no cuenta con drenaje municipal; el sistema deberá asegurar el cumplimiento de los parámetros establecidos en la **NOM-001-SEMARNAT-1996**.

Se considera que los asentamientos humanos tenderán al crecimiento por los pronósticos de aumento de población en el área y por lo tanto una reducción de las zonas con vegetación actual.

Los ordenamientos ecológicos aplicables son de tipo Federal y Estatal y son congruentes con el proyecto actual.

Los factores bióticos y abióticos del sistema ambiental definido, es actualmente influenciado por las actividades que se desarrollan. Para el desarrollo del proyecto no es necesario influir en zonas más o menos conservadas, debido a que el predio en que se realizará forma parte de un área ya impactada anteriormente.

III.4.6.- FOTOGRAFÍAS

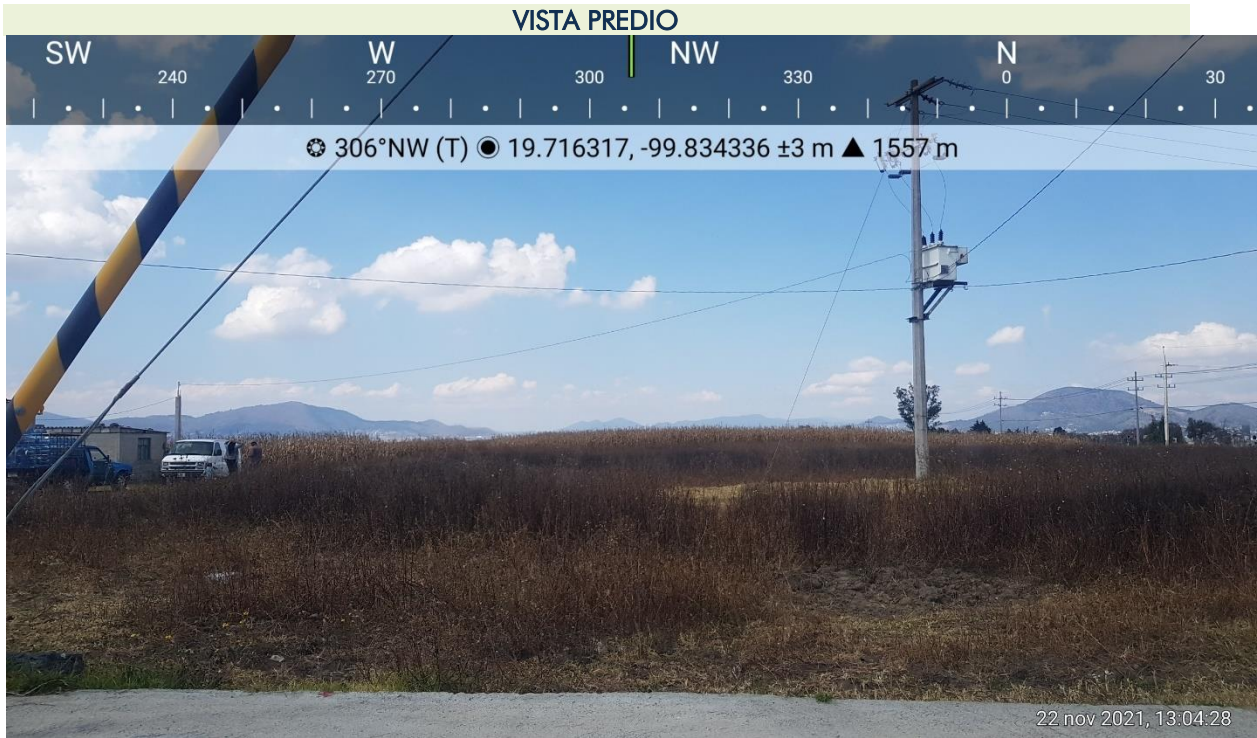

Se observa el predio del proyecto.

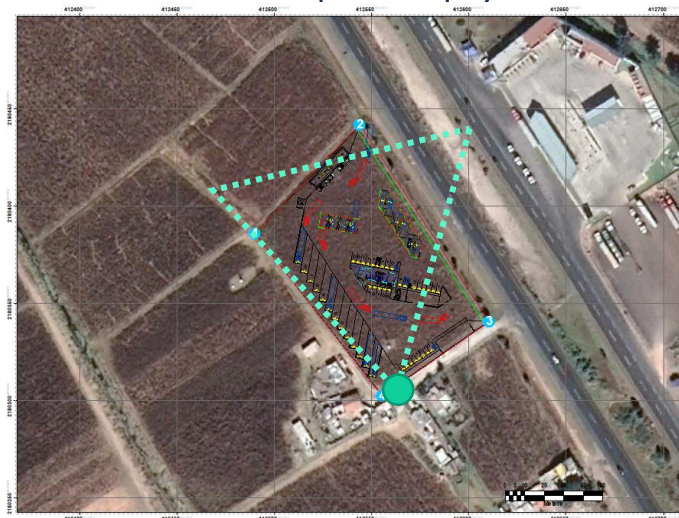

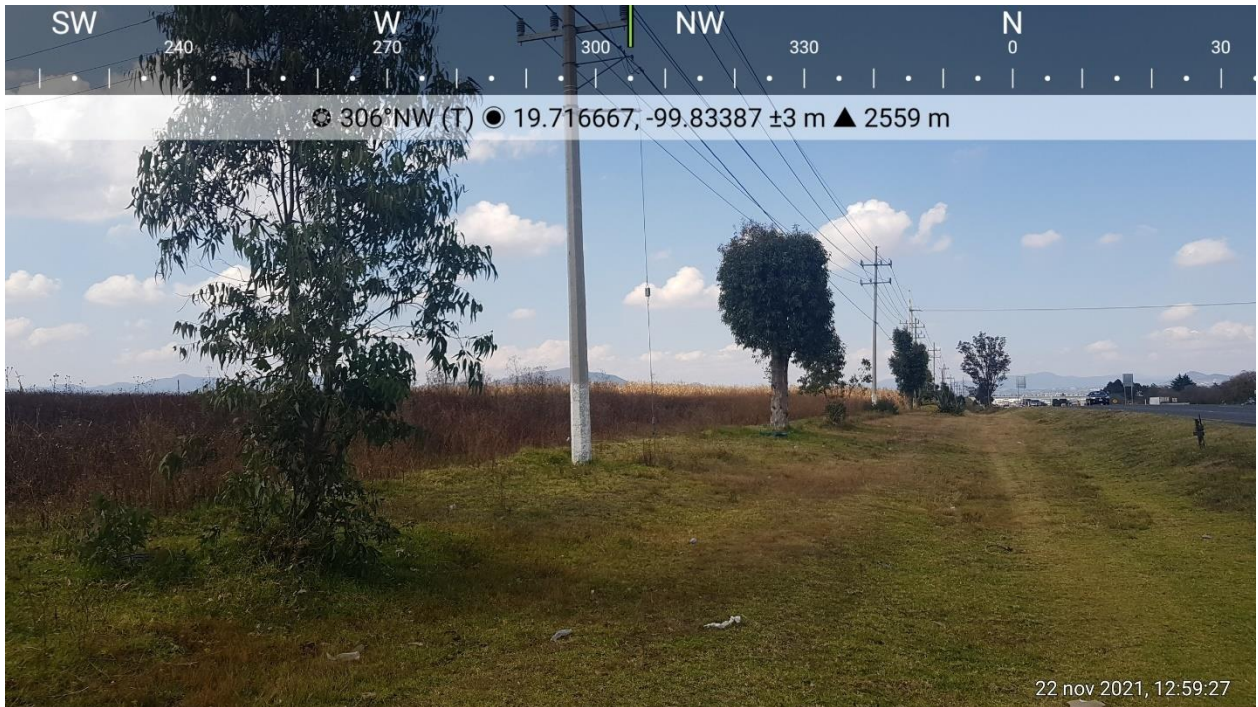

Se observa el predio del proyecto desde la Autopista.

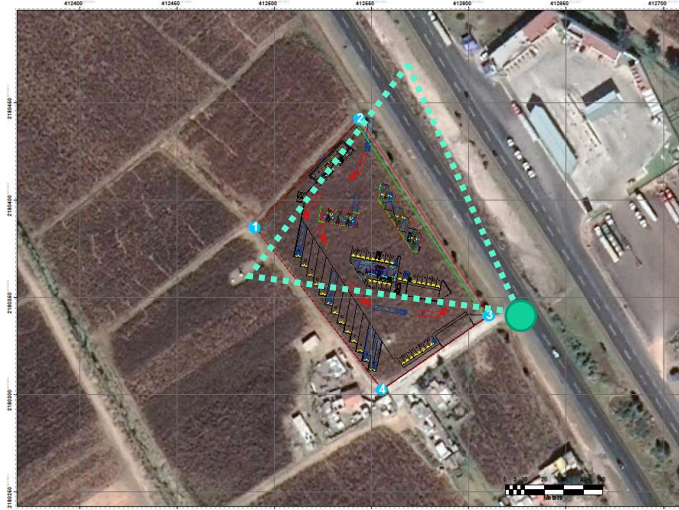





Se pueden apreciar 7 individuos de *Eucalyptus camaldulensis* y 3 individuos de *Agave americana* en el borde del predio. El predio del proyecto se encuentra cubierto por vegetación secundaria.



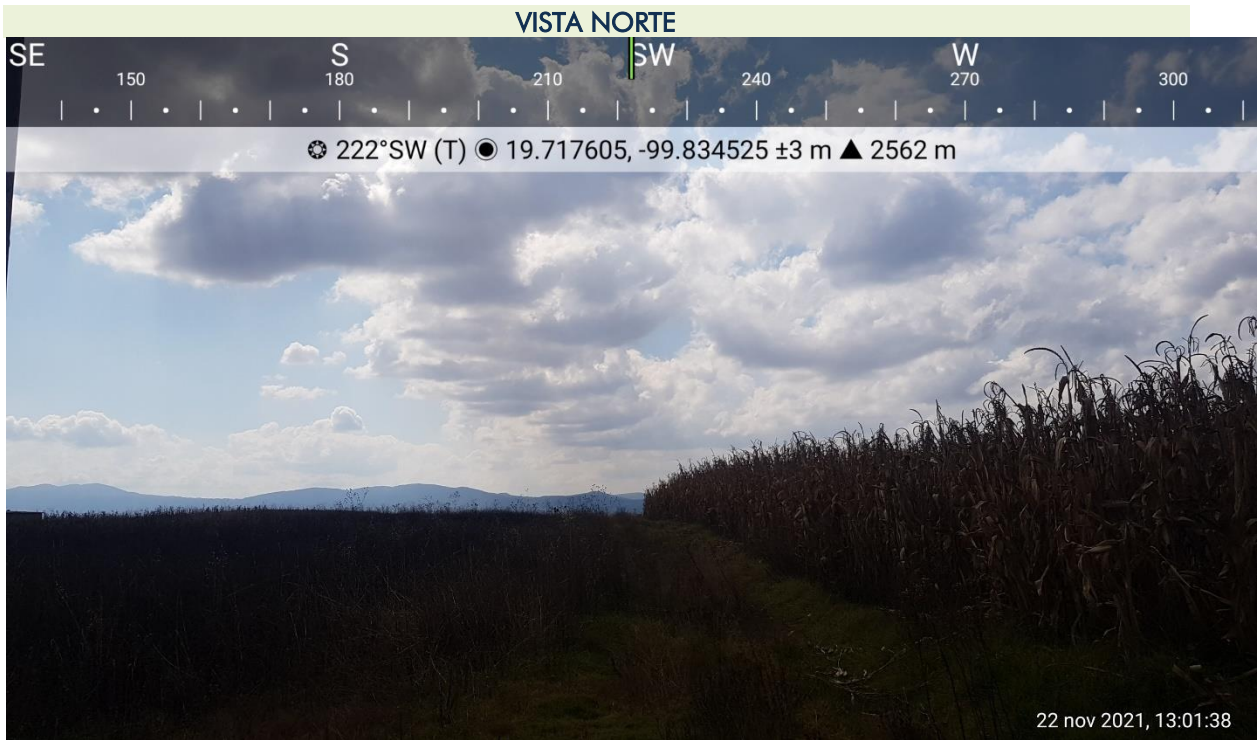

Se observa el lindero norte del predio del proyecto.

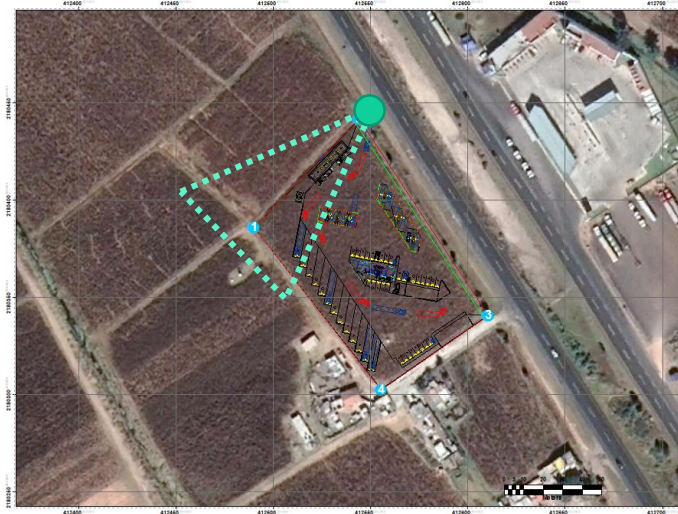



Se observa el lindero sur del predio del proyecto.

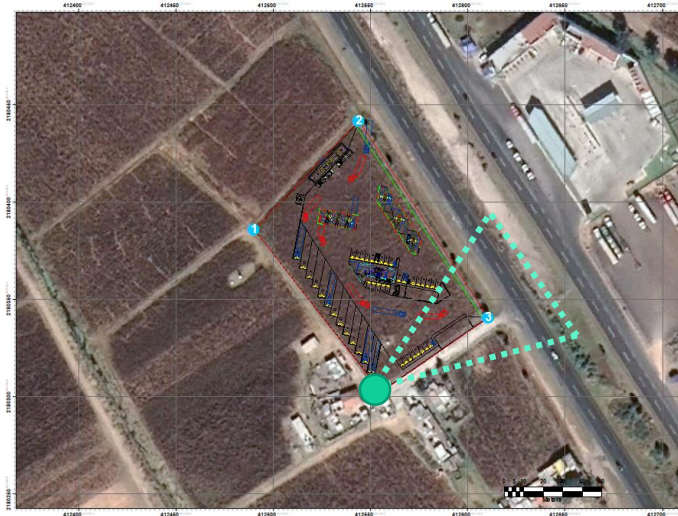



Se observa el lindero este del predio del proyecto junto con la autopista.

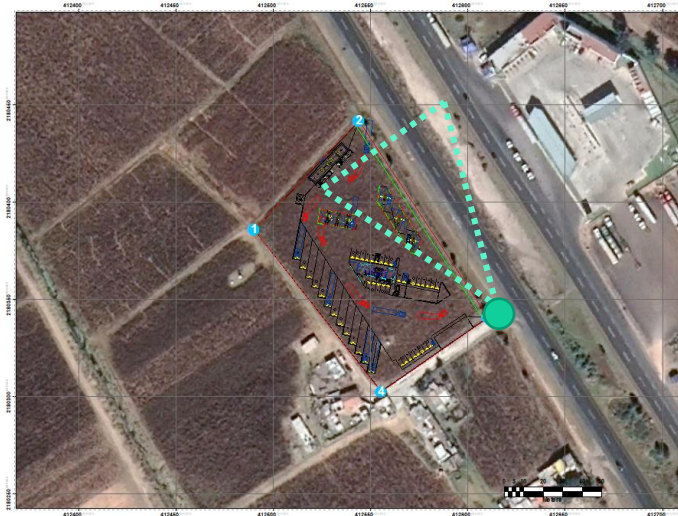



Se observa el lindero oeste del predio del proyecto.

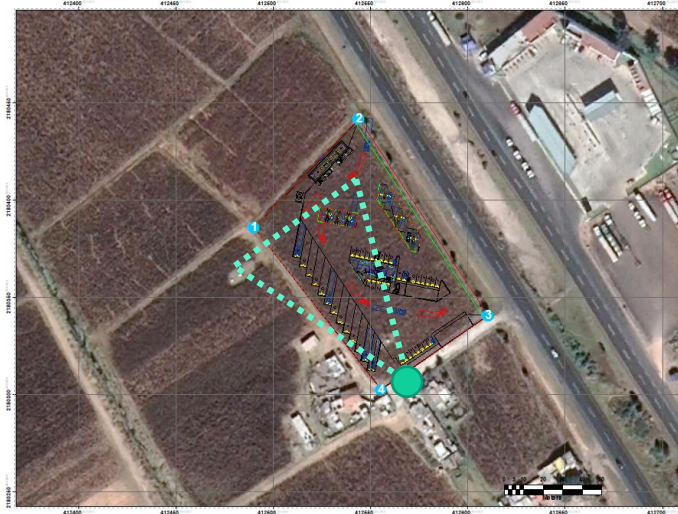

III.5. IDENTIFICACIÓN DE LOS IMPACTOS AMBIENTALES SIGNIFICATIVOS

III.5.1. MÉTODO PARA EVALUAR LOS IMPACTOS AMBIENTALES

El método elegido es el Batelle-Colombus modificado de acuerdo a las características propias del proyecto usando la valoración cualitativa sugerida en el método, la razón del uso de éste método es con el fin de obtener valores de impacto homogéneos entre proyectos similares y establecer rangos de impacto ambiental comparables.

Indicadores de Impacto:

Los indicadores de impacto fueron escogidos en base al diagnóstico ambiental y a las características específicas para la zona del proyecto, estos son los indicados en la tabla III.1.

Tabla III.1. INDICADORES DE IMPACTO UTILIZADOS

MEDIO NATURAL	AIRE	Hidrocarburos	ICAIRE
		PM ₁₀	
		NO ₂	
		C _n H _n	
		CO	
	SUELO	Ruido	Decibeles
		Olor	Subjetivo
	AGUA	Características Físicoquímicas	Contaminación por TPH's
		Subterránea	Captación
		DQO	ICA
pH			
Oxígeno disuelto			
Coliformes			
FLORA	Cubierta vegetal	Porcentaje de Superficie Cubierta (PSC)	
FAUNA	Valor ecológico del biotopo	Valor Ecológico	
PAISAJE	Valor relativo del paisaje	Indicador Subjetivo	
MEDIO SOCIOECONÓMICO	FACTORES HUMANOS Y ESTÉTICOS	Calidad de vida	Personas Afectadas por el proyecto
		Tráfico	Grado de Congestión
		Salud e higiene	Personas afectadas
	ECONOMÍA Y POBLACIÓN	Nivel de empleo	Tasa de Actividad
		Aceptabilidad social del proyecto	Población contraria al proyecto
		Valor del suelo	Suelo Afectado revalorizable
		Ingresos para la economía local	Incremento de ingresos
Ingresos para la administración	Incremento de ingresos		

Unidades de Importancia (UIP)

Los distintos factores del medio (indicadores de impacto) establecidos en la Tabla III.1. presentan importancias distintas de unos respecto a otros, en cuanto a su mayor o menor contribución a la situación ambiental. Cabe aclarar que no es lo mismo la importancia o interés que presenta un factor, con la importancia del impacto sobre ese factor por cada una de las actividades del proyecto ya que éste último viene calculado de acuerdo a lo establecido en la Tabla III.4. Las UIP se determinaron de acuerdo al procedimiento Delphi durante una sesión entre los involucrados en la elaboración del presente estudio.

Tabla III.2. Unidades de importancia para los factores ambientales afectados por el proyecto

FACTORES AMBIENTALES AFECTADOS			UIP	
MEDIO FÍSICO	AIRE	ICAIRE (Hidrocarburos, PM ₁₀ , NO ₂ , C _n H _n , CO)	70	
		Ruido	20	
		Olor	20	
		TOTAL ATMÓSFERA	110	
	SUELO	Cambio de actividad	90	
		Características Físicoquímicas	70	
		TOTAL SUELO	160	
	AGUA	Subterránea	50	
		Calidad del Agua – ICA (DQO, pH, Oxígeno disuelto, Coliformes)	70	
		TOTAL AGUA	120	
	FLORA	Cubierta vegetal (PSC)	30	
		TOTAL FLORA	30	
	FAUNA	Valor Ecológico del biotopo	30	
		TOTAL FAUNA	30	
	PAISAJE	Valor relativo del paisaje	50	
TOTAL PAISAJE		50		
TOTAL IMPACTO MEDIO FÍSICO			500	
MEDIO SOCIOECONÓMICO Y CULTURAL	HUMANOS ESTÉTICOS	Calidad de Vida	40	
		Tráfico	50	
		Salud e higiene	60	
		TOTAL FACTORES HUMANOS ESTÉTICOS	150	
	ECONOMÍA Y POBLACIÓN	Nivel de empleo	80	
		Aceptabilidad social del proyecto	40	
		Valor del suelo	70	
		Ingresos para la economía local	50	
		Ingresos para la administración	110	
	TOTAL ECONOMÍA Y POBLACIÓN			350
	TOTAL MEDIO SOCIOECONÓMICO Y CULTURAL			500
IMPACTO AMBIENTAL TOTAL			1000	

Tabla V.3 Alcance de las Acciones impactantes:

Acciones impactantes	Acciones específicas	Alcance
PREPARACIÓN DEL SITIO	Despalmes y nivelaciones del terreno	Remoción de cubierta de suelo vegetal, 7 eucaliptos y 3 agaves. Excavaciones, nivelaciones, rellenos y compactaciones necesarias.
	Acarreo de materiales	Incluye la limpieza del sitio, la generación de residuos, el acarreo de los materiales sobrantes del desplante y demanda de materiales en bancos de material para las nivelaciones del predio.
	Uso de vehículos y maquinaria	Operaciones con maquinaria que genera ruido y emisiones a la atmósfera. Movimiento de camiones que transportarán residuos de suelo y escombros.
	Mano de obra	Personal con empleo provisional
	Agua residual	Generación de agua residual durante los trabajos de preparación del sitio.
CONSTRUCCIÓN	Construcción de obra civil	Referente a pisos, vialidades, oficinas, cisterna, drenajes, entre otros relacionados. Incluye las acciones de relleno, compactación y excavación de cimentaciones.
	Uso de maquinaria y equipo	Labores de construcción con la maquinaria pesada y equipos como planta de energía, compresores, etc.
	Residuos de la construcción	Generación y manejo de residuos de la construcción (provenientes de las excavaciones, escombros, etc.), y transporte en vehículos.
	Mano de obra	Personal provisional para la construcción
	Agua residual	Generación de agua residual principalmente desechos orgánicos y en menor grado limpieza y mantenimiento.
	Requerimientos de agua potable	Agua requerida para mezclas de concreto y otras actividades.
OPERACIÓN	Llenado de tanques de almacenamiento	Esta operación involucra el llenado de los tanques de almacenamiento fijo desde el auto tanque.
	Llenado de tanques de automóviles	Esta operación involucra el llenado de los tanques de los automóviles desde el tanque de almacenamiento.
	Descarga de aguas residuales	Aguas residuales generadas en sanitarios fijos de la Estación de Servicio.
	Generación y manejo de residuos no peligrosos	Para esta actividad también se incluyeron los residuos no peligrosos generados por mantenimiento y operación del proyecto, locales comerciales: papel, vidrio, cartón, madera, jardinería, plástico, orgánicos, etc.
	Ganancias	Ingresos económicos a la empresa.
	Empleos	Generación de empleos permanentes y algunos temporales.
	Acciones socioeconómicas propias del funcionamiento	En este punto se involucra la aceptabilidad del proyecto por las comunidades involucradas.
MANTENIMIENTO	Generación y manejo de residuos peligrosos	Generación de sólidos impregnados con aceite, solvente u otros materiales peligrosos debido a actividades de mantenimiento general. Además de la

		limpieza a trampas de grasas y aceites (No se realizarán cambios de aceite de vehículos dentro de la Estación de Servicio)
	Limpieza de instalaciones	Generación de agua residual por limpieza de pisos, paredes y sanitarios
ABANDONO DEL SITIO	Elementos y estructuras abandonadas	Una vez que se acaba la vida útil del proyecto se quedan abandonadas las estructuras de la obra civil.
	Depósito de materiales de derribo	En caso de desmantelamiento se pudieran rehabilitar la maquinaria y equipos o venderse para reciclar el hierro o componentes reutilizables, las estructuras de obra civil se derriban y deben ser trasladadas a rellenos apropiados para éste tipo de residuos.
	Rehabilitación del sitio	Acción de mejoramiento del suelo principalmente, aunque ésta fase es muy cambiante debido a que en un futuro no se puede prever el uso que se dará al suelo.

Criterio de Valoración de Impactos

Se realizará el estudio de las posibles alteraciones ambientales ocasionadas por el proyecto, así como la valoración de las mismas, determinándose los límites de los valores de las variables. La valoración de las alteraciones se llevará a cabo atendiendo, además del signo, al grado de manifestación cualitativa y a su magnitud de acuerdo al siguiente cuadro:

IMPACTO AMBIENTAL	SIGNO	Positivo +		
		Negativo -		
	VALOR (GRADO DE MANIFESTACIÓN)	IMPORTANCIA (GRADO DE MANIFESTACIÓN CUALITATIVA)	Grado de incidencia	Intensidad
			Caracterización	Extensión Plazo de manifestación Persistencia Reversibilidad Sinergia Acumulación Efecto Periodicidad Recuperabilidad
MAGNITUD (GRADO DE MANIFESTACIÓN CUANTITATIVA)	Cantidad			
	Calidad			

Se presentará una información integrada de los impactos sobre el medio ambiente, que una vez introducida en un modelo numérico de valoración, culminará en la determinación de un índice global de impacto.

CRITERIO DE VALORACIÓN CUALITATIVA

Matriz de importancia

Una vez identificadas las acciones y los factores del medio que presumiblemente serán impactados por aquellas, la matriz de importancia nos permitirá obtener una valoración cualitativa del nivel requerido para la Evaluación de Impacto Ambiental.

En esta fase se cruzan las informaciones obtenidas en los factores del medio y las actividades del proyecto. En ésta valoración se mide el impacto en base al grado de manifestación cualitativa del efecto que quedará reflejado en lo que definimos como importancia del impacto.

La importancia del impacto, es pues, el valor mediante el cual medimos cualitativamente el impacto ambiental, en función tanto del grado de incidencia o intensidad de la alteración producida, como de la caracterización del efecto, que responde a su vez a una serie de atributos de tipo cualitativo, tales como extensión, tipo de efecto, plazo de manifestación, persistencia, reversibilidad, recuperabilidad, sinergia, acumulación y periodicidad.

Los elementos tipo, o casillas de cruce de la matriz de importancia, estarán ocupados por la valoración correspondiente a once símbolos siguiendo el orden espacial plasmado en el cuadro siguiente. De estos once símbolos, el primero corresponde al signo o naturaleza del efecto, el segundo representa el grado de incidencia o intensidad del mismo, reflejando los nueve siguientes, los atributos que caracterizan a dicho efecto.

Tabla III.4. Importancia del Impacto

NATURALEZA Impacto beneficioso Impacto perjudicial	+ -	INTENSIDAD (IN) Baja Media Alta Muy Alta Total	1 2 4 8 12
EXTENSIÓN (EX) (Área de Influencia) Puntual Parcial Extenso Total Crítica	1 2 4 8 (+4)	MOMENTO (MO) (Plazo de manifestación) Largo plazo Medio plazo Inmediato Crítico	1 2 3 (+4)
PERSISTENCIA (PE) (Permanencia del efecto) Fugaz Temporal Permanente	1 2 4	REVERSIBILIDAD (RV) Corto plazo Medio plazo Irreversible	1 2 4
SINERGI A (SI) (Regularidad de la manifestación) Sin sinergismo (simple) Sinérgico Muy sinérgico	1 2 4	ACUMULACIÓN (AC) (Incremento Progresivo) Simple Acumulativo	1 4
EFECTO (EF) (Relación causa-efecto) Indirecto (secundario) Directo	1 4	PERIODICIDAD (PR) (Regularidad de la manifestación) Irregular o aperiódico y discontinuo Periódico Continuo	1 2 4
RECUPERABILIDAD (MC) (Reconstrucción por medios humanos) Recuperable de manera inmediata Recuperable a medio plazo Mitigable Irrecuperable	1 2 4 8	IMPORTANCIA (I) $I = \pm (3*IN + 2*EX + MO + PE + RV + SI + AC + EF + PR + MC)$	

- **NATURALEZA (SIGNO)** – El signo del impacto hace alusión al carácter beneficioso (+) o perjudicial (-) de las distintas acciones que van a actuar sobre los distintos factores considerados.
- **INTENSIDAD (I)** – Éste término se refiere al grado de incidencia de la acción sobre el factor, en el ámbito específico en que actúa.
- **EXTENSIÓN (EX)** – Se refiere al área de influencia teórica del impacto en relación con el entorno del proyecto (% del área, respecto al entorno, en que se manifiesta el efecto).
- **MOMENTO (MO)** – El plazo de manifestación del impacto alude al tiempo que transcurre entre la aparición de la acción (t_0) y el comienzo del efecto (t_i) sobre el factor del medio considerado.
- **PERSISTENCIA (PE)** – Se refiere al tiempo que supuestamente permanecería el efecto desde su aparición y, a partir del cual el factor afectado retornaría a las condiciones iniciales previas a la acción por medios naturales o mediante la introducción de medidas correctoras.
- **REVERSIBILIDAD (RV)** – Se refiere a la posibilidad de reconstrucción del factor afectado por el proyecto, es decir, la posibilidad de retornar a las condiciones iniciales previas a la acción, por medios naturales, una vez que aquella deja de actuar sobre el medio.
- **RECUPERABILIDAD (MC)** – Se refiere a la posibilidad de reconstrucción, total o parcial, del factor afectado como consecuencia del proyecto, es decir, la posibilidad de retornar a las condiciones iniciales previas a la actuación, por medio de la intervención humana (introducción de medidas correctoras).
- **SINERGIAS (SI)** - Este atributo contempla el reforzamiento de dos o más efectos simples. La componente total de la manifestación de los efectos simples, provocados por acciones que actúan simultáneamente, es superior a la que cabría de esperar de la manifestación de efectos cuando las acciones que las provocan actúan de manera independiente no simultánea.
- **ACUMULACIÓN (AC)** – Este atributo da idea de incremento progresivo de la manifestación del efecto, cuando persiste de forma continua o reiterada la acción que lo genera.
- **EFFECTO (EF)** - Este atributo se refiere a la relación causa-efecto, o sea a la forma de manifestación del efecto sobre un factor, como consecuencia de una acción.
- **PERIODICIDAD (PR)** – La periodicidad se refiere a la regularidad de manifestación del efecto, o bien sea de manera cíclica o recurrente, de forma impredecible en tiempo o constante en el tiempo.
- **IMPORTANCIA** – La importancia del impacto toma valores entre 13 y 100. Presenta valores intermedios (entre 40 y 60) cuando se da alguna de las siguientes circunstancias:
 - Intensidad total, y afectación mínima de los restantes símbolos
 - Intensidad muy alta o alta, y afectación alta o muy alta de los restantes símbolos
 - Intensidad alta, efecto irrecuperable y afectación muy alta de alguno de los restantes símbolos.
 - Intensidad media o baja, efecto irrecuperable y afectación muy alta de al menos dos de los restantes símbolos.

Los impactos con valores de importancia inferiores a 25 son irrelevantes o *compatibles*. Los impactos moderados presentan una importancia entre 25 y 50. Y los severos cuando la importancia se encuentre entre 50 y 75 y *críticos* cuando el valor sea superior a 75.

Una vez elaborada la matriz de importancia, pueden aparecer efectos de diversas índoles en cuanto a su relevancia y posibilidad de cuantificación, que nos aconsejen un tratamiento individualizado al margen de aquella.

Como bloques principales distinguimos:

Casillas de cruce que presentan efectos con valores poco relevantes y que en evaluaciones concretas interesa no tener en cuenta. Estos efectos despreciables se excluyen del proceso de cálculo y se ignoran en el conjunto de evaluación

La instrumentación en el modelo consiste en la introducción de un tamiz, que no es sino un valor de importancia por debajo del cual no se consideran los efectos. La matriz una vez tamizada, presenta únicamente los efectos que sobrepasen un umbral mínimo de importancia.

Casillas de cruce que presentan efectos cualitativos que corresponden a factores de naturaleza intangible y para los que no se dispone de un indicador razonablemente representativo.

Estos efectos se excluyen del proceso de cálculo, pero se consideran paralelamente al modelo, y como componente del mismo en el proceso de evaluación, interviniendo, obviamente, en la toma de decisiones.

Casillas de cruce que presentan efectos sumamente importantes y determinantes. Estos efectos se excluyen del proceso de cálculo, ya que en base a su relevancia, entidad y significación. su tratamiento homogéneo con los demás efectos plasmados en la matriz, podría enmascarar su papel preponderante.

Se consideran paralelamente al modelo, interviniendo de forma determinante en la toma de decisiones. Normalmente se adoptan alternativas en las que no están presentes estos efectos, con lo que no se enmascara el procedimiento evaluativo.

Casillas de cruce que presentan efectos normales, tornando como tales a los no incluidos en los bloques anteriores. Estos efectos son los que quedan incluidos en el proceso de cálculo establecido en el modelo valorativo.

Además del análisis anterior para depurar la matriz es necesario revisar nuevamente que los impactos sean:

Representativos del entorno afectado.

Relevantes, es decir, portadores de información significativa sobre la magnitud de importancia del impacto.

Excluyentes, es decir, sin solapamientos ni redundancias.

El conjunto de casillas de cruce que presentan *efectos normales*, componen la *matriz*. De *importancia* propiamente dicha, también llamada matriz de cálculo o matriz, de importancia depurada.

III.5.2. IDENTIFICACIÓN, PREVENCIÓN Y MITIGACIÓN DE LOS IMPACTOS AMBIENTALES

III.5.2.1.- IDENTIFICACIÓN DE LOS IMPACTOS AMBIENTALES

APLICACIÓN DE LA METODOLOGÍA

MATRIZ CAUSA-EFECTO

En base a los datos generados en las Tablas III.2. y III.3. del presente apartado, se construyó una matriz que identifica los impactos que pudieran generarse en las diferentes etapas del proyecto y que servirá como base para la determinación de la matriz de importancia en las siguientes secciones.



Matriz Causa Efecto

VALORACIÓN CUALITATIVA

En base al Método Batelle-Columbus de la Tabla III.4. y las UIP de la Tabla III.2. se determinó la importancia de cada uno de los impactos identificados de la Matriz Causa-Efecto y de acuerdo a las categorías marcadas en la Tabla III.7., y se procedió a elaborar la Matriz de Importancia.

En ésta matriz se muestran valores de tipo cualitativo y las valoraciones absolutas (ABS) y valoraciones relativas (REL) para filas y columnas.

Valoración absoluta (ABS). Se obtiene de la suma algebraica de la importancia del impacto de cada elemento, en éste estudio únicamente se toma como referencia ya que puede tomar sesgos para la valoración de los elementos.

Valoración relativa (REL). Es la suma ponderada de cada uno de los elementos contra las Unidades de Importancia (UIP), esta valoración nos da una idea más precisa de la importancia de cada uno de los factores.

La valoración relativa de cada elemento *por filas* en la matriz, identifica las factores ambientales que sufren en mayor o menor medida las consecuencias del funcionamiento de la actividad, de igual manera la valoración relativa *por columnas* identifica las acciones impactantes más agresivas, poco agresivas o beneficiosas.

Tabla III.7. Rangos de Importancia de Impactos

Color de Identificación	Rango de importancia	Importancia de Impactos
	0	Sin Impacto
	0-25	Impactos compatibles
	25-50	Impactos Moderados
	50-75	Impactos Severos
	75-100	Impactos Críticos



Matriz de Importancia (Sin Depurar)



RESUMEN DEL CÁLCULO

MATRIZ DEPURADA

Una vez elaborada la matriz de importancia, se procede a la depuración que consiste en eliminar los impactos con valores de importancia menores a 25 y los no excluyentes, esto es con el fin de elaborar la determinación cuantitativa y tener una mejor representación de impactos relevantes que ocasionaría el proyecto.



Matriz Depurada

Evaluación de los impactos

Una vez depurada la matriz de importancia, se identificaron los siguientes impactos ambientales:

	Impactos positivos	Impactos negativos	Total
Preparación del sitio	0	2	2
Construcción	0	2	2
Operación y Mantenimiento	2	4	6
Total	2	8	10

FACTORES AMBIENTALES AFECTADOS

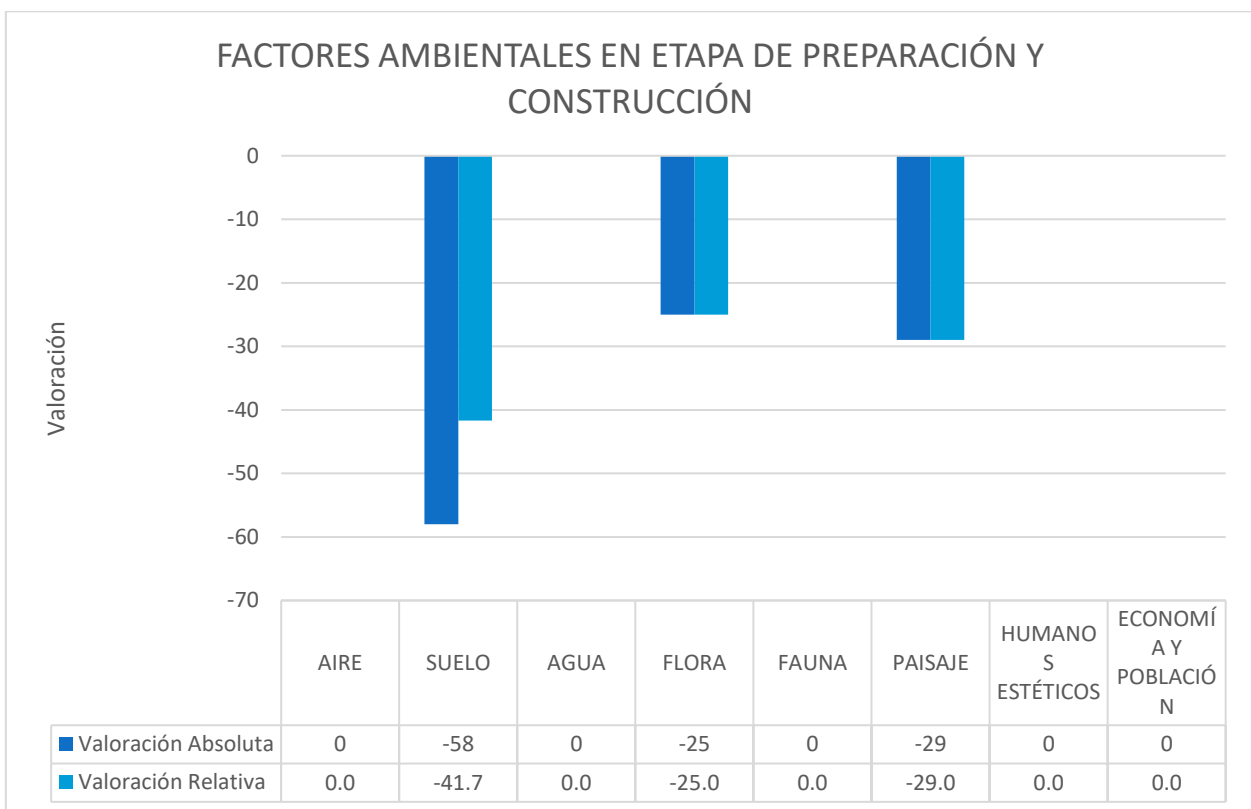

Gráfica V.1. Factores ambientales afectados en las etapas de Preparación y Construcción

En la etapa de preparación y construcción, los factores ambientales más afectados por orden y en valoración relativa son los siguientes:

1. Suelo
2. Paisaje
3. Flora

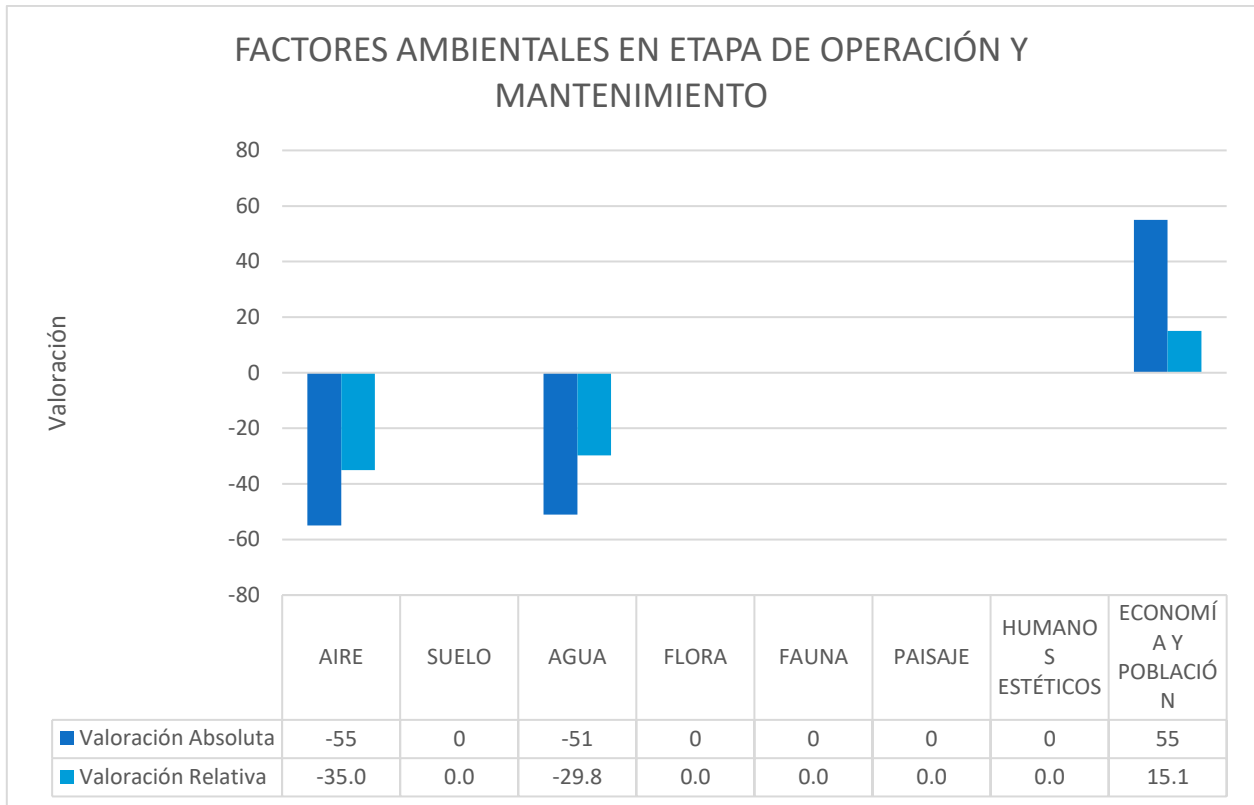

Gráfica V.2. Factores ambientales afectados en las etapas de Operación y Mantenimiento

Debido a que varios factores fueron evaluados en la etapa de preparación y construcción, en estas etapas no se consideran, aunque si tienen un efecto global que será analizado en la siguiente gráfica V.3. Para el caso específico de las acciones de operación y mantenimiento, las acciones impactadas relativas quedan en el siguiente orden:

1. Aire
2. Agua
3. Economía y población (positivo)

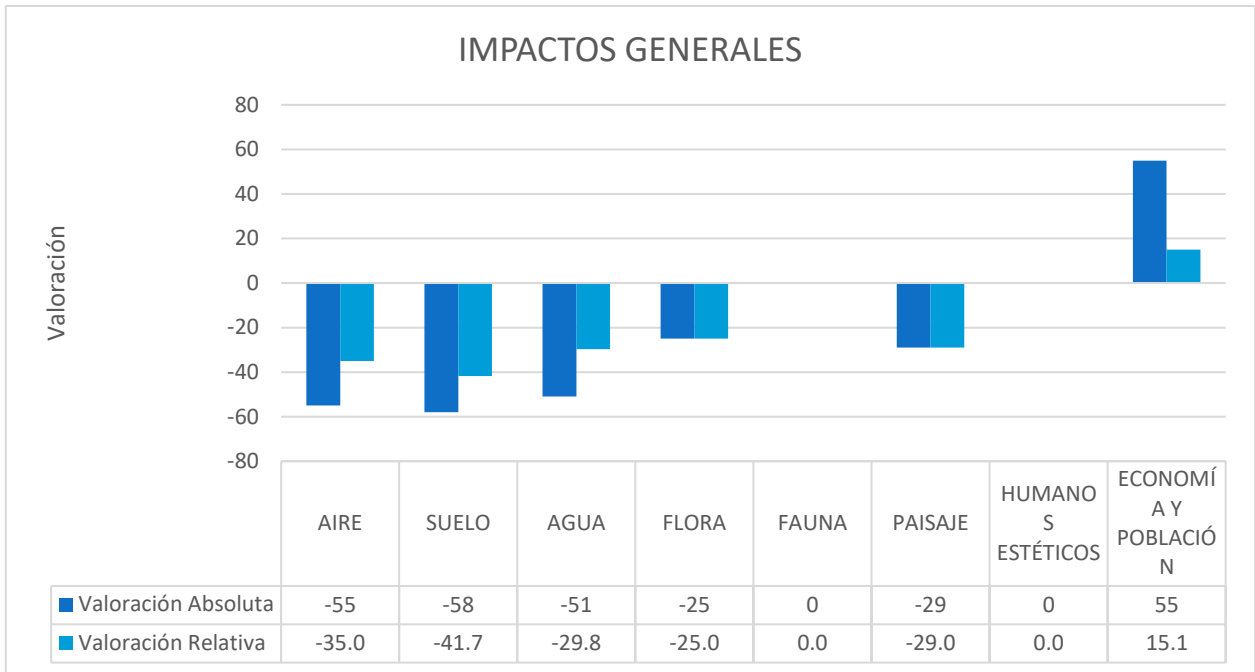

Gráfica V.3 Factores ambientales afectados por el proyecto en todas sus etapas

Orden de importancia	Parámetro afectado
1	Suelo
2	Aire
3	Agua
4	Paisaje
5	Flora
6	Economía y población (positivo)

ACTIVIDADES CAUSANTES DEL IMPACTO AMBIENTAL

PREPARACIÓN DEL SITIO

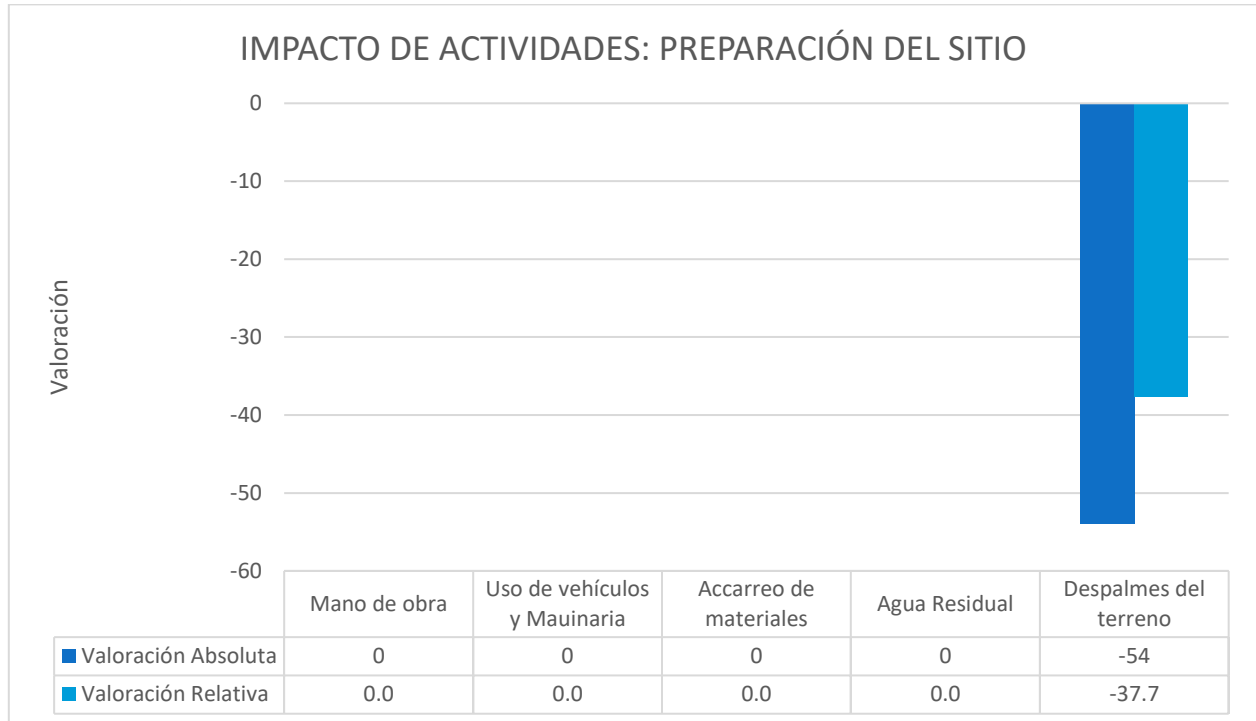

Las principales actividades que propician impactos al ambiente, en esta etapa del proyecto son las obras de despalme, que implica la remoción de materia vegetal y las excavaciones necesarias para retirar del sitio el suelo que no es funcional para la construcción de la estación. Estas actividades generarán emisiones al ambiente y desprendimiento de polvo derivado del uso de maquinaria y vehículos de carga.

Los residuos de estas actividades, podrán ser reintegrados en terrenos aledaños o donde la autoridad competente lo señale, parte de este suelo, podrá ser utilizado para armar las áreas verdes que integran el proyecto.

La vegetación a remover se limita a 7 individuos de eucalipto rojo, 3 agaves y vegetación secundaria a nivel herbáceo, la cual se encuentra en mal estado, al interior del predio del proyecto. El arbolado y los agaves fueron inducidos mientras que la vegetación secundaria el resultado del abandono de las actividades agrícolas en el predio.

El suelo es el factor mayormente afectado, debido a que las obras de preparación implican un cambio permanente, el factor aire, también será afectado en esta etapa, por movilización de partículas de polvo al momento del despalme y excavaciones, sin embargo estas cesarán cuando las actividades terminen.

CONSTRUCCIÓN DEL SITIO

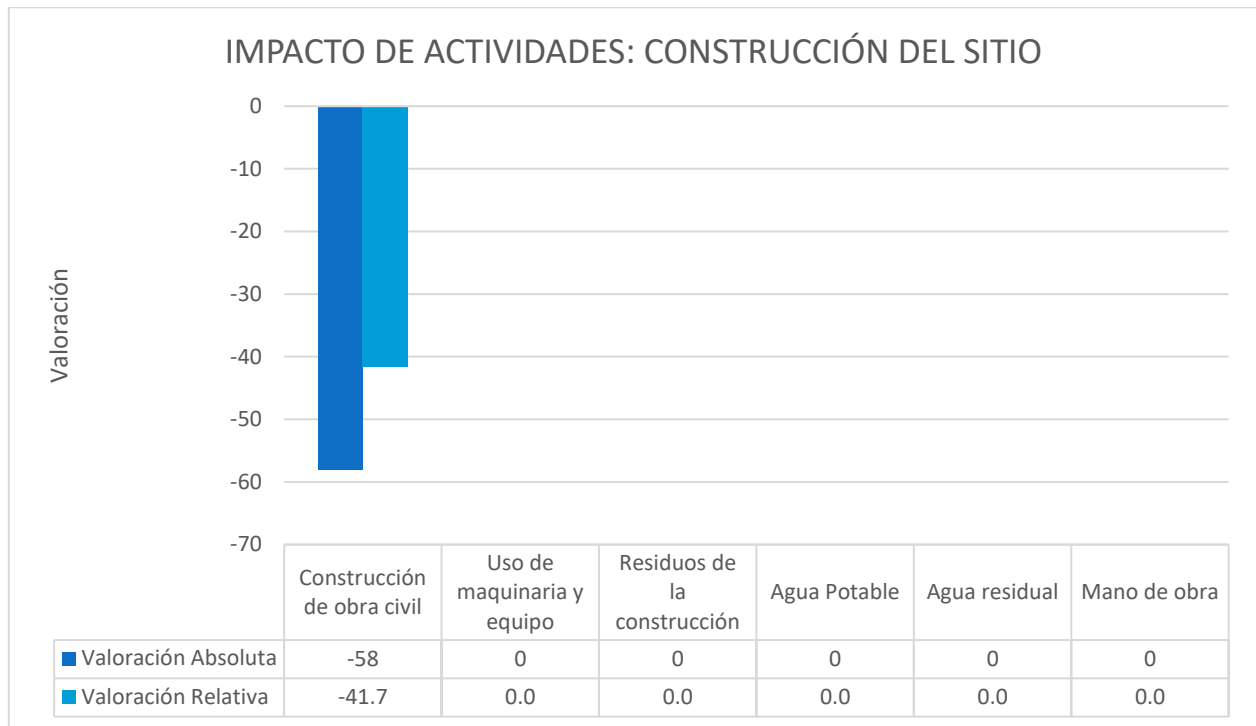

Durante la construcción del sitio, el suelo es el factor que mayor impacto recibirá, debido a que se suman acciones de compactación y nivelación, lo que implica incluir en su composición materiales ideales para las especificaciones constructivas.

Otro de los impactos consiste en la colocación de la capa asfáltica y de concreto, sobre el área de circulación y acceso a la estación y la construcción de las oficinas y área de locales comerciales. Estos procesos implican cambios permanentes en el suelo.

Se contratarán servicios de sanitarios portátiles durante la Preparación y Construcción del Sitio, los residuos de los sanitarios portátiles deberán ser manejados por una empresa especializada. El agua es un factor que no se verá impactado de manera significativa durante estas etapas del proyecto, ya que el uso del recurso estará limitado al necesario para la operación de los sanitarios portátiles y las mezclas de materiales de construcción.

Se colocarán trampas de grasa y aceite, para retener los hidrocarburos y otros contaminantes que se arrastren por actividades de lavado de piso en el área de dispensarios, estos serán tratados y canalizados a una empresa privada con autorización vigente de la autoridad competente.

OPERACIÓN DEL PROYECTO

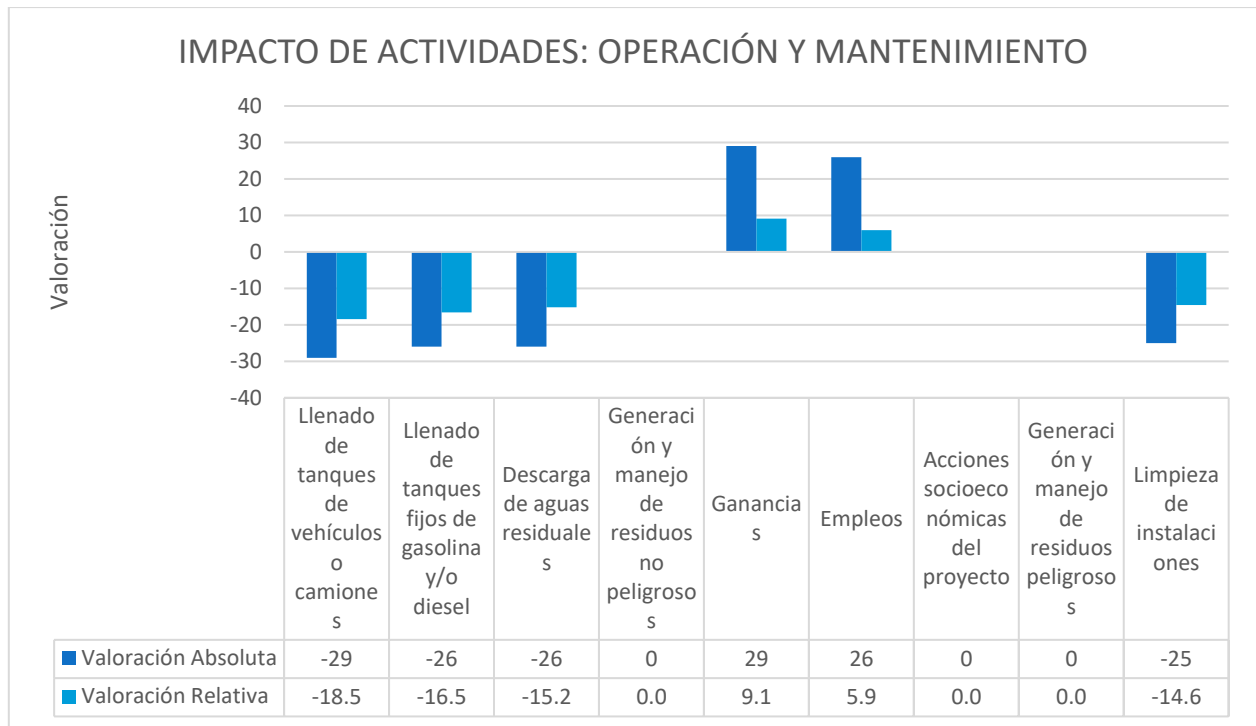

Durante la operación de la estación, los impactos más significativos, son generación por la pérdida de vapores al momento del llenado a tanques de automóviles y/o derrames de aceites, aditivos o combustible al suelo, así como la generación y manejo de residuos peligrosos y las descargas residuales.

Para minimizar estos, se capacitará al personal para que conozcan las normas de seguridad, siendo de utilidad para evitar accidentes en las áreas de trabajo, dar mantenimiento frecuente al equipo y dispensarios, así como a los sistemas de monitoreo, el adecuado manejo de los residuos peligrosos y canalizándolos a una empresa especializada y autorizada por la autoridad correspondiente.

Debido a que no existe drenaje, se construirá un sistema de tratamiento para los residuos líquidos sanitarios y deberá asegurar el cumplimiento de los parámetros establecidos en la **NOM-001-SEMARNAT-1996**.

Los impactos positivos se reflejan en los aspectos sociales, en cuanto a mano de obra y situación económica, la mano de obra que se ocupará durante las etapas de preparación del sitio, construcción, operación y mantenimiento, será local.

CONCLUSIÓN:

Los factores que se consideran con un valor significativo en sus impactos son:

- **Suelo:** el valor y el cambio en uso de suelo, representan cambios permanentes, en donde incluso después del abandono de las instalaciones permanecerán en el ambiente, y dependiendo de las adecuaciones para su rehabilitación podrá considerarse más o menos impactante, sin embargo, el efecto permanecerá a través del tiempo.
- **Aire:** durante las etapas de preparación y construcción el aire se verá afectado por emisiones al ambiente y desprendimiento de polvo derivado del uso de maquinaria y vehículos de carga, sin embargo, estos impactos cesarán junto con las actividades de dichas etapas del proyecto. Durante la etapa de operación el impacto al aire será generado por las emisiones fugitivas.
- **Agua:** el impacto mas significativo será generado durante la etapa de operación del proyecto por la generación de aguas residuales en los sanitarios fijos del proyecto. Ya que la zona no cuenta con sistema de drenaje municipal, se deberá implementar algún sistema de tratamiento de aguas residuales que asegure el cumplimiento de la **NOM-001-SEMARNAT-1996**.
- **Paisaje:** el proyecto fomentará el cambio en el esquema paisajístico de la zona por inercia hacia sitios mas urbanizados y con menos elementos naturales.
- **Flora:** la vegetación a remover en el predio se limita a vegetación secundaria a nivel herbáceo en mal estado, 7 eucaliptos rojos y 3 agaves. El proyecto destinará el 16% total de su superficie a la creación de áreas verdes, cumpliendo con lo establecido en la norma estatal **NTEA-015-SMA-DS-2012**.

Para este caso los elementos bióticos referidos en el estudio como flora y fauna, no son determinantes en la evaluación de impactos, debido a que la fauna nativa no es constante y la vegetación ha sido desmontada para abrir paso a los usos agrícolas y urbanos dispersos de la zona.

III.5.2.2.- MEDIDAS DE MITIGACIÓN

Medidas preventivas y prohibiciones durante los trabajos de preparación y construcción del sitio:

- Evitar el despalme de otras zonas que no sean completamente necesarias para los trabajos de construcción. Únicamente se retirará cubierta vegetal dentro del área establecida para el proyecto.
- No se colocarán los materiales sobrantes de remoción de suelo y materiales sobrantes de la construcción en los linderos del área ocupada para el proyecto, ni en zonas no autorizadas por el Municipio.
- Las obras provisionales durante la preparación y construcción del sitio, deberán situarse dentro del terreno a construir para evitar la afectación a áreas aledañas.

Acciones que causan impacto	Factores ambientales impactados	Tipo de medida	Medidas de mitigación, prevención o compensación	Duración de las acciones para mitigar, prevenir o compensar los impactos ambientales
ETAPA DE PREPARACIÓN				
PREPARACION DEL SITIO	Vegetación	Prevención y compensación	<p>1.1. Colocar áreas ajardinadas de acuerdo a lo que indique el Plan de desarrollo urbano.</p> <p>1.2. El proyecto destinará el 16% de la superficie del proyecto, superando el 12% mínimo establecido en la norma NTEA-015-SMA-DS-2012 que establece las condiciones de protección, conservación, fomento y creación de áreas arboladas.</p>	Durante la etapa de preparación
	Suelo	Mitigación	<p>1.3. El material retirado para nivelar el terreno deberá disponerse en áreas donde no exista vegetación y que no tenga riesgos de arrastre hídrico.</p> <p>1.4. El suelo de la capa vegetal deberá ser usado para áreas jardinadas y el sobrante se recomienda se use en áreas que requieran suelo vegetal o erosionado de acuerdo a lo que indique el municipio o la autoridad competente.</p>	Durante la etapa de preparación del sitio.
	Humanos	Prevención	1.5. Deberá dotarse a los trabajadores de equipo de protección personal acorde a los trabajos y riesgos expuestos, ya sean guantes, protección auditiva,	Durante la etapa de preparación del sitio y construcción

			lentes de seguridad, casco, insumos COVID, etc.	
PREPARACION DEL SITIO	Uso de Maquinaria y Equipo	Prevención	1.6. La maquinaria y equipo deberá contar con mantenimiento preventivo y los camiones deberán estar correctamente afinados para evitar la emisión de contaminantes a la atmósfera, así como derrames de aceite al suelo natural del predio.	Durante la fase de preparación del sitio
		Prevención	1.7. Los camiones empleados para el traslado de materiales (material, suelo removido, cascajo), deberán ser cubiertos con lonas a fin de evitar el desprendimiento de polvos durante su traslado. 1.8. El predio deberá ser bardeado temporalmente con malla cubierta con plástico para reducir la cantidad de polvo desprendido al ambiente.	Durante la fase de preparación del sitio
	Tráfico de vehículos	Prevención	1.9. Se deberán colocar señalamientos viales de acuerdo por la autoridad competente, para agilizar la entrada y salida de vehículos de carga.	Durante la fase de preparación del sitio
ETAPA DE CONSTRUCCIÓN				
CONSTRUCCIÓN	Suelo, Salud e Higiene	Mitigación	2.1. Los residuos generados por la obra civil que será construida, cimentación de la fosa de tanques de almacenamiento, construcción de las bases de concreto para dispensarios y techumbres) deberán ser dispuestos en rellenos sanitarios autorizados y según lo indique el Ayuntamiento.	Durante la construcción del proyecto
	Uso de Maquinaria y Equipo	Mitigación	2.2. La maquinaria y equipo deberá contar con mantenimiento preventivo y los camiones deberán estar correctamente afinados para evitar la emisión de contaminantes a la atmósfera, así como derrames de aceite al suelo natural del predio.	Durante la construcción del proyecto
			2.3. Los camiones empleados para el traslado de materiales (material, suelo removido, cascajo, concreto), deberán ser cubiertos con lonas a fin de evitar el desprendimiento de polvos durante su traslado.	Durante la construcción del proyecto

			<p>2.4. El predio deberá ser bardeado temporalmente con malla cubierta con plástico para reducir la cantidad de polvo desprendido al ambiente.</p>																				
	Tráfico	Mitigación	<p>2.5. Se deberán colocar señalamientos viales de acuerdo por la autoridad competente, para agilizar la entrada y salida de vehículos de carga.</p>	Durante la construcción del proyecto																			
CONSTRUCCIÓN	Suelo, Características Físicoquímicas	Prevención	<p>2.6. Los residuos peligrosos provenientes del mantenimiento de maquinaria: estopas con grasa, aceite lubricante gastado, por ejemplo, deberán almacenarse en un lugar específico y este sitio deberá cumplir con los lineamientos establecidos en el Reglamento de la Ley General Para la Prevención y Gestión Integral de los Residuos vigente.</p> <p>2.7. Los residuos peligrosos deberán ser entregados a la empresa especializada legalmente autorizada para su transporte, manejo y disposición final.</p>	Durante la construcción del proyecto																			
ETAPA DE OPERACIÓN																							
OPERACIÓN	Agua, salud e Higiene	Mitigación	<p>3.1. Ya que la zona no cuenta con sistema de drenaje municipal, se deberá implementar algún sistema de tratamiento de aguas residuales que asegure el cumplimiento de los parámetros establecidos en la NOM-001-SEMARNAT-1996.</p> <p>3.2. Se deberá cumplir con la NOM-081-SEMARNAT respecto a los niveles de ruido, tomando en cuenta la modificación al numeral 5.4 a la Norma emitida el 3 de Diciembre de 2013 en el Diario Oficial de la Federación, que establece lo siguiente:</p> <table border="1" style="width: 100%; border-collapse: collapse;"> <thead> <tr> <th>ZONA</th> <th>HORARIO</th> <th>LÍMITE MÁXIMO PERMISIBLE dB (A)</th> </tr> </thead> <tbody> <tr> <td rowspan="2">Residencial (exteriores)</td> <td>6:00 a 22:00</td> <td>55</td> </tr> <tr> <td>22:00 a 6:00</td> <td>50</td> </tr> <tr> <td rowspan="2">Industriales y comerciales</td> <td>6:00 a 22:00</td> <td>68</td> </tr> <tr> <td>22:00 a 6:00</td> <td>65</td> </tr> <tr> <td>Escuelas (áreas exteriores de juego)</td> <td>Durante el juego</td> <td>55</td> </tr> <tr> <td>Ceremonias, festivales y eventos de entretenimiento.</td> <td>4 horas</td> <td>100</td> </tr> </tbody> </table>	ZONA	HORARIO	LÍMITE MÁXIMO PERMISIBLE dB (A)	Residencial (exteriores)	6:00 a 22:00	55	22:00 a 6:00	50	Industriales y comerciales	6:00 a 22:00	68	22:00 a 6:00	65	Escuelas (áreas exteriores de juego)	Durante el juego	55	Ceremonias, festivales y eventos de entretenimiento.	4 horas	100	Durante la vida útil del proyecto.
ZONA	HORARIO	LÍMITE MÁXIMO PERMISIBLE dB (A)																					
Residencial (exteriores)	6:00 a 22:00	55																					
	22:00 a 6:00	50																					
Industriales y comerciales	6:00 a 22:00	68																					
	22:00 a 6:00	65																					
Escuelas (áreas exteriores de juego)	Durante el juego	55																					
Ceremonias, festivales y eventos de entretenimiento.	4 horas	100																					

	Suelo, características físicoquímicas	Mitigación	<p>3.3. Los residuos sólidos como restos de comida, papel, botellas de plástico, y cartón, proveniente de oficinas y baños, se concentrarán en contenedores específicos para los diferentes tipos de desecho, para lo cual se instalarán estos depósitos, debidamente identificados.</p> <p>3.4. Para su disposición, estos residuos se entregarán a los diferentes servicios de limpieza o reciclamiento que existan, ya sea que la empresa los envíe en vehículos propios o de servicio por contrato, debiendo cumplir con los lineamientos específicos del municipio.</p>	Durante la vida útil del proyecto
	Agua subterránea	Mitigación	<p>3.5. Se recomienda realizar la limpieza de instalaciones en "seco" o con el menor consumo de agua.</p> <p>3.6. Se deberán utilizar químicos de limpieza de rápida biodegradación derivado de la necesidad de infiltrar las aguas residuales al suelo.</p>	Durante la vida útil del proyecto
		Prevención	<p>3.7. Se recomienda realizar monitoreos periódicos y sistemáticos a los tanques de almacenamiento para verificar que no existan fugas de hidrocarburos al suelo.</p>	
		Mitigación	<p>3.8. Se recomienda instalar dispositivos de ahorro de agua en lavamanos e inodoros.</p>	Durante la vida útil del proyecto
			<p>3.9. Toda el agua pluvial recolectada en techumbres y pisos, deberá infiltrarse al subsuelo, y se recomienda que las áreas de circulación sean de materiales permeables. El sistema de drenaje pluvial deberá contar con un pozo de absorción independiente.</p>	
	Aire, Salud e Higiene	Mitigación	<p>3.10. Se deberán colocar sistemas de recuperación de vapores de acuerdo a lo establecido por las Normas. Además los tanques deberán de ser de doble pared y con los elementos normados.</p>	Durante la vida útil del proyecto

	Tráfico	Prevención	3.11. Se deberán colocar señalamientos viales de acuerdo a lo establecido por la autoridad competente, para entrada y salida de vehículos.	Durante la vida útil del proyecto
	Suelo	Prevención	3.12. Los residuos peligrosos provenientes del mantenimiento de maquinaria: estopas con grasa, aceite lubricante gastado, por ejemplo, deberán almacenarse en un lugar específico y este sitio deberá cumplir con los lineamientos establecidos en el Reglamento de la Ley General Para la Prevención y Gestión Integral de los Residuos vigente. 3.13. Los residuos peligrosos deberán ser entregados a la empresa especializada legalmente autorizada para su transporte, manejo y disposición final. 3.14. En el área de estacionamiento, deberá evitar la filtración de aceites de fuga de los motores hacia el suelo, ya sea por medio de colocación de una capa impermeable o algún elemento que garantice la impermeabilidad en el área.	Durante la vida útil del proyecto.
	Energía	Mitigación	3.15. Se sugiere el uso de calentadores solares para el sistema de agua en sanitarios y regaderas.	
ETAPA DE MANTENIMIENTO				
MANTENIMIENTO ○	Salud e higiene	Mitigación	4.1. La pintura que se utilice para la estética de las instalaciones deberá ser base agua, en caso de utilizar solventes, los residuos sólidos y recipientes que lo contuvieron deberán manejarse y almacenarse como residuos peligrosos.	Durante la vida útil del proyecto
	Salud e higiene	Prevención	4.2. Los residuos peligrosos deberán almacenarse en un lugar específico y este sitio deberá cumplir con los lineamientos establecidos en el Reglamento de la Ley General Para la Prevención y Gestión Integral de los Residuos vigente.	Durante la vida útil del proyecto

	Salud e higiene	Prevención	4.3. Para el caso específico de los residuos peligrosos generados durante las operaciones de mantenimiento (retoque de pintura en interiores y exteriores como estopas, botes de pintura, etc.), serán entregados a las compañías autorizadas dedicadas a la recolección y envío a reciclamiento, tratamiento o disposición final, en apego a la normatividad ambiental vigente y a la Ley General para la Prevención y Gestión Integral de los Residuos.	Durante la vida útil del proyecto
ETAPA DE ABANDONO DEL SITIO				
Rehabilitación del sitio	Suelo, flora y fauna	Mitigación	Cualquier abandono de actividad deberá sujetarse a un programa de restauración del sitio que aprueben las autoridades competentes y la determinación de pasivos ambientales mediante un peritaje para evitar dejar contaminación en el predio.	Al finalizar la vida útil del proyecto o abandono y cambio de alguna parte del proyecto.
<p>NOTA ACLARATORIA: Los impactos existentes desde la fase de preparación hasta la fase de operación y mantenimiento ocurren en un lapso de tiempo relativamente corto. Los impactos existentes en la fase de abandono se reflejarán hasta el término de la vida útil del proyecto (estimada en 30 años) La matriz Batelle planteada en el presente estudio, analiza los impactos que ocurren durante la vida útil del proyecto en las fases de preparación, operación y mantenimiento del proyecto.</p>				

Además de lo citado en la tabla, se deberán cumplir con los siguientes puntos:

Se deberán cumplir con las **recomendaciones aplicables de Ordenamiento Ecológico** indicadas en el apartado III.6.1.

Especificaciones de diseño de acuerdo a la **NOM-005-ASEA-2016 "Diseño, construcción, operación y mantenimiento de Estaciones de Servicio para almacenamiento y expendio de diésel y gasolinas"**

En todas las áreas de la Estación de Servicio se deberá contar con equipos contra incendios, extinguidores tipo "ABC" y las indicaciones y señalizaciones correspondientes en base a la NOM-002-STPS-2010 y los lineamientos establecidos por Protección Civil.

Con el propósito de incrementar la seguridad de las instalaciones y de la comunidad aledaña se deberá prever la integración y participación a los programas de emergencias y contingencias que se implementen a nivel Municipal. Para garantizar que las medidas de mitigación serán efectuadas, es indispensable que durante la etapa de construcción y operación se incluya dentro de la bitácora de obra, la descripción del seguimiento de aspectos ambientales que promuevan su correcto seguimiento y ejecución. Una vez concluida la obra, se deberán continuar con las medidas de mitigación, conformando con los empleados de la estación de servicio, un responsable que se encargue de reportar periódicamente sobre los acontecimientos y actividades ambientales que se llevan a cabo conforme la NOM-005-ASEA-2016 y otras disposiciones que establezca la ASEA.

III.5.2.3.- PRONÓSTICOS AMBIENTALES

Los siguientes son los escenarios posibles:

PRONOSTICOS DE LOS POSIBLES ESCENARIOS		
SISTEMA AMBIENTAL SIN PROYECTO	SISTEMA AMBIENTAL CON PROYECTO SIN MEDIDAS	SISTEMA AMBIENTAL CON PROYECTO Y MEDIDAS
<p>FACTORES FÍSICOS: las actividades agrícolas en el predio se verían perpetuadas hasta que el suelo perdiera su capacidad productiva y fuera destinado al desarrollo urbano o puesto en descanso durante un periodo largo de tiempo.</p> <p>FACTORES BIOLÓGICOS: Debido a que actualmente el predio está impactado por las actividades agrícolas pasadas, el factor biológico no presentaría cambios significativos.</p> <p>FACTORES SOCIOECONÓMICOS: estos se verán experimentando un crecimiento paulatino y probablemente desorganizado, atendiendo las demandas inmediatas de los pobladores.</p>	<p>FACTORES FÍSICOS: La estación de servicio sin considerar las medidas de mitigación propuestas y las establecidas en el diseño normado, pudiera experimentar riesgos de contaminación al suelo y agua subterránea por hidrocarburos, además de aumento en emisiones fugitivas, siendo estos tres factores los más importantes debido a la naturaleza de los combustibles manejados.</p> <p>FACTORES BIOLÓGICOS: Derivado del factor anterior, se podría dejar al suelo y agua de la zona contaminados, con la probabilidad de afectar a la vegetación la cual está ligada a la fauna y la posibilidad de perjudicar las actividades agrícolas de la zona.</p> <p>FACTORES SOCIOECONÓMICOS: la falta de calidad de imagen y deterioro del paisaje visualmente, por inercia generan descuido de los usuarios, sean o no de las comunidades beneficiadas, consolidando el deterioro ambiental.</p>	<p>FACTORES FÍSICOS: la adecuación de medidas como la disminución de polvos, construcción con materiales permeables, generará menos cambios drásticos al ambiente, considerando a largo plazo después de su abandono una adecuada recuperación y rehabilitación del suelo, con la seguridad de que no existen contaminantes por derrames de combustibles y aditivos que comprometan la salud del suelo.</p> <p>FACTORES BIOLÓGICOS: La colocación de un área ajardinada con especies propias de la zona compensarán el daño a la vegetación que ya se encontraba dentro del predio.</p> <p>FACTORES SOCIOECONÓMICOS: Las medidas de mitigación propuestas podrían no influir directamente al aspecto socioeconómico, sin embargo, genera consciencia de los trabajadores y propietarios para el cuidado del ambiente.</p>

III.5.3.- PROCEDIMIENTOS PARA SUPERVISAR EL CUMPLIMIENTO DE LAS MEDIDAS DE MITIGACIÓN

Para lograr un control en la vigilancia ambiental, se recomienda llevar una bitácora para cada una de las acciones propuestas en éste apartado, la bitácora deberá contener hojas con folio consecutivo.

Ruido generado por la maquinaria y equipo en la etapa de preparación y construcción del sitio:

Objetivos: Disminuir el ruido generado por la maquinaria y equipo durante las etapas de preparación del sitio y construcción.

Inspección y vigilancia:

- Se exigirá el comprobante de mantenimiento de vehículos y de todas las máquinas que vayan a emplearse en la ejecución de las obras.
- No es recomendable trabajar en horario nocturno ya que el ruido podría afectar el comportamiento de la fauna de la zona.
- Los niveles de ruido no deben sobrepasar lo indicado en la NOM-081-SEMARNAT vigente. En caso de hacerlo se deberán tomar medidas para la reducción de éstos parámetros.
- La evaluación de ruido perimetral en esta etapa la puede realizar la misma empresa con un sonómetro calibrado o por medio de un laboratorio especializado.
- Se deberá anotar en una bitácora de vigilancia la fecha y hora de la evaluación perimetral.

ZONA	HORARIO	LÍMITE MÁXIMO PERMISIBLE dB (A)
Residencial1 (exteriores)	6:00 a 22:00	55
	22:00 a 6:00	50
Industriales y comerciales	6:00 a 22:00	68
	22:00 a 6:00	65
Escuelas (áreas exteriores de juego)	Durante el juego	55
Ceremonias, festivales y eventos de entretenimiento.	4 horas	100

Polvo generado en la etapa de preparación y construcción del sitio

Objetivos: Verificar la mínima incidencia de emisiones de polvo y partículas debidas a movimientos de tierras y tránsito de maquinaria.

Inspección y Vigilancia

- Se realizarán inspecciones visuales periódicas a la zona de obras, analizando especialmente las nubes de polvo que pudieran producirse en el entorno de núcleos habitados.
- En caso de que se requiera humedecer el área se deberá verificar que se realice de manera correcta y que sea efectiva su aplicación.
- Las inspecciones serán durante el periodo de movimientos de tierra y acarreo de materiales.
- Se verificará la correcta colocación de lonas en los transportes para cubrir los materiales acarreados a los sitios de relleno o tiro.

- En caso de que se tengan zonas afectadas por el polvo, de deberá realizar la limpieza en las zonas que eventualmente pudieran haber sido afectadas.
- Deberá anotarse en la bitácora de inspección y vigilancia las observaciones y actividades realizadas.

Agua residual en la etapa de preparación y construcción

Objetivo: Verificar el manejo correcto de los sanitarios portátiles y sus residuos.

Inspección y vigilancia

- Se realizará una inspección a sanitarios portátiles verificando que no existan fugas y que se encuentren limpios y sin residuos orgánicos antes de su uso.
- Se deberá exigir al proveedor la desinfección de los sanitarios al menos una vez al día.
- Se deberá pedir al proveedor del servicio de renta de sanitarios portátiles una garantía de que los residuos que recojan serán tratados de acuerdo a la normatividad en la materia.

Ruido en la etapa de operación

Objetivo: Verificar el cumplimiento de la NOM-081-SEMARNAT

Inspección y Vigilancia

- En este caso se deberá realizar un estudio de ruido perimetral una vez que las operaciones de la empresa se encuentren estables.
- El estudio deberá realizarlo un laboratorio acreditado por la Entidad Mexicana de Acreditación (EMA)

ZONA	HORARIO	LÍMITE MÁXIMO PERMISIBLE dB (A)
Residencial1 (exteriores)	6:00 a 22:00	55
	22:00 a 6:00	50
Industriales y comerciales	6:00 a 22:00	68
	22:00 a 6:00	65
Escuelas (áreas exteriores de juego)	Durante el juego	55
Ceremonias, festivales y eventos de entretenimiento.	4 horas	100

- El estudio de ruido perimetral se realiza una sola vez a menos que se cambien el tipo de operaciones que generan ruido al ambiente.
- Deberá anotarse en la bitácora de inspección y vigilancia las observaciones y actividades realizadas.

Generación de Agua residual en la etapa de Operación

Objetivo: Verificar el cumplimiento con la NOM-001-SEMARNAT-1996

Inspección y vigilancia

- Una vez que en la etapa de operación se comiencen a generar aguas residuales, se deberá llevar a cabo un muestreo inicial a la entrada y otro a la salida del Sistema de Tratamiento con el fin de

verificar la eficiencia del sistema y en caso de no ser eficiente deberá rediseñarse u optar por otro sistema de tratamiento que se adecue a las condiciones del agua residual. Para esta primera fase de medición de eficiencia se recomienda utilizar los indicadores de DBO₅ y Sólidos Suspendidos. Los análisis deberán ser realizados por un laboratorio acreditado ante EMA.

- Se deberá realizar el análisis completo de agua residual después del paso por la fosa séptica y antes de la infiltración al suelo, conforme a lo establecido en la NOM-001-SEMARNAT-1996.
- La frecuencia de los análisis debe ser establecido por la autoridad competente o por la Comisión Nacional del Agua en su Título de Concesión, la recomendación propia es realizar análisis al menos una vez cada tres meses.
- Deberá anotarse en la bitácora de inspección y vigilancia las observaciones y actividades realizadas.

Residuos sólidos etapa de operación y mantenimiento

Objetivo. Verificar el adecuado manejo de los residuos no peligrosos

Inspección y vigilancia

- La empresa debe asegurarse que la empresa recolectora de residuos no peligrosos tenga el registro por parte del municipio o que pertenece al mismo.
- Dentro de las instalaciones se deberá verificar que no se mezclen residuos no peligrosos con residuos peligrosos. La inspección se deberá hacer al menos una vez al día y antes de la recolección.
- Deberá anotarse en la bitácora de inspección y vigilancia las observaciones y actividades realizadas.

Residuos peligrosos en la etapa de operación y mantenimiento

Objetivo: Verificar el adecuado manejo, transporte y almacenamiento de los residuos peligrosos generados en las áreas de mantenimiento vehicular principalmente.

Inspección y Vigilancia

- El área de almacenamiento temporal de residuos peligrosos deberá cumplir con lo siguiente:
 - Estar separadas de las áreas de servicios, oficinas y de almacenamiento de combustibles;
 - Contar con muros de contención, y fosas de retención para la captación de los residuos o de los lixiviados;
 - Los pisos deberán contar con trincheras o canaletas que conduzcan los derrames a las fosas de retención, con capacidad para contener una quinta parte de lo almacenado;
 - Contar con sistemas de extinción contra incendios
 - Contar con señalamientos y letreros alusivos a la Peligrosidad de los mismos, en lugares y formas visibles.
 - No deben existir conexiones con drenajes en el piso, válvulas de drenaje, juntas de expansión, albañales o cualquier otro tipo de apertura que pudieran permitir que los líquidos fluyan fuera del área protegida;
 - Las paredes deben estar construidas con materiales no inflamables;
 - Contar con ventilación natural o forzada. En los casos de ventilación forzada debe tener una capacidad de recepción de por lo menos seis cambios de aire por hora,

- Estar cubiertas y protegidas de la intemperie.
 - No estar localizadas en sitios por debajo del nivel de agua alcanzado en la mayor tormenta registrada en la zona, más un factor de seguridad de 1.5;
 - Los pisos deben ser lisos y de material impermeable en la zona donde se guarden los residuos y de material antiderrapante en los pasillos. Estos deben ser resistentes a los residuos peligrosos almacenados;
 - Contar con cobertura de pararrayos, y
 - Contar con detectores de gases o vapores peligrosos con alarma audible, cuando se almacenen residuos volátiles.
-
- Se deberá registrar la empresa como generadora de residuos peligrosos ante la SEMARNAT y manifestar todos y cada uno de los residuos peligrosos generados.
 - Deberá llevar una bitácora de generación y almacenamiento de residuos peligrosos de acuerdo a lo establecido en el Reglamento de Residuos Peligrosos de la LGEEPA.
 - Se deberá presentar un informe semestral de la generación de residuos, ante la SEMARNAT.
 - La empresa deberá contratar un prestador de servicios autorizado por la SEMARNAT para el transporte de residuos peligrosos, el mismo prestador de servicios deberá entregar un manifiesto de Entrega-Transporte-Recepción de los residuos peligrosos que se lleva el prestador del servicio.

Áreas verdes y sitios seleccionados para restauración.

Objetivo. Verificar que las acciones de colocación de áreas verdes se realicen de manera adecuada.

Inspección y vigilancia

- El proyecto destinará el 16% total de su superficie a la creación de áreas verdes, superando el 12% mínimo establecido en la norma estatal NTEA-015-SMA-DS-2012.
- La flora a sembrar en las áreas verdes del proyecto deberá ser nativa a la región y se recomienda el uso de especies bajo alguna categoría de protección de la NOM-059-SEMARNAT-2010.
- Se deberá vigilar la vegetación sembrada en las áreas verdes y se deberá asegurar su supervivencia.
- Deberá anotarse en la bitácora de inspección y vigilancia las observaciones y actividades realizadas.
-

III.6. PLANOS DE LOCALIZACIÓN DEL ÁREA

Ver apartado I.1.1. 

III.6.1. ÁREAS NATURALES PROTEGIDAS



El proyecto no se encuentra dentro de un área natural protegida Federal, Estatal o Municipal. La mas cercana corresponde al Parque Estatal Lic. Isidro Fabela, que se ubica a 3.8 km al noreste del predio del proyecto.



PL-06-Plano de Áreas Naturales Protegidas

III.6.2. ZONAS DE ATENCIÓN PRIORITARIA

Tipo	¿Se encuentra dentro? Si/No	Nombre	Distancia desde el proyecto
Región Terrestre Prioritaria (RTP)	NO	No. 110 "Sierra de Chincua"	12.11 km al oeste
Región Hidrológica Prioritaria (RHP)	NO	---	---
Sitios RAMSAR	NO	---	---
Áreas de Importancia para la Conservación de las Aves (AICA)	NO	---	---

El proyecto no se encuentra al interior del alguna RTP, RHP, Sitios RAMSAR o AICA. La mas cercana corresponde a la RTP No. 110 "Sierra de Chincua", que se ubica a 12.11 km al oeste del predio del proyecto.



PL-07-Regiones Prioritarias y otros

III.7. CONDICIONES ADICIONALES

No se tienen impactos adicionales a los mencionados, por lo tanto, las medidas de mitigación son las indicadas en el apartado III.5.2.2.

III.8.- CONCLUSIONES

El proyecto es una estación de servicio que se pretende construir al pie de la Autopista Atlacomulco-Toluca, en donde el paisaje es rural, es de buena calidad y el fondo escénico es amplio derivado de la ausencia de elementos que bloqueen la visibilidad. Los elementos naturales de flora y fauna fueron desplazados desde hace décadas para abrir paso a los usos agrícolas y algunos suelos urbanos dispersos, por lo tanto la vegetación observable se limita a arbolado entre parcelas, cultivos agrícolas y vegetación secundaria en parcelas en descanso y predios baldíos; derivado de estos cambios que han resultado en la pérdida del hábitat, la fauna se ha desplazado a sitios menos perturbados.

La vegetación al interior del predio se limita a vegetación secundaria a nivel herbáceo la cual se encuentra en mal estado, y en el lindero este del predio del proyecto se pueden observar 7 individuos de *Eucalyptus camaldulensis* y 3 individuos de *Agave americana*. El arbolado y los agaves fueron inducidos, mientras que la vegetación secundaria es resultado del abandono de las actividades agrícolas del predio del proyecto.

El factor mas afectado será el suelo, ya que los cambios que se pretenden realizar son de naturaleza permanente y permanecerán en el ambiente inclusive después del fin de la vida útil del predio del proyecto.

El factor aire se verá afectado durante las etapas de preparación y construcción por emisiones al ambiente y desprendimiento de polvo derivado del uso de maquinaria y vehículos de carga para condicionar el terreno a las especificaciones constructivas; estos impactos serán temporales, son mitigables, de rápida dispersión y cesarán junto con las actividades de dichas etapas del proyecto. Durante la etapa de operación el impacto al aire se verá generado por las emisiones fugitivas al momento de la conexión y desconexión de la infraestructura de la estación, las cuales serán mitigadas por los sistemas de recuperación de vapores.

El factor agua se verá afectado principalmente durante la etapa de operación del proyecto derivado de la generación de aguas residuales en los sanitarios fijos del proyecto. Ya que la zona no cuenta con sistema de drenaje municipal, se deberá implementar algún sistema de tratamiento de aguas residuales que asegure el cumplimiento de los parámetros establecidos en la **NOM-001-SEMARNAT-1996**. Otro factor que afecta al agua de la zona es la colocación de capas de asfalto y materiales de construcción sobre el suelo del proyecto, lo que reducirá la cantidad de agua infiltrada al suelo, por lo que se deberá implementar un sistema de drenaje pluvial con pozo de absorción independiente para infiltrar el agua captada en techos y techumbres y se deberán utilizar materiales permeables en las zonas de circulación.

La vegetación en el predio deberá ser removida para el desarrollo del proyecto, sin embargo, esta comunidad vegetal contiene especies introducidas, ninguna de las especies presentes se encuentra bajo alguna categoría de protección de la **NOM-059-SEMARNAT-2010**, y la vegetación secundaria se encuentra en mal estado y es resultado del abandono de las actividades agrícolas en el predio. Este impacto será compensado con la creación de áreas verdes, ya que el proyecto destinará el 16% total de su superficie a la creación de áreas verdes superando el 12% mínimo establecido en la norma estatal **NTEA-015-SMA-DS-2012**, y se deberán utilizar especies nativas a la región.

El Promovente consciente del contexto ambiental, deberá integrar al diseño del proyecto las medidas ya mencionadas que permitan la disminución de impactos negativos, sobre todo al factor agua y suelo, por otra parte implementará tecnologías normadas que disminuyen los riesgos al ambiente.

Por todo lo anterior, se realiza el presente estudio, sujeto a las disposiciones, observaciones, recomendaciones y condicionamientos que señalen las autoridades Ambientales.

***** FDD *****

Interno
Control de revisiones:

Revisión	Fecha de revisión	Cambios
00	29/08/2016	Emisión del documento
01	07/09/2016	Modificación a Cap 3 en base a la Guía Base
02	04/01/2017	Ajuste a los nuevos lineamientos de la NOM-005-ASEA-2016 y la NOM-EM-002-ASEA